

統計高知

◆特集

- ・平成25年度 学校基本調査（速報）
—高知県分—
- ・平成24年経済センサス—活動調査（確報）
〈高知県独自集計分〉

◆インフォメーション

- ・統計課ホームページのご案内



リョーマ
Ryoma Holiday の休日

目 次

特集

- 平成25年度 学校基本調査(速報)－高知県分－ 1
- 平成24年経済センサス－活動調査(確報)
〈高知県独自集計分〉 8

統計資料

- 高知県の主要指標 18
- 高知県推計人口及び人口動態
 - 男女別、年齢別・割合(3区分)、世帯数 20
 - 自然動態、社会動態 21
- 高知市消費者物価指数 22
- 高知県金融経済概況 30
- 鉱工業生産指数の動向 36
- 毎月勤労統計調査地方調査
〈平成25年6月分〉 40

高知県の主要統計 54

インフォメーション

- 統計課ホームページのご案内 60

＜利用者のために＞

- 1 統計表によっては、端数処理の関係で総計と内訳の合計が一致しない場合があります。
- 2 特に注意書きのない限り、統計表の「年」は暦年(1月～12月)、「年度」は会計年度(4月～翌年3月)を示します。
- 3 人口については、平成23年12月から1日現在の推計人口を掲載。
- 4 表中の符号は、つぎのとおりです。
 - 「△」…減少またはマイナス数値
 - 「0」…単位未満(表章単位に満たないもの)
 - 「－」…皆無(該当数値がないもの)
 - 「…」…不詳(数値が得られないもの)
 - 「x」…数値が秘匿されているもの
 - 「p」…暫定数値・速報数値
 - 「r」…訂正数値・確定数値

《 特 集 》

平成25年度 学校基本調査（速報）—高知県分—

1. 調査の目的 学校教育行政に必要な学校に関する基本的事項を明らかにする
2. 調査対象 幼稚園、小学校、中学校、高等学校、特別支援学校、専修学校及び各種学校並びに市町村教育委員会
3. 調査項目 学校数、在学者数、卒業者数、就職者数、進学者数等
4. 調査期日 平成25年5月1日現在

学校基本調査は、昭和23年度から毎年実施している基幹統計調査です。本年度の調査結果の概要は以下のとおりです。

1 学校数

- 幼稚園は前年度より3園が廃園し、56園となっています。
- 小学校は前年度より6校が廃校し、1校を新設したことにより250校（本校248校、分校2校）となっています。
- 中学校は前年度より1校が廃校し、133校となっています。
- 高等学校は前年度と変わりなく47校となっています。
- 高等学校通信制は前年度と変わりなく3校となっています。
- 特別支援学校は前年度と変わりなく16校となっています。
- 専修学校は1校が廃校、1校が新設されて25校となり、各種学校は前年度と変わりなく10校となっています。

表1 学校数

学校	幼稚園	小学校	中学校	高等学校 (全日・定時)	高等学校 (通信)	特別支援	専修学校	各種学校
平成20年度	63	298	139	49	3	15	27	13
21	64	277	139	49	3	14	26	12
22	62	271	137	48	3	14	26	11
23	59	265	136	47	3	16	25	11
24	59	255	134	47	3	16	25	10
25	56	250	133	47	3	16	25	10

2 在学者数

- 小学校の児童数は 36,526 人（対前年度△768 人）で、昭和 58 年度から 31 年連続して減少しています。
- 中学校の生徒数は、19,879 人（同△219 人）で、平成 9 年度から 17 年連続して減少しています。
- 高等学校の生徒数は、19,972 人（同△774 人）で、平成 20 年度から 5 年連続して減少しています。

表 2 児童・生徒数の推移

年度	小学校児童数			中学校生徒数			高等学校生徒数		
	計	男	女	計	男	女	計	男	女
20	40,739	20,889	19,850	21,738	11,244	10,494	21,506	10,789	10,717
21	39,829	20,411	19,418	21,410	11,154	10,256	21,408	10,750	10,658
22	39,059	20,020	19,039	20,933	10,857	10,076	21,303	10,783	10,520
23	38,307	19,668	18,639	20,504	10,437	10,067	21,086	10,809	10,277
24	37,294	19,034	18,260	20,098	10,256	9,842	20,746	10,710	10,036
25	36,526	18,611	17,915	19,879	10,200	9,679	19,972	10,334	9,638

図 1 高知県の児童・生徒数の推移

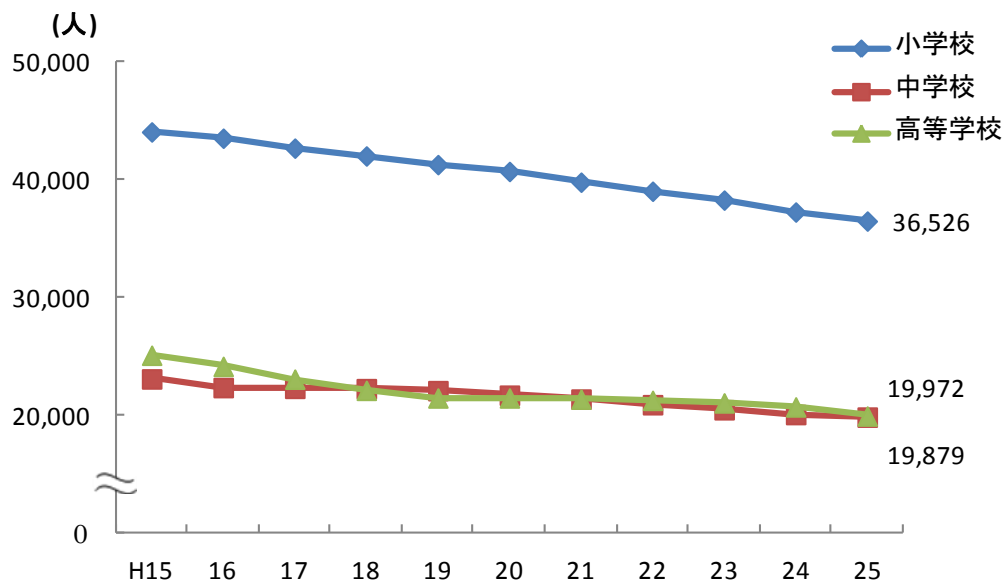

3 教員数

- 教員数（本務者）は、前年度より小学校で 45 人減少、中学校で 70 人減少、高等学校で 12 人減少しています。
- 教員（本務者）1 人あたりの児童・生徒数は、小学校で 11.6 人と全国平均の 16.0 人を下回っているほか、中学校で 9.1 人（全国平均 13.9 人）、高等学校で 9.6 人（同 14.1 人）となっています。
- 女子教員の占める割合は、小学校 70.1%、中学校 49.0%、高等学校 39.3%で、それぞれ全国平均に比べ高くなっています。

表3 教員数（本務者）の推移

年度	計	男子教員	女子教員	女子教員の割合		教員1人当たりの児童・生徒数	
				高知	全国	高知	全国
(小学校)							
平成20年度	3,525	1,081	2,444	69.3	62.8	11.6	17.0
21	3,415	1,045	2,370	69.4	62.8	11.7	16.8
22	3,389	1,029	2,360	69.6	62.8	11.5	16.7
23	3,314	1,002	2,312	69.8	62.8	11.6	16.4
24	3,187	954	2,233	70.0	62.7	11.7	16.2
25	3,142	939	2,203	70.1	62.5	11.6	16.0
(中学校)							
平成20年度	2,312	1,195	1,117	48.3	41.5	9.4	14.4
21	2,298	1,186	1,112	48.4	41.7	9.3	14.4
22	2,271	1,159	1,112	49.0	41.9	9.2	14.2
23	2,249	1,151	1,098	48.8	42.1	9.1	14.1
24	2,263	1,156	1,107	48.9	42.3	8.9	14.0
25	2,193	1,119	1,074	49.0	42.5	9.1	13.9
(高等学校)							
平成20年度	2,141	1,309	832	38.9	28.5	10.0	14.0
21	2,135	1,306	829	38.8	28.9	10.0	14.0
22	2,106	1,292	814	38.7	29.4	10.1	14.1
23	2,107	1,283	824	39.1	29.8	10.0	14.1
24	2,086	1,275	811	38.9	30.3	10.1	14.1
25	2,074	1,259	815	39.3	30.7	9.6	14.1

4 長期欠席者（30日以上）

- 小学校の長期欠席者数は364人（児童数に占める割合1.0%）で、前年度より3人減少しました。長期欠席者の理由別内訳をみると、不登校による長期欠席者数は136人（同0.4%）で、3人増加しました。
- 中学校の長期欠席者数は913人（生徒数に占める割合4.5%）で、前年度より63人減少しました。長期欠席者の理由別内訳をみると、不登校による長期欠席者数は616人（同3.1%）で、57人減少しました。

表4 理由別長期欠席者数の推移

(小学校)						
年度	長期欠席者数					全児童数
	計	病気	経済的理由	不登校	その他	
平成19年度	431	160	1	201	69	41,321
20	412	170	-	184	58	40,739
21	374	149	-	156	69	39,829
22	378	151	-	150	77	39,059
23	367	151	-	133	83	38,307
24	364	151	-	136	77	37,294

(中学校)						
年度	長期欠席者数					全生徒数
	計	病気	経済的理由	不登校	その他	
平成19年度	1,035	201	1	745	88	22,125
20	961	175	1	664	121	21,738
21	923	172	-	619	132	21,410
22	969	156	2	642	169	20,933
23	976	144	-	673	159	20,504
24	913	142	1	616	154	20,098

図2 長期欠席者数の推移

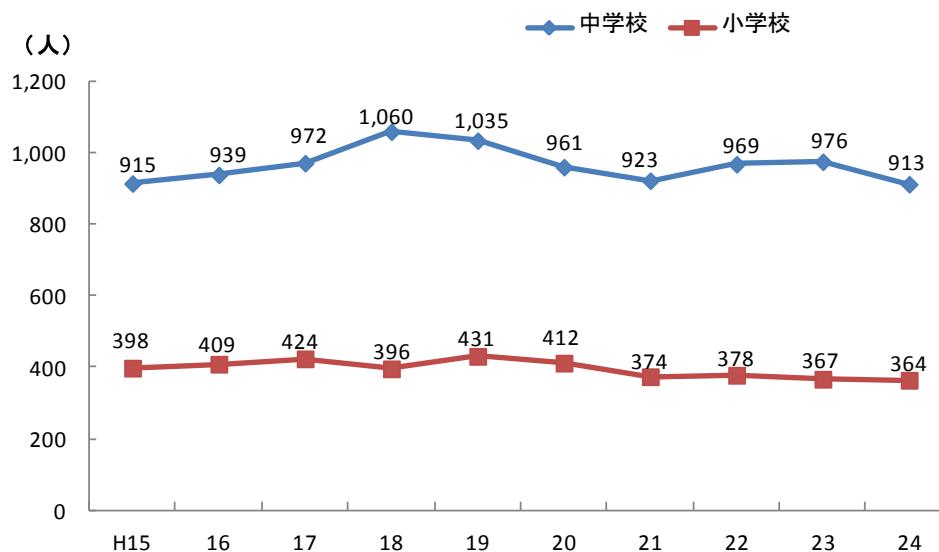

5 卒業後の状況

(1) 中学校の卒業後の状況

- 高等学校等への進学率は 98.6% (男 98.0%、女 99.2%) となり、前年度より 0.2 ポイント上昇しました。
- 就職率は 0.3% (男 0.6%、女 0.1%) で、前年度より 0.1 ポイント低下しました。

(2) 高等学校の卒業後の状況

- 大学等への進学率は 44.4% (男 37.8%、女 51.3%) となり、前年度より 0.3 ポイント低下しました。
- 就職率は 17.8% (男 23.0%、女 12.2%) となり、前年度より 1.2 ポイント上昇しました。

表5 中学校進路別卒業生数の推移

中学校															
年次	卒業生			A高等学校等進学者		B専修学校(高等課程)進学者		C専修学校(一般課程)等入学者		D公共職業能力開発施設等入学者		E就職者 (左記A～Dを除く)		F左記以外の者	
	計	男	女	男	女	男	女	男	女	男	女	男	女	男	女
平成20年3月	7,414	3,786	3,628	3,672	3,558	12	12	7	-	13	-	35	12	46	46
21	7,357	3,714	3,643	3,620	3,589	8	5	5	-	9	-	26	9	46	40
22	7,257	3,729	3,528	3,645	3,482	10	8	4	3	12	-	7	5	48	30
23	7,057	3,753	3,304	3,668	3,257	20	11	9	5	10	-	10	4	36	26
24	7,072	3,659	3,413	3,580	3,381	12	7	5	2	9	2	22	2	29	19
25	6,781	3,440	3,341	3,372	3,314	8	5	4	4	5	1	17	2	34	15

(つづき)

年次	G不祥・死亡の者		左記A, B, C, Dのうち就職している者 (再掲)			左記Aのうち他県への進学者 (再掲)	高等学校等進学率 (%)			就職率 (%)			全国平均 (%)	
	男	女	計	男	女		計	男	女	計	男	女	進学率	就職率
平成20年3月	1	-	-	-	-	62	97.5	97.0	98.1	0.6	0.9	0.3	97.8	0.7
21	-	-	2	2	-	95	98.0	97.5	98.5	0.5	0.8	0.2	97.9	0.5
22	3	-	2	-	2	52	98.2	97.7	98.7	0.2	0.2	0.2	98.0	0.4
23	-	1	1	1	-	88	98.1	97.7	98.6	0.2	0.3	0.1	98.2	0.4
24	2	-	1	-	1	84	98.4	97.8	99.1	0.4	0.6	0.1	98.3	0.4
25	-	-	2	2	-	88	98.6	98.0	99.2	0.3	0.6	0.1	98.4	0.4

表6 高等学校（全日制+定時制）進路別卒業生数の推移

高等学校（全日制+定時制）

年次	卒業生			A 大学等進学者		B 専修学校(専門課程)進学者		C 専修学校(一般課程)等入学者		D 公共職業能力開発施設等入学者		E 就職者 (左記A~Dを除く)		F 一時的な仕事に就いた者	
	計	男	女	男	女	男	女	男	女	男	女	男	女	男	女
平成20年3月	6,624	3,329	3,295	1,343	1,629	620	840	263	178	28	5	853	409	33	34
21	6,908	3,376	3,532	1,289	1,721	692	971	257	174	73	7	826	441	23	9
22	6,863	3,477	3,386	1,384	1,629	696	943	373	192	71	6	705	381	26	41
23	6,743	3,385	3,358	1,288	1,775	680	804	340	229	109	3	765	333	29	52
24	6,747	3,381	3,366	1,301	1,713	595	713	402	330	81	1	748	373	32	44
25	6,715	3,449	3,266	1,303	1,676	661	810	380	172	98	4	791	400	28	24

(つづき)

年次	G 左記以外の者		H 不祥・死亡の者		左記A, B, C, Dのうち就職している者 (再掲)			大学等進学率 (%)			就職率 (%)			全国平均 (%)	
	男	女	男	女	計	男	女	計	男	女	計	男	女	進学率	就職率
平成20年3月	189	200	-	-	4	3	1	44.9	40.3	49.4	19.1	25.7	12.4	52.8	19.0
21	210	205	6	4	5	2	3	43.6	38.2	48.7	18.4	24.5	12.6	53.9	18.2
22	222	194	-	-	2	1	1	43.9	39.8	48.1	15.9	20.3	11.3	54.3	15.8
23	174	162	-	-	1	-	1	45.4	38.1	52.9	16.3	22.6	9.9	53.9	16.3
24	204	181	18	11	1	-	1	44.7	38.5	50.9	16.6	22.1	11.1	53.5	16.8
25	188	174	-	6	2	2	-	44.4	37.8	51.3	17.8	23.0	12.2	53.2	17.0

図3 高知県の高等学校卒業生の進学率・就職率の推移



表7 総括表

学 校 設置者別	学 校 数			学級数	園児・児童・生徒数			教員数 (本務者)	職員数 (本務者)
	総数	本校	分校		総数	男	女		
幼稚園	56	56	-	-	4,259	2,155	2,104	427	97
国 立	1	1	-	-	122	59	63	6	1
公 立	24	24	-	-	1,029	534	495	126	2
私 立	31	31	-	-	3,108	1,562	1,546	295	94
小学校	250	248	2	2,040	36,526	18,611	17,915	3,142	732
国 立	1	1	-	21	716	350	366	30	3
公 立	248	246	2	2,007	35,483	18,077	17,406	3,093	728
私 立	1	1	-	12	327	184	143	19	1
中学校	133	132	1	853	19,879	10,200	9,679	2,193	299
国 立	1	1	-	12	437	218	219	24	1
公 立	124	123	1	755	15,948	8,289	7,659	1,955	262
私 立	8	8	-	86	3,494	1,693	1,801	214	36
高等学校	47	44	3	-	19,972	10,334	9,638	2,074	370
公 立	38	35	3	-	14,420	7,593	6,827	1,695	286
私 立	9	9	-	-	5,552	2,741	2,811	379	84
高等学校（通信制）	3	3	-	-	749	298	451	39	3
公 立	2	2	-	-	633	245	388	32	1
私 立	1	1	-	-	116	53	63	7	2
特別支援学校	16	10	6	248	916	575	341	665	202
国 立	1	1	-	9	57	38	19	27	1
公 立	14	8	6	233	805	490	315	617	191
私 立	1	1	-	6	54	47	7	21	10
専修学校	25	25	-	-	3,631	1,678	1,953	267	127
公 立	2	2	-	-	157	71	86	24	27
私 立	23	23	-	-	3,474	1,607	1,867	243	100
各種学校（私立）	10	10	-	-	647	301	346	35	8

高等学校（通信制）3校は、通信課程以外の課程も併置しているので、学校数は高等学校と重複計上している。

《 特集 》

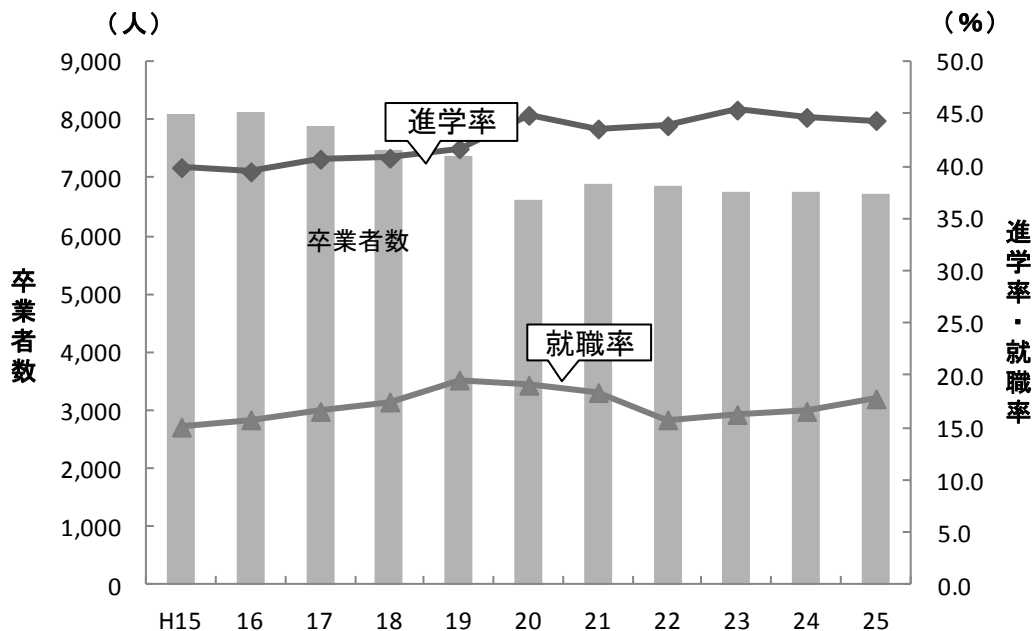
平成24年経済センサスー活動調査（確報）

＜高知県独自集計分＞

平成24年2月1日現在で実施された「平成24年経済センサスー活動調査」確報結果が国から公表されましたので、その本県分を取りまとめました。

（注）総務省・経済産業省の確報値（平成25年8月27日現在）が公表されましたが、「製造業」に属する4事業所の調査票の追加提出が県にありましたので、国の確報値にそれを加えた、県独自集計分（平成25年8月27日現在）を公表します。

- 1 調査の目的** 全産業分野における事業所及び企業の経済活動の実態を全国及び地域別に明らかにするとともに、事業所及び企業を調査対象とする各種統計調査の母集団情報を得るため
- 2 調査の期日** 平成24年2月1日
- 3 調査の対象** 以下に掲げる事業所を除くすべての事業所及び企業
 - ・国及び地方公共団体の事業所
 - ・農林漁業に属する個人経営の事業所
 - ・家事サービス業に属する事業所
 - ・外国公務に属する事業所
- 4 調査項目** 名称、従業者数、事業内容、売上（収入）金額、費用等
- 5 調査結果の概要**

・事業所数（事業内容等不詳を含む） 38,382
・事業所数（事業内容等不詳を除く） 36,775
従業者数 281,909人

（1）事業所数

平成24年2月1日現在の高知県の総事業所は38,382事業所です。このうち、事業内容等が不詳の事業所を除いた事業所は36,775事業所です。

ア．産業別

事業所数を産業大分類別にみると、「卸売業、小売業」が10,624事業所（全産業の28.9%）と最も多く、次いで「宿泊業、飲食サービス業」が5,659事業所（同15.4%）、「生活関連サービス業、娯楽業」が3,634事業所（同9.9%）、「建設業」が3,319事業所（同9.0%）となっています。

(2) 従業者数

平成 24 年 2 月 1 日現在の高知県内の事業内容等不詳の事業所を除く事業所に勤める従業者数は 281,909 人です。

ア. 産業別

従業者数を産業大分類別にみると、「卸売業，小売業」が 65,566 人（全産業の 23.3%）と最も多く、次いで「医療，福祉」が 47,711 人（同 16.9%）、「宿泊業，飲食サービス業」が 30,512 人（同 10.8%）、「製造業」が 29,653 人（同 10.5%）となっています。

イ. 1 事業所当たり従業者数

平成 24 年 2 月 1 日現在の高知県内の事業内容等不詳の事業所を除く事業所に勤める 1 事業所当たり従業者数は 7.7 人です。

○産業別

1 事業所当たり従業者数を産業大分類別にみると、「電気・ガス・熱供給・水道業」が 25.8 人で、次いで「医療，福祉」が 19.4 人、「運輸業，郵便業」が 16.8 人、「情報通信業」が 15.7 人となっています。

表 1 産業大分類別 事業所数、従業者数、事業所・従業者数の構成比及び 1 事業所当たり従業者数

産業大分類	事業所数	構成比 (%)	従業者数	構成比 (%)	1 事業所当たり従業者数
全産業(事業内容等不詳を含む)	38,382	-	-	-	-
全産業(事業内容等不詳を除く)	36,775	100.0	281,909	100.0	7.7
A～B 農林漁業	351	1.0	4,904	1.7	14.0
C 鉱業，採石業，砂利採取業	31	0.1	451	0.2	14.5
D 建設業	3,319	9.0	23,635	8.4	7.1
E 製造業	2,419	6.6	29,653	10.5	12.3
F 電気・ガス・熱供給・水道業	48	0.1	1,237	0.4	25.8
G 情報通信業	256	0.7	4,017	1.4	15.7
H 運輸業，郵便業	852	2.3	14,272	5.1	16.8
I 卸売業，小売業	10,624	28.9	65,566	23.3	6.2
J 金融業，保険業	677	1.8	8,912	3.2	13.2
K 不動産業，物品賃貸業	1,691	4.6	5,288	1.9	3.1
L 学術研究，専門・技術サービス業	1,067	2.9	5,229	1.9	4.9
M 宿泊業，飲食サービス業	5,659	15.4	30,512	10.8	5.4
N 生活関連サービス業，娯楽業	3,634	9.9	13,736	4.9	3.8
O 教育，学習支援業	897	2.4	7,370	2.6	8.2
P 医療，福祉	2,465	6.7	47,711	16.9	19.4
Q 複合サービス業	454	1.2	3,826	1.4	8.4
R サービス業(他に分類されないもの)	2,331	6.3	15,590	5.5	6.7

(注) 構成比は四捨五入の関係により、内訳の合計が全産業の値とは一致していません。

(3) 売上(収入)金額

ア. 産業別

売上(収入)金額を産業大分類別にみると、「卸売業、小売業」が1兆3792億68百万円(対全国比0.3%)と最も多く、次いで「医療、福祉」が7192億87百万円(同0.9%)、「製造業」が5297億29百万円(同0.2%)、「生活関連サービス業、娯楽業」が1728億41百万円(同0.5%)となっています。

イ. 1事業所当たり売上(収入)金額

1事業所当たり売上(収入)金額を産業大分類別にみると、「鉱業、採石業、砂利採取業」が7億770万円と最も多く、次いで「医療、福祉」が3億4301万円、「製造業」が2億4800万円、「卸売業、小売業」が1億5288万円となっています。

表2 産業大分類別 事業所数、売上(収入)金額、1事業所当たりの売上(収入)金額及び全国に占める高知県の割合

産業大分類	高 知 県			全 国			全国に占める 高知県の割合	
	事業所数	売上(収入)金額 (百万円)	1事業所当たり 売上(収入)金額 (万円) ※	事業所数	売上(収入)金額 (百万円)	1事業所当たり 売上(収入)金額 (万円) ※	事業所数	売上(収入)金額 (%)
全 産 業	31,460	-	-	4,451,229	-	-	13.5	-
A~B 農林漁業	287	42,432	14,941	25,880	3,900,586	15,410	1.1	1.1
C 鉱業、採石業、砂利採取業	27	18,400	70,770	1,978	570,711	31,341	1.4	3.2
D 建設業	2,964	444,653	0.7	-
E 製造業	2,165	529,729	24,800	430,375	299,746,046	71,798	0.5	0.2
F 電気・ガス・熱供給・水道業	36	3,447	1.0	-
G 情報通信業	232	53,790	0.4	-
H 運輸業、郵便業	756	112,333	0.7	-
I 卸売業、小売業	9,186	1,379,268	15,288	1,159,051	494,426,549	43,688	0.8	0.3
J 金融業、保険業	618	78,594	0.8	-
K 不動産業、物品賃貸業	1,408	68,404	4,883	309,561	34,872,977	11,418	0.5	0.2
L 学術研究、専門・技術サービス業	915	48,939	5,536	182,738	27,200,028	15,249	0.5	0.2
M 宿泊業、飲食サービス業	4,575	95,776	2,110	526,743	19,205,699	3,684	0.9	0.5
N 生活関連サービス業、娯楽業	3,064	172,841	5,673	385,287	37,411,527	9,826	0.8	0.5
O 教育、学習支援業	756	127,483	0.6	-
P 医療、福祉	2,131	719,287	34,301	292,082	76,952,862	26,646	0.7	0.9
Q 複合サービス業	444	32,458	1.4	-
R サービス業(他に分類されないもの)	1,896	284,776	0.7	-

※ 1事業所当たり売上(収入)金額は売上金額「0」の事業所を除いて算出しており、売上金額及び事業所数で求めた数値とは一致しません。

(注) 売上(収入)金額は必要な事項の数値が得られた事業所を対象として集計しています。

(注) 売上(収入)金額「...」欄は事業所単位の把握ができない事業所を含むため、売上金額が集計できない産業です。

(注) 製造業の売上について「製造業に関する確報集計」の製造品出荷額等とは、3人以下の事業所を除外するなど、抽出方法が異なるため一致しません。

(4) 市町村別の状況

ア. 事業内容等不詳を含む事業所

○事業所数

市町村別にみると、高知市が17,869事業所(県全体の46.6%)と最も多く、次いで四万十市が2,398事業所(同6.2%)、南国市が2,012事業所(同5.2%)となっています。市部が31,474事業所と82.0%を占めています。

イ. 事業内容等不詳を除く事業所

○事業所数

市町村別にみると、高知市が 16,718 事業所（県全体の 45.5%）と最も多く、次いで四万十市が 2,371 事業所（同 6.4%）、南国市が 1,936 事業所（同 5.3%）となっています。市部が 29,993 事業所と 81.6%を占めています。

○従業者数

市町村別にみると、高知市が 144,052 人（同 51.1%）と最も多く、次いで南国市が 22,173 人（同 7.9%）、四万十市が 14,948 人（同 5.3%）となっています。市部が 240,000 人と 85.1%を占めています。

○1事業所当たり従業者数

市町村別にみると、南国市が 11.5 人と最も多く、次いで芸西村が 11.3 人と、10人以上は 2市村で、高知市が 8.6 人、日高村が 8.5 人となっています。

表3 市町村別 事業所数、従業者数、事業所・従業者数の構成比及び1事業所当たり従業者数

市町村名	事業所数	構成比 (%)	うち事業内容等不詳を除く				
			事業所数	構成比 (%)	従業者数	構成比 (%)	1事業所当たり従業者数
高知市	17,869	46.6	16,718	45.5	144,052	51.1	8.6
室戸市	873	2.3	851	2.3	4,279	1.5	5.0
安芸市	967	2.5	950	2.6	5,551	2.0	5.8
南国市	2,012	5.2	1,936	5.3	22,173	7.9	11.5
土佐市	1,138	3.0	1,113	3.0	8,540	3.0	7.7
須崎市	1,287	3.4	1,246	3.4	9,241	3.3	7.4
宿毛市	1,464	3.8	1,421	3.9	8,118	2.9	5.7
土佐清水市	987	2.6	964	2.6	5,187	1.8	5.4
四万十市	2,398	6.2	2,371	6.4	14,948	5.3	6.3
香南市	1,267	3.3	1,229	3.3	9,135	3.2	7.4
香美市	1,212	3.2	1,194	3.2	8,776	3.1	7.4
東洋町	157	0.4	153	0.4	665	0.2	4.3
奈半利町	213	0.6	209	0.6	1,066	0.4	5.1
田野町	169	0.4	168	0.5	1,135	0.4	6.8
安田町	134	0.3	127	0.3	681	0.2	5.4
北川村	46	0.1	46	0.1	369	0.1	8.0
馬路村	49	0.1	49	0.1	397	0.1	8.1
芸西村	152	0.4	151	0.4	1,706	0.6	11.3
本山町	204	0.5	202	0.5	975	0.3	4.8
大豊町	230	0.6	228	0.6	1,323	0.5	5.8
土佐町	225	0.6	223	0.6	1,535	0.5	6.9
大川村	21	0.1	21	0.1	146	0.1	7.0
いの町	982	2.6	954	2.6	6,814	2.4	7.1
仁淀川町	344	0.9	342	0.9	2,089	0.7	6.1
中土佐町	383	1.0	379	1.0	2,161	0.8	5.7
佐川町	524	1.4	509	1.4	3,560	1.3	7.0
越知町	332	0.9	323	0.9	2,062	0.7	6.4
禰原町	238	0.6	238	0.6	1,265	0.4	5.3
日高村	213	0.6	211	0.6	1,800	0.6	8.5
津野町	275	0.7	273	0.7	1,494	0.5	5.5
四万十町	1,026	2.7	1,007	2.7	6,041	2.1	6.0
大月町	308	0.8	299	0.8	1,271	0.5	4.3
三原村	100	0.3	96	0.3	508	0.2	5.3
黒潮町	583	1.5	574	1.6	2,846	1.0	5.0
計	38,382	100.0	36,775	100.0	281,909	100.0	7.7

(注) 構成比は四捨五入の関係により、内訳の合計が計の値とは一致していません。

平成24年経済センサスー活動調査結果製造業に関する確報（高知県独自集計分）

- 1. 調査の目的 工業の実態を明らかにするため
- 2. 調査期日 平成24年2月1日
- 3. 調査の範囲 製造業を営む従業者4人以上の事業所
- 4. 調査項目 事業所数、従業者数、製造品出荷額等

平成24年2月1日現在で実施された「平成24年経済センサスー活動調査」の製造業に関する確報結果が国から公表されましたので、その本県分を取りまとめました。また、参考にこれまでの工業統計調査結果と時系列比較ができるよう整理しました。

（注）経済産業省の確報値（平成25年8月27日現在）が公表されましたが、産業中分類「食料品製造業」に属する4事業所の調査票の追加提出が県にありましたので、国の確報値にそれを加えた、県独自集計分（平成25年8月27日現在）を公表します。

結果の概要

事業所数：1,146 事業所
66 事業所の増加
（対前年比 6.1%）

平成23年は1,146事業所で、前年の1,080事業所に比べ、66事業所(6.1%)増加した。

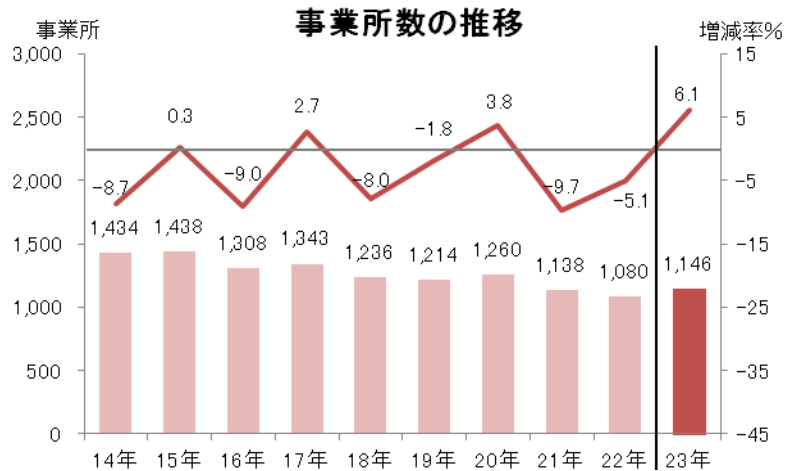

従業者数：23,741 人
584 人の減少
（対前年比 △2.4%）

平成23年は23,741人で、前年の24,325人に比べ、584人(△2.4%)減少した。

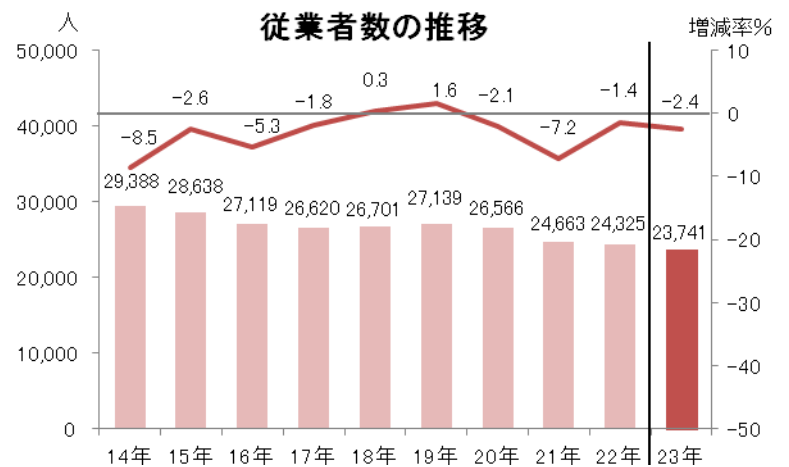

製造品出荷額等：4,981 億 1,769 万円
300 億 5,511 万円の増加
（対前年比 6.4%）

平成23年は4,981億1,769万円で、前年の4,680億6,258万円の増加に比べ、300億5,511万円(6.4%)増加した。

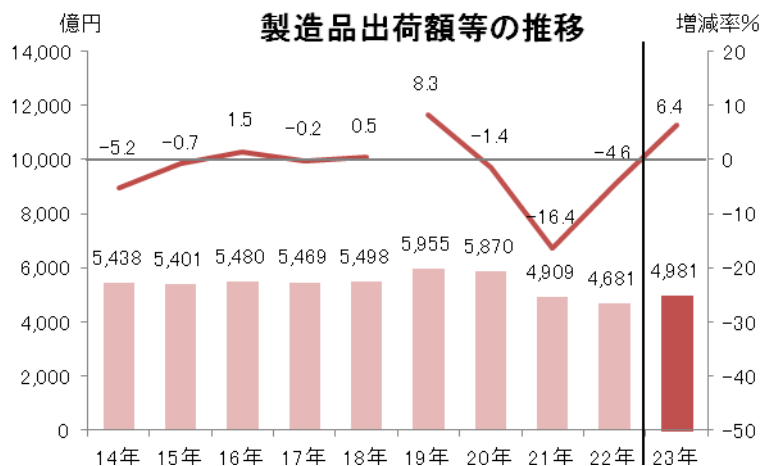

※H19年から調査内容が変更になったため、H18年以前の数値とは接続しない

主要項目値の推移

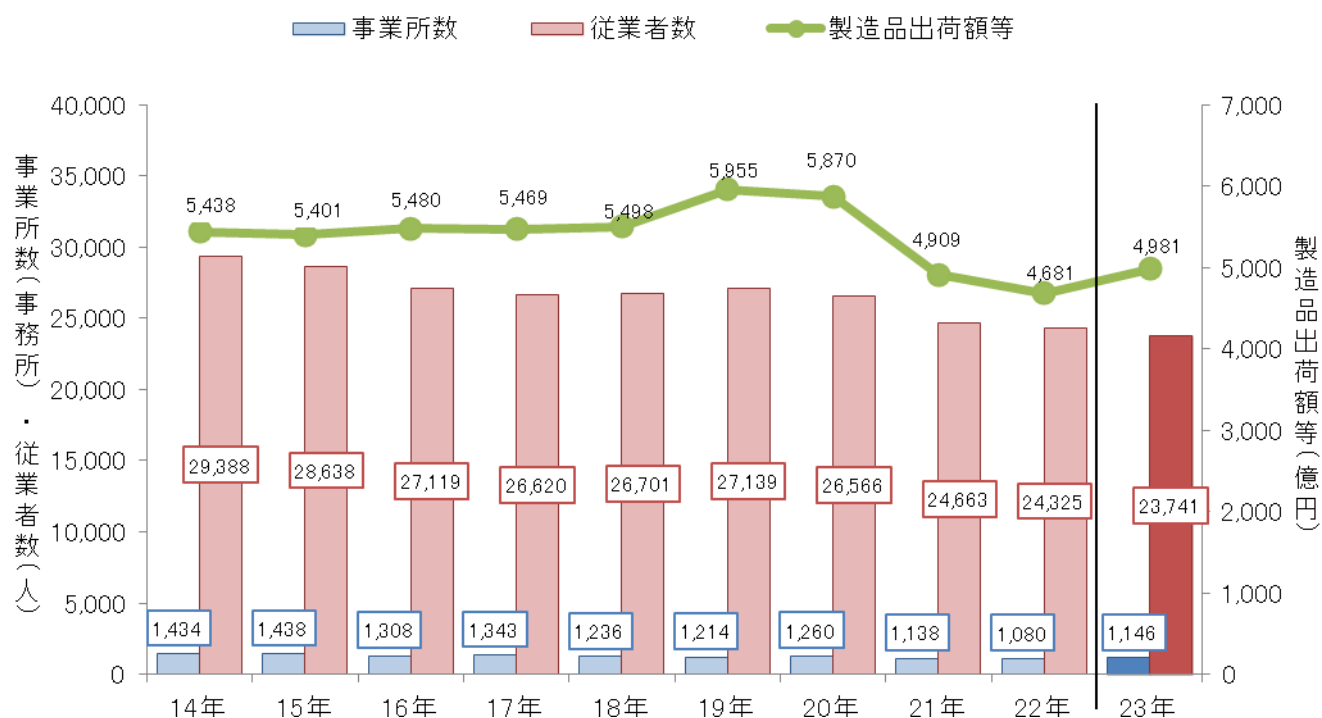

(従業者4人以上の事業所)

◇工業統計

	事業所数		従業者数		製造品出荷額等	
	(事業所)	前年比 (%)	(人)	前年比 (%)	(百万円)	前年比 (%)
14年	1,434	△ 8.7	29,388	△ 8.5	543,759	△ 5.2
15年	1,438	0.3	28,638	△ 2.6	540,119	△ 0.7
16年	1,308	△ 9.0	27,119	△ 5.3	548,024	1.5
17年	1,343	2.7	26,620	△ 1.8	546,895	△ 0.2
18年	1,236	△ 8.0	26,701	0.3	549,795	0.5
19年	1,214	△ 1.8	27,139	1.6	595,499	8.3
20年	1,260	3.8	26,566	△ 2.1	586,960	△ 1.4
21年	1,138	△ 9.7	24,663	△ 7.2	490,881	△ 16.4
22年	1,080	△ 5.1	24,325	△ 1.4	468,063	△ 4.6

※ 産業分類及び調査項目の変更により単純に時系列比較はできません。

◇経済センサスー活動調査

23年	1,146	6.1	23,741	△ 2.4	498,118	6.4
-----	-------	-----	--------	-------	---------	-----

産業中分類別 事業所数・従業者数・製造品出荷額等の構成

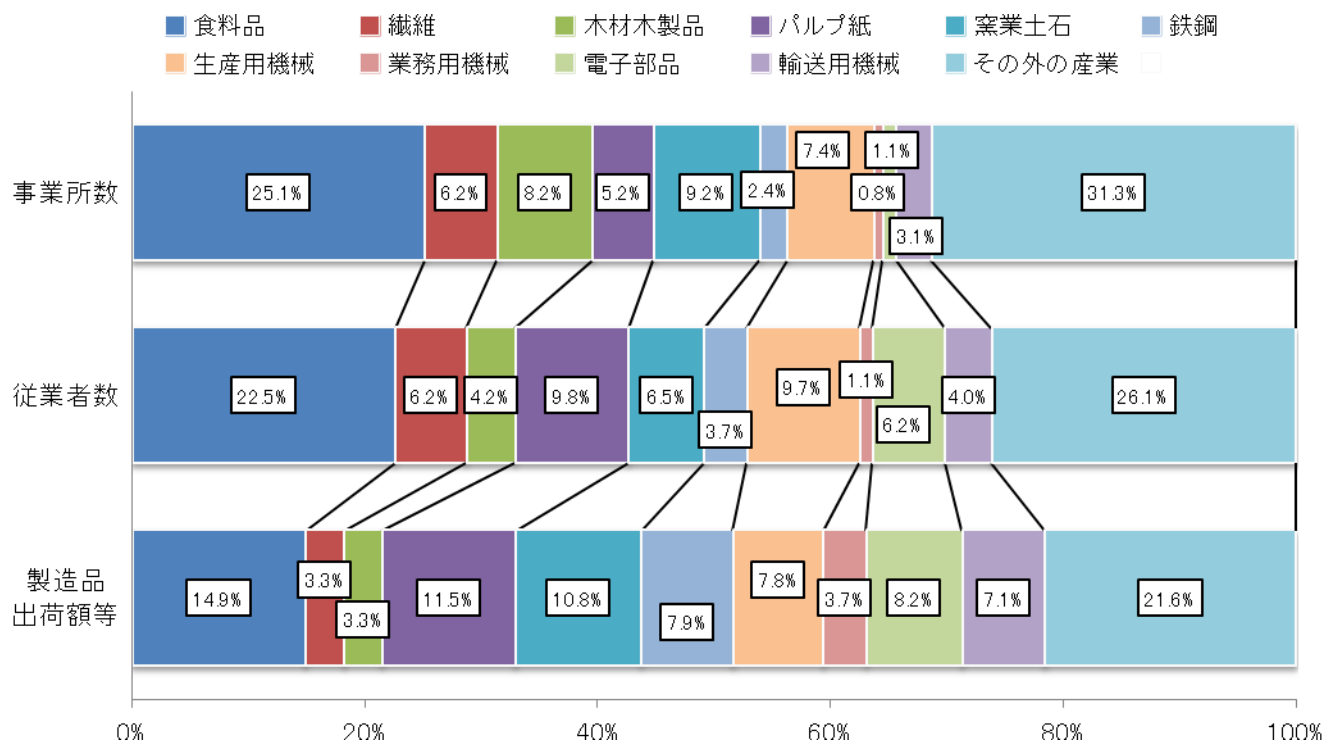

従業者規模別 事業所数・従業者数・製造品出荷額等の構成

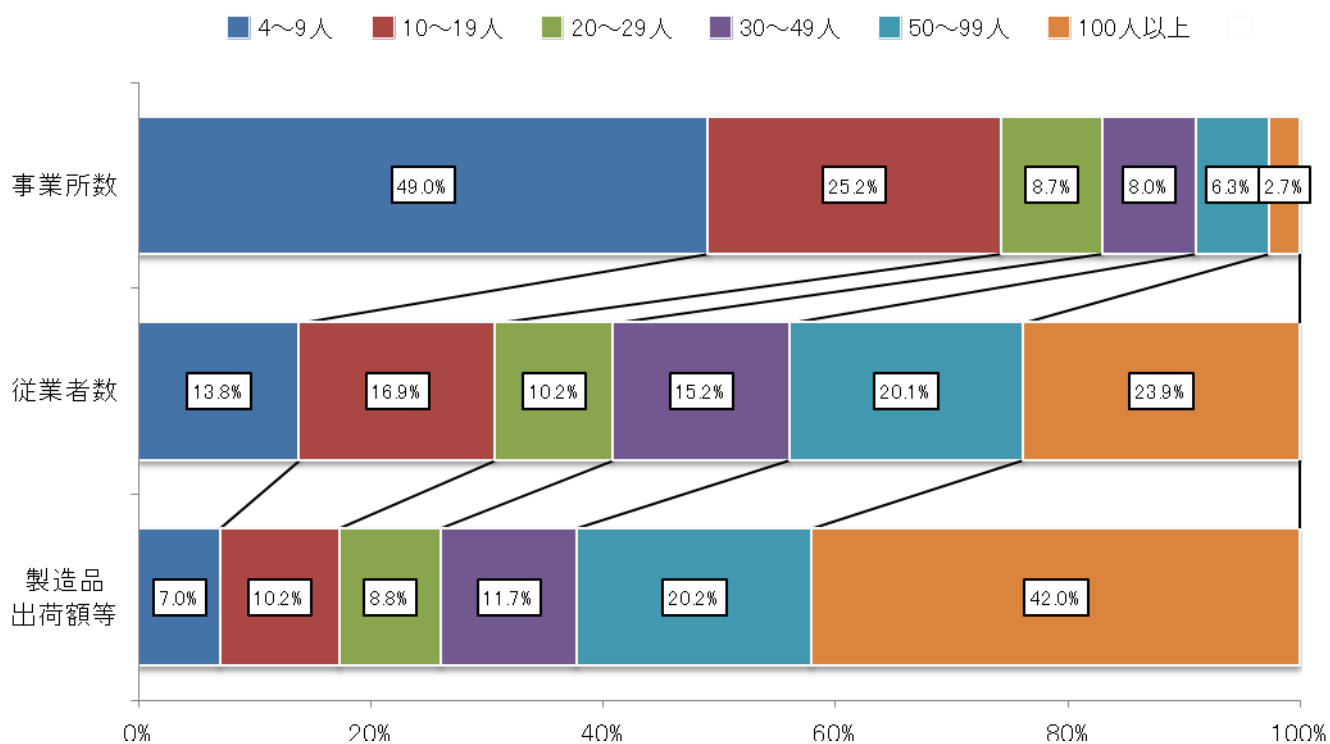

産業中分類別 事業所数・従業者数・製造品出荷額等

産業中分類	事業所数					従業者数(人)					製造品出荷額等(万円)				
	H22	H23	構成比 (%)	対前年		H22	H23	構成比 (%)	対前年		H22	H23	構成比 (%)	対前年	
				増減数 (実数)	増減率 (%)				増減数 (実数)	増減率 (%)				増減数 (実数)	増減率 (%)
合計	1,080	1,146	100.0	66	6.1	24,325	23,741	100.0	△ 584	△ 2.4	46,806,258	49,811,769	100.0	3,005,511	6.4
09 食料品	276	288	25.1	12	4.3	5,535	5,349	22.5	△ 186	△ 3.4	7,255,269	7,399,575	14.9	144,306	2.0
10 飲料・飼料	38	36	3.1	△ 2	△ 5.3	603	606	2.6	3	0.5	1,349,440	1,240,286	2.5	△ 109,154	△ 8.1
11 繊維	70	71	6.2	1	1.4	1,570	1,464	6.2	△ 106	△ 6.8	1,272,234	1,662,695	3.3	390,461	30.7
12 木材・木製品	93	94	8.2	1	1.1	1,028	992	4.2	△ 36	△ 3.5	1,501,563	1,625,124	3.3	123,561	8.2
13 家具・装備品	29	41	3.6	12	41.4	281	336	1.4	55	19.6	323,193	361,818	0.7	38,625	12.0
14 パルプ・紙	62	60	5.2	△ 2	△ 3.2	2,351	2,319	9.8	△ 32	△ 1.4	5,415,296	5,711,709	11.5	296,413	5.5
15 印刷・同関連	52	54	4.7	2	3.8	840	743	3.1	△ 97	△ 11.5	857,713	937,550	1.9	79,837	9.3
16 化学	11	14	1.2	3	27.3	201	223	0.9	22	10.9	733,337	742,901	1.5	9,564	1.3
17 石油・石炭	5	5	0.4	0	0.0	37	32	0.1	△ 5	△ 13.5	184,420	170,738	0.3	△ 13,682	△ 7.4
18 プラスチック	19	20	1.7	1	5.3	585	578	2.4	△ 7	△ 1.2	956,965	845,752	1.7	△ 111,213	△ 11.6
19 ゴム製品	—	—	—	—	—	—	—	—	—	—	—	—	—	—	—
20 皮革製品	4	4	0.3	0	0.0	27	23	0.1	△ 4	△ 14.8	14,221	×	×	×	×
21 窯業・土石	95	105	9.2	10	10.5	1,412	1,543	6.5	131	9.3	4,196,127	5,391,255	10.8	1,195,128	28.5
22 鉄鋼	23	27	2.4	4	17.4	822	872	3.7	50	6.1	2,590,454	3,912,968	7.9	1,322,514	51.1
23 非鉄金属	3	4	0.3	1	33.3	388	371	1.6	△ 17	△ 4.4	×	×	×	×	×
24 金属製品	77	79	6.9	2	2.6	789	957	4.0	168	21.3	962,112	1,235,479	2.5	273,367	28.4
25 はん用機械	29	34	3.0	5	17.2	838	723	3.0	△ 115	△ 13.7	1,017,144	1,066,300	2.1	49,156	4.8
26 生産用機械	90	85	7.4	△ 5	△ 5.6	2,563	2,298	9.7	△ 265	△ 10.3	4,598,221	3,871,604	7.8	△ 726,617	△ 15.8
27 業務用機械	10	9	0.8	△ 1	△ 10.0	373	271	1.1	△ 102	△ 27.3	1,565,539	1,835,942	3.7	270,403	17.3
28 電子部品	13	13	1.1	0	0.0	1,680	1,470	6.2	△ 210	△ 12.5	4,361,365	4,098,228	8.2	△ 263,137	△ 6.0
29 電気機械	22	28	2.4	6	27.3	703	798	3.4	95	13.5	753,494	888,113	1.8	134,619	17.9
30 情報通信機械	1	1	0.1	0	0.0	113	70	0.3	△ 43	△ 38.1	×	×	×	×	×
31 輸送用機械	19	35	3.1	16	84.2	776	959	4.0	183	23.6	3,256,841	3,545,848	7.1	289,007	8.9
32 その他	39	39	3.4	0	0.0	810	744	3.1	△ 66	△ 8.1	1,573,732	1,462,818	2.9	△ 110,914	△ 7.0

従業員規模別 事業所数・従業員数・製造品出荷額等

従業員規模	事業所数					従業員数(人)					製造品出荷額等(万円)				
	H22	H23	構成比 (%)	対前年		H22	H23	構成比 (%)	対前年		H22	H23	構成比 (%)	対前年	
				増減数 (実数)	増減率 (%)				増減数 (実数)	増減率 (%)				増減数 (実数)	増減率 (%)
合計	1,080	1,146	100.0	66	6.1	24,325	23,741	100.0	△ 584	△ 2.4	46,806,258	49,811,769	100.0	3,005,511	6.4
4～9人	487	562	49.0	75	15.4	2,938	3,287	13.8	349	11.9	2,900,711	3,506,852	7.0	606,141	20.9
10～19人	300	289	25.2	△ 11	△ 3.7	4,100	4,005	16.9	△ 95	△ 2.3	5,548,579	5,100,405	10.2	△ 448,174	△ 8.1
20～29人	107	100	8.7	△ 7	△ 6.5	2,636	2,414	10.2	△ 222	△ 8.4	4,227,990	4,361,141	8.8	133,151	3.1
30～49人	77	92	8.0	15	19.5	3,031	3,597	15.2	566	18.7	4,785,936	5,837,818	11.7	1,051,882	22.0
50～99人	73	72	6.3	△ 1	△ 1.4	4,937	4,767	20.1	△ 170	△ 3.4	8,063,384	10,079,914	20.2	2,016,530	25.0
100人以上	36	31	2.7	△ 5	△ 13.9	6,683	5,671	23.9	△ 1,012	△ 15.1	21,279,658	20,925,639	42.0	△ 354,019	△ 1.7

市町村別 事業所数・従業者数・製造品出荷額等

市町村 番号	市町村名	事業所数				従業者数(人)				製造品出荷額等(万円)			
		H22	H23	対前年		H22	H23	対前年		H22	H23	対前年	
				増減数 (実数)	増減率 (%)			増減数 (実数)	増減率 (%)			増減数 (実数)	増減率 (%)
県 計		1,080	1,146	66	6.1	24,325	23,741	△ 584	△ 2.4	46,806,258	49,811,769	3,005,511	6.4
201	高知市	312	344	32	10.3	7,163	7,294	131	1.8	13,199,927	15,390,292	2,190,365	16.6
202	室戸市	25	24	△ 1	△ 4.0	429	367	△ 62	△ 14.5	1,283,148	1,268,178	△ 14,970	△ 1.2
203	安芸市	22	26	4	18.2	312	337	25	8.0	837,053	788,869	△ 48,184	△ 5.8
204	南国市	110	126	16	14.5	3,653	3,370	△ 283	△ 7.7	7,926,140	7,183,724	△ 742,416	△ 9.4
205	土佐市	62	53	△ 9	△ 14.5	1,184	1,159	△ 25	△ 2.1	1,602,633	1,792,702	190,069	11.9
206	須崎市	40	48	8	20.0	1,072	1,190	118	11.0	4,618,706	5,621,676	1,002,970	21.7
208	宿毛市	55	46	△ 9	△ 16.4	1,066	927	△ 139	△ 13.0	1,138,012	1,056,741	△ 81,271	△ 7.1
209	土佐清水市	35	42	7	20.0	609	616	7	1.1	481,221	496,137	14,916	3.1
210	四万十市	32	45	13	40.6	486	603	117	24.1	782,871	959,691	176,820	22.6
211	香南市	44	49	5	11.4	1,611	1,424	△ 187	△ 11.6	4,794,739	5,028,522	233,783	4.9
212	香美市	53	54	1	1.9	1,309	1,355	46	4	2,295,816	2,494,863	199,047	8.7
301	東洋町	5	5	0	0.0	41	47	6	14.6	19,417	37,934	18,517	95.4
302	奈半利町	6	6	0	0.0	60	68	8	13.3	283,902	311,137	27,235	9.6
303	田野町	7	9	2	28.6	93	112	19	20.4	83,335	93,210	9,875	11.8
304	安田町	5	5	0	0.0	163	158	△ 5	△ 3.1	291,287	251,727	△ 39,560	△ 13.6
305	北川村	2	2	0	0.0	35	31	△ 4	△ 11.4	X	X	X	X
306	馬路村	5	5	0	0.0	110	101	△ 9	△ 8.2	316,831	347,488	30,657	9.7
307	芸西村	3	2	△ 1	△ 33.3	39	15	△ 24	△ 61.5	51,147	X	X	X
341	本山町	7	9	2	28.6	77	92	15	19.5	118,369	183,817	65,448	55.3
344	大豊町	13	11	△ 2	△ 15.4	223	193	△ 30	△ 13.5	163,255	175,742	12,487	7.6
363	土佐町	8	7	△ 1	△ 12.5	124	107	△ 17	△ 13.7	172,465	117,858	△ 54,607	△ 31.7
364	大川村	—	—	—	—	—	—	—	—	—	—	—	—
386	いの町	49	49	0	0.0	1,208	1,166	△ 42	△ 3.5	2,488,763	2,416,077	△ 72,686	△ 2.9
387	仁淀川町	15	16	1	6.7	279	261	△ 18	△ 6.5	213,674	198,770	△ 14,904	△ 7.0
401	中土佐町	17	18	1	5.9	409	335	△ 74	△ 18.1	310,315	212,323	△ 97,992	△ 31.6
402	佐川町	22	20	△ 2	△ 9.1	405	357	△ 48	△ 11.9	386,710	295,772	△ 90,938	△ 23.5
403	越知町	12	13	1	8.3	219	275	56	25.6	247,300	352,528	105,228	42.6
405	橋原町	10	8	△ 2	△ 20.0	197	85	△ 112	△ 56.9	238,826	114,948	△ 123,878	△ 51.9
410	日高村	22	22	0	0.0	516	519	3	0.6	1,043,613	1,084,265	40,652	3.9
411	津野町	17	18	1	5.9	242	277	35	14.5	228,539	235,725	7,186	3.1
412	四万十町	38	31	△ 7	△ 18.4	593	501	△ 92	△ 15.5	761,376	865,500	104,124	13.7
424	大月町	1	3	2	200.0	5	15	10	200.0	X	25,633	X	X
427	三原村	4	4	0	0.0	56	43	△ 13	△ 23.2	57,560	49,151	△ 8,409	△ 14.6
428	黒潮町	22	26	4	18.2	337	341	4	1.2	314,396	279,589	△ 34,807	△ 11.1

高 知 県 の

	人 口		賃 金 ・ 労 働					
	総 数	世 帯 数	調 査 産 業 計 平 均 賃 金	2) 賃 金 指 数		2) 調 査 産 業 計 雇 用 指 数	有 効 求 人 倍 率	就 職 率
				名 目	実 質			
	人	世 帯	円				倍	%
平成 20 年(度)	777 080	347 669	286 287	105.8	104.1	105.0	0.46	26.6
21	772 401	349 612	258 278	96.4	95.8	103.5	0.41	29.8
22	764 456	321 909	265 465	100.0	100.0	100.0	0.54	32.4
23	758 614	322 625	227 599	105.3	105.7	100.0	0.61	32.8
24	752 042	322 298	283 188	105.2	105.6	102.1	0.63	33.7
平成 24 . 9	752 389	322 334	237 758	88.4	88.8	101.8	0.62	32.6
10	752 042	322 298	237 634	88.3	88.9	101.9	0.62	36.5
11	751 565	322 351	249 505	92.7	93.7	102.5	0.62	36.3
12	751 142	322 342	479 042	178.3	180.8	102.6	0.63	40.6
平成 25 . 1	750 729	322 055	255 789	95.1	96.6	103.0	0.66	23.8
2	749 967	321 828	241 655	89.8	90.8	102.9	0.66	32.1
3	749 337	321 466	242 972	90.3	91.3	101.8	0.67	41.1
4	747 220	320 526	241 804	89.9	90.9	103.3	0.68	30.9
5	746 876	322 079	239 188	88.9	89.9	103.0	0.71	39.5
6	746 515	322 144	406 486	151.1	152.8	103.2	0.75	38.5
7	746 181	322 099	0.76	33.8
8	745 837	322 082
9	745 489	322 046

備 考	21年以前は、翌年3月31日現在の住民基本台帳人口要覧、 22年以降は10月1日現在の国勢調査又は推計人口。 各月は1日現在の推計人口。	「毎月勤労統計調査」(事業所規模5人以上)	季節調整値 (年度平均は実数)
資 料 出 所	高 知 県 統 計 課		高知労働局 職業安定部
関連ページ	20・21	40～53	54

	物 価 家 計						
	2) 消費者物価 指数(高知市)	全 世 帯		勤 労 者 世 帯			
		消 費 支 出	エンゲル係数	実 収 入	消 費 支 出	金融資産純増	2) 実質実収入指数
	円		円	円	円	円	
平成 20 年(度)	101.6	302 395	22.1	548 462	339 429	78 808	93.6
21	100.6	316 705	20.8	551 476	358 253	72 907	95.0
22	100.0	299 170	21.8	577 027	321 608	120 874	100.0
23	99.6	314 149	22.2	573 863	340 706	111 472	99.9
24	99.6	309 325	22.6	585 742	354 505	94 151	101.9
平成 24 . 9	99.5	281 166	24.1	482 224	317 797	60 049	84.0
10	99.3	300 008	23.1	618 670	305 961	140 211	108.0
11	98.9	251 167	26.8	511 629	287 896	104 303	89.7
12	98.6	339 940	25.1	1 078 881	405 237	435 935	189.6
平成 25 . 1	98.4
2	98.9
3	99.2
4	99.4
5	99.7
6	99.5
7	99.5
8
9

備 考	総合指数	高知市における家計調査
資 料 出 所	総 務 省 統 計 局	
関連ページ	22～29	-

主 要 指 標

指数 : 1) 平成17年=100
2) 平成22年=100

商 業 工 業				電力消費量	国内銀行の預貸金合計		
1) 鉱工業生産指数			大型小売店 販売状況	電灯・電力 合計	預金残高	貸出残高	
総合	鉱業	製造工業					
百万円				GWh	百万円	百万円	
111.8	99.8	112.0	r) 78 014	4 659	2 423 056	1 571 573	平成 20 年(度)
82.6	80.5	82.6	r) 74 074	4 520	2 488 505	1 509 393	21
84.6	90.8	84.5	r) 72 140	4 790	2 483 713	1 480 310	22
80.9	91.0	80.7	r) 72 183	4 603	2 556 411	1 461 641	23
78.2	93.7	77.9	73 194	4 432	2 528 713	1 467 596	24
69.0	91.9	68.6	5 505	383	2 517 132	1 429 799	平成 24 . 9
73.1	100.7	72.7	5 814	335	2 481 577	1 429 122	10
73.8	93.2	73.5	5 913	322	2 484 543	1 427 213	11
73.7	93.3	73.4	8 255	369	2 516 486	1 443 466	12
82.3	93.0	82.1	6 200	436	2 473 444	1 429 249	平成 25 . 1
79.7	95.6	79.4	5 223	382	2 473 079	1 431 447	2
78.5	93.8	78.2	6 235	364	2 528 713	1 467 596	3
74.0	112.4	73.4	5 631	329	2 522 712	1 429 036	4
76.5	104.7	76.0	5 757	344	2 511 015	1 428 565	5
74.6	99.2	74.2	5 863	336	2 551 045	1 437 311	6
...	389	2 509 109	1 434 036	7
...	8
...	9

季節調整済指数(年平均は原指数)		年別は年度数	年別は年度末(3月末)残高 国内銀行=都銀・地銀・信託・第2地方銀行協会加盟行	備 考
高 知 県 統 計 課	四国経済産業局	四国電力	日本銀行 高知支店	資 料 出 所
36~39	55	55	56	関連ページ

青果物の卸売数量及び価格				自 動 車 保有台数	交 通 事 故				
野 菜 計		果 実 計			件 数	死 傷 者			
数 量	価 格	数 量	価 格	総 数		総 数	死 者	負 傷 者	
t	1kg当たり円	t	1kg当たり円	台	件	人	人	人	
38 828	221	20 123	298	553 938	4 005	4 636	57	4 579	平成 20 年(度)
39 640	218	19 588	296	553 394	3 814	4 495	45	4 450	21
37 642	255	18 394	322	553 148	3 692	4 242	52	4 190	22
37 888	246	16 968	347	554 258	3 408	3 928	46	3 882	23
37 912	245	17 555	325	556 018	3 276	3 710	53	3 657	24
3 123	196	1 322	346	559 978	232	266	4	262	平成 24 . 9
3 607	196	1 682	297	559 723	314	359	5	354	10
3 427	204	1 407	253	560 171	289	321	3	318	11
3 597	274	1 942	338	560 285	318	370	6	364	12
2 852	275	1 375	276	560 614	263	302	2	300	平成 25 . 1
2 965	237	1 916	262	560 789	219	240	6	234	2
3 336	218	1 830	264	556 018	256	293	2	291	3
3 545	230	1 208	340	557 144	248	275	4	271	4
3 552	214	1 164	356	557 768	297	345	4	341	5
2 953	230	1 098	344	558 804	208	235	3	232	6
2 753	271	1 248	380	559 363	237	259	3	256	7
...	241	276	1	275	8
...	9

高知市中央卸売市場	年は年度末台数		備 考
中国四国農政局 高知地域センター農政推進グループ	高知運輸支局	高知県警察本部交通企画課	資 料 出 所
58	59	59	関連ページ

高知県推計人口及び人口動態

	推計人口（平成25年9月1日）									推計 世帯数
	総数	男	女	年齢別人口(3区分)			割合(%)			
				15歳未満	15～64歳	65歳以上	15歳未満	15～64歳	65歳以上	
県計	745,489	350,269	395,220	88,617	426,401	230,471	11.9	57.2	30.9	322,046
市計	607,062	285,141	321,921	75,043	356,365	175,654	12.4	58.7	28.9	262,950
郡計	138,427	65,128	73,299	13,574	70,036	54,817	9.8	50.6	39.6	59,096
高知市	340,613	158,355	182,258	44,440	208,089	88,084	13.0	61.1	25.9	152,669
室戸市	14,077	6,625	7,452	1,086	6,954	6,037	7.7	49.4	42.9	6,741
安芸市	18,790	8,881	9,909	2,044	10,282	6,464	10.9	54.7	34.4	7,960
南国市	48,459	22,957	25,502	6,217	28,740	13,502	12.8	59.3	27.9	19,630
土佐市	28,168	13,535	14,633	3,260	15,897	9,011	11.6	56.4	32.0	10,782
須崎市	23,431	11,403	12,028	2,440	12,917	8,074	10.4	55.1	34.5	8,681
宿毛市	21,930	10,224	11,706	2,586	12,294	7,050	11.8	56.1	32.1	9,265
土佐清水市	15,134	6,990	8,144	1,417	7,309	6,408	9.4	48.3	42.3	6,967
四万十市	35,128	16,590	18,538	4,324	19,432	11,372	12.3	55.3	32.4	14,987
香南市	33,527	16,157	17,370	4,478	19,362	9,687	13.4	57.8	28.9	13,028
香美市	27,805	13,424	14,381	2,751	15,089	9,965	9.9	54.3	35.8	12,240
安芸郡	17,906	8,415	9,491	1,712	9,063	7,131	9.6	50.6	39.8	7,754
東洋町	2,707	1,315	1,392	216	1,329	1,162	8.0	49.1	42.9	1,411
奈半利町	3,386	1,538	1,848	336	1,674	1,376	9.9	49.4	40.6	1,472
田野町	2,781	1,317	1,464	274	1,442	1,065	9.9	51.9	38.3	1,191
安田町	2,827	1,363	1,464	215	1,460	1,152	7.6	51.6	40.7	1,177
北川村	1,291	600	691	132	619	540	10.2	47.9	41.8	584
馬路村	935	447	488	100	488	347	10.7	52.2	37.1	429
芸西村	3,979	1,835	2,144	439	2,051	1,489	11.0	51.5	37.4	1,490
長岡郡	8,183	3,817	4,366	561	3,684	3,938	6.9	45.0	48.1	3,868
本山町	3,920	1,884	2,036	350	1,969	1,601	8.9	50.2	40.8	1,697
大豊町	4,263	1,933	2,330	211	1,715	2,337	4.9	40.2	54.8	2,171
土佐郡	4,496	2,117	2,379	418	2,096	1,982	9.3	46.6	44.1	1,986
土佐町	4,109	1,914	2,195	378	1,914	1,817	9.2	46.6	44.2	1,774
大川村	387	203	184	40	182	165	10.3	47.0	42.6	212
吾川郡	29,742	14,015	15,727	2,930	15,811	11,001	9.9	53.2	37.0	12,526
いの町	23,818	11,255	12,563	2,474	13,470	7,874	10.4	56.6	33.1	9,597
仁淀川町	5,924	2,760	3,164	456	2,341	3,127	7.7	39.5	52.8	2,929
高岡郡	59,563	28,007	31,556	6,195	29,999	23,369	10.4	50.4	39.2	24,805
中土佐町	7,228	3,379	3,849	665	3,590	2,973	9.2	49.7	41.1	3,155
佐川町	13,478	6,302	7,176	1,550	7,146	4,782	11.5	53.0	35.5	5,315
越知町	5,964	2,717	3,247	525	2,804	2,635	8.8	47.0	44.2	2,548
檮原町	3,826	1,892	1,934	362	1,929	1,535	9.5	50.4	40.1	1,757
日高村	5,165	2,427	2,738	523	2,786	1,856	10.1	53.9	35.9	2,014
津野町	6,038	2,891	3,147	680	2,993	2,365	11.3	49.6	39.2	2,345
四万十町	17,864	8,399	9,465	1,890	8,751	7,223	10.6	49.0	40.4	7,671
幡多郡	18,537	8,757	9,780	1,758	9,383	7,396	9.5	50.6	39.9	8,157
大月町	5,356	2,534	2,822	493	2,618	2,245	9.2	48.9	41.9	2,497
三原村	1,596	771	825	150	756	690	9.4	47.4	43.2	731
黒潮町	11,585	5,452	6,133	1,115	6,009	4,461	9.6	51.9	38.5	4,929

※推計人口は、国勢調査結果を基礎数値とし、住民基本台帳ネットワークシステムの人口(速報値)を使用して計算しています。

※世帯数は、国勢調査結果を基礎数値とし、各市町村の住民基本台帳システムによる数値から計算しています。

高知県推計人口及び人口動態

(平成25年9月1日)

	前 月 中 の 人 口 動 態										
	自然動態			社会動態							増減 総数
	出生者数	死亡者数	自然増減数	転入者数	その他	計	転出者数	その他	計	社会増減数	
県 計	484	744	△ 260	1,406	47	1,453	1,513	28	1,541	△ 88	△ 348
市 計	421	570	△ 149	1,203	31	1,234	1,211	17	1,228	6	△ 143
郡 計	63	174	△ 111	203	16	219	302	11	313	△ 94	△ 205
高 知 市	242	275	△ 33	645	11	656	604	6	610	46	13
室 戸 市	5	23	△ 18	20	2	22	31	-	31	△ 9	△ 27
安 芸 市	11	20	△ 9	45	-	45	25	-	25	20	11
南 国 市	46	45	1	144	3	147	155	-	155	△ 8	△ 7
土 佐 市	17	29	△ 12	38	2	40	41	-	41	△ 1	△ 13
須 崎 市	15	30	△ 15	45	1	46	48	1	49	△ 3	△ 18
宿 毛 市	17	23	△ 6	45	5	50	53	6	59	△ 9	△ 15
土佐清水市	4	23	△ 19	18	1	19	30	-	30	△ 11	△ 30
四万十市	29	29	-	60	4	64	74	-	74	△ 10	△ 10
香 南 市	20	34	△ 14	90	1	91	93	2	95	△ 4	△ 18
香 美 市	15	39	△ 24	53	1	54	57	2	59	△ 5	△ 29
安 芸 郡	8	21	△ 13	23	3	26	47	-	47	△ 21	△ 34
東 洋 町	-	2	△ 2	1	-	1	5	-	5	△ 4	△ 6
奈半利町	1	8	△ 7	7	-	7	6	-	6	1	△ 6
田 野 町	3	3	-	3	1	4	5	-	5	△ 1	△ 1
安 田 町	-	2	△ 2	4	-	4	6	-	6	△ 2	△ 4
北 川 村	-	2	△ 2	5	-	5	5	-	5	-	△ 2
馬 路 村	-	1	△ 1	2	1	3	3	-	3	-	△ 1
芸 西 村	4	3	1	1	1	2	17	-	17	△ 15	△ 14
長 岡 郡	3	20	△ 17	11	1	12	13	-	13	△ 1	△ 18
本 山 町	3	4	△ 1	4	-	4	8	-	8	△ 4	△ 5
大 豊 町	-	16	△ 16	7	1	8	5	-	5	3	△ 13
土 佐 郡	-	3	△ 3	5	-	5	12	-	12	△ 7	△ 10
土 佐 町	-	3	△ 3	5	-	5	11	-	11	△ 6	△ 9
大 川 村	-	-	-	-	-	-	1	-	1	△ 1	△ 1
吾 川 郡	10	37	△ 27	43	3	46	76	4	80	△ 34	△ 61
い の 町	8	25	△ 17	35	2	37	64	3	67	△ 30	△ 47
仁 淀 川 町	2	12	△ 10	8	1	9	12	1	13	△ 4	△ 14
高 岡 郡	33	66	△ 33	98	5	103	112	3	115	△ 12	△ 45
中土佐町	4	6	△ 2	10	-	10	12	-	12	△ 2	△ 4
佐 川 町	7	16	△ 9	19	-	19	29	1	30	△ 11	△ 20
越 知 町	4	6	△ 2	9	1	10	16	-	16	△ 6	△ 8
禰 原 町	5	4	1	14	-	14	9	1	10	4	5
日 高 村	5	9	△ 4	7	-	7	12	-	12	△ 5	△ 9
津 野 町	3	7	△ 4	11	2	13	8	-	8	5	1
四万十町	5	18	△ 13	28	2	30	26	1	27	3	△ 10
幡 多 郡	9	27	△ 18	23	4	27	42	4	46	△ 19	△ 37
大 月 町	1	6	△ 5	4	-	4	14	-	14	△ 10	△ 15
三 原 村	1	4	△ 3	2	1	3	4	-	4	△ 1	△ 4
黒 潮 町	7	17	△ 10	17	3	20	24	4	28	△ 8	△ 18

(注)住民基本台帳ネットワークシステムの記載数・消除数による人口動態であり、前月推計人口に増減総数を加えても、当月推計人口とは、必ずしも一致しません。

高知市消費者物価指数〈平成25年7月分〉

総務省統計局 平成25年8月30日公表

高知県統計課
088-823-9346

総合で 99.5 (平成22年=100)

平成25年7月の消費者物価指数は、総合で99.5となりました。前月比は同水準となり、前年同月比は0.1%の上昇となりました。

生鮮食品を除く総合は99.5となりました。前月比は同水準となり、前年同月比は0.4%の上昇となりました。

食料（酒類を除く）及びエネルギーを除く総合は98.0となりました。前月比は0.1%の下落となり、前年同月比は0.1%の下落となりました。

前月比は同水準

前月比	上昇した主なもの	下落した主なもの
	保健医療 0.9%	被服及び履物 △4.0%
	家具・家事用品 0.6%	教養娯楽 △0.1%
	交通・通信 0.5%	諸雑費 △0.1%
	食料 0.3%	
	光熱・水道 0.3%	

前年同月比は0.1%の上昇

前年同月比	上昇した主なもの	下落した主なもの
	交通・通信 2.4%	被服及び履物 △2.2%
	光熱・水道 1.4%	家具・家事用品 △1.4%
	諸雑費 1.3%	教養娯楽 △1.2%
	保健医療 0.4%	食料 △0.6%
	教育 0.1%	住居 △0.2%

(高知市)

	総合	食料	住居	光熱・水道	家具・家事用品	被服及び履物	保健医療	交通・通信	教育	教養娯楽	諸雑費
ウェイト	10000	2524	2035	677	331	433	424	1440	309	1174	653
平成24年7月	99.4	100.6	98.5	104.6	94.8	97.7	98.8	100.9	98.0	94.0	102.6
平成25年6月	99.5	99.7	98.3	105.8	92.9	99.5	98.4	102.8	98.1	93.0	104.1
平成25年7月	99.5	100.0	98.3	106.0	93.4	95.5	99.2	103.3	98.1	92.9	104.0
前月比 (%)	0.0	0.3	0.0	0.3	0.6	△4.0	0.9	0.5	0.0	△0.1	△0.1
前年同月比 (%)	0.1	△0.6	△0.2	1.4	△1.4	△2.2	0.4	2.4	0.1	△1.2	1.3
寄与度(前月比)		0.06	0.00	0.02	0.02	△0.17	0.04	0.07	0.00	△0.01	0.00
寄与度(前年同月比)		△0.16	△0.04	0.10	△0.04	△0.09	0.02	0.35	0.00	△0.13	0.09

高知市消費者物価指数は総務省統計局『小売物価統計調査』の調査情報に基づいています。

高知市消費者物価指数

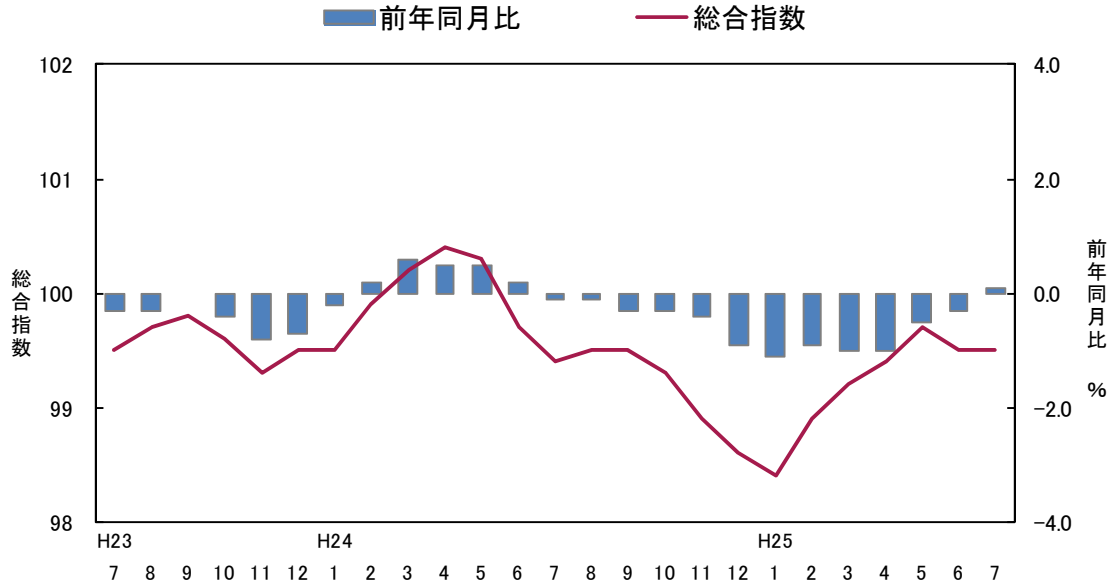

<参考> 全国消費者物価指数の動向

総合指数は平成22年を100として100.0となりました。前月比は0.2%の上昇となり、前年同月比は0.7%の上昇となりました。

(全国)

	総合	食料	住居	光熱・水道	家具・家事用品	被服及び履物	保健医療	交通・通信	教育	教養娯楽	諸雑費
ウェイト	10000	2525	2122	704	345	405	428	1421	334	1145	569
平成24年 7月	99.3	99.0	99.4	106.8	91.4	97.9	98.6	100.6	98.3	94.7	103.5
平成25年 6月	99.8	98.6	99.0	112.8	89.7	101.1	98.2	102.7	98.8	93.4	104.3
平成25年 7月	100.0	99.1	99.0	113.6	89.6	98.7	98.1	103.2	98.8	93.8	104.5
前月比 (%)	0.2	0.5	0.0	0.7	△ 0.1	△ 2.4	△ 0.1	0.6	0.0	0.5	0.2
前年同月比 (%)	0.7	0.1	△ 0.4	6.4	△ 1.9	0.8	△ 0.6	2.6	0.5	△ 0.9	1.0
寄与度(前月比)		0.14	△ 0.01	0.06	0.00	△ 0.10	0.00	0.08	0.00	0.05	0.01
寄与度(前年同月比)		0.03	△ 0.09	0.48	△ 0.06	0.03	△ 0.02	0.37	0.02	△ 0.10	0.06

(1) 食料指数 100.0

前月比 (+) 0.3 %
前年同月比 (△) 0.6 %

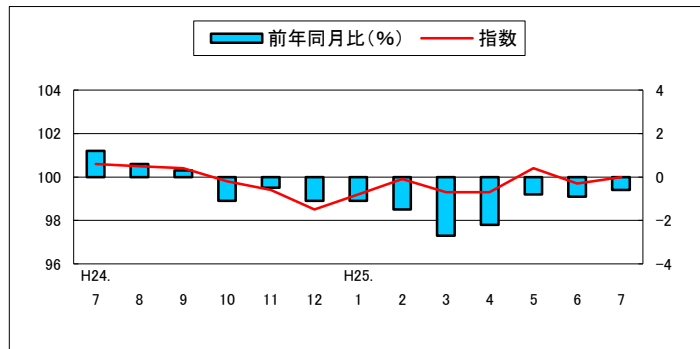

(2) 住居指数 98.3

前月比 0.0 %
前年同月比 (△) 0.2 %

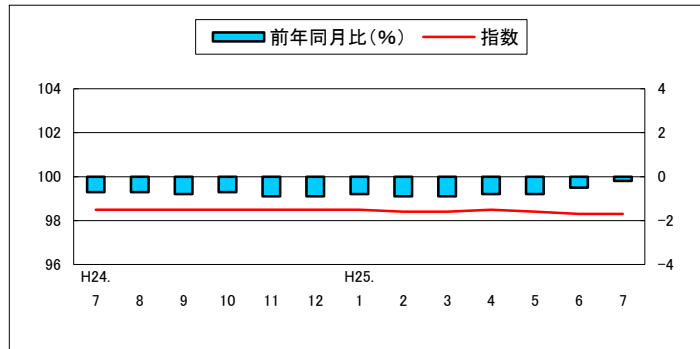

(3) 光熱・水道指数 106.0

前月比 (+) 0.3 %
前年同月比 (+) 1.4 %

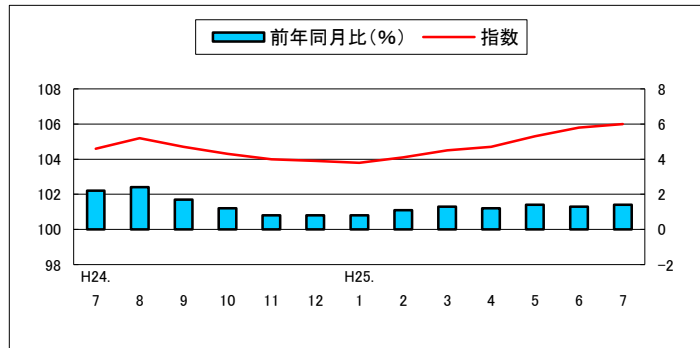

(4) 家具・家事用品指数 93.4

前月比 (+) 0.6 %
前年同月比 (△) 1.4 %

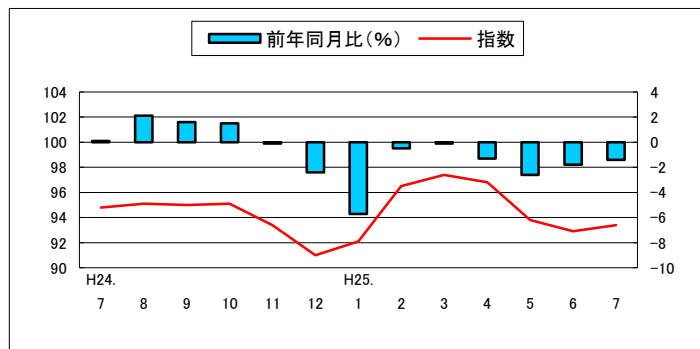

(5) 被服及び履物指数 95.5

前月比 (△) 4.0 %
前年同月比 (△) 2.2 %

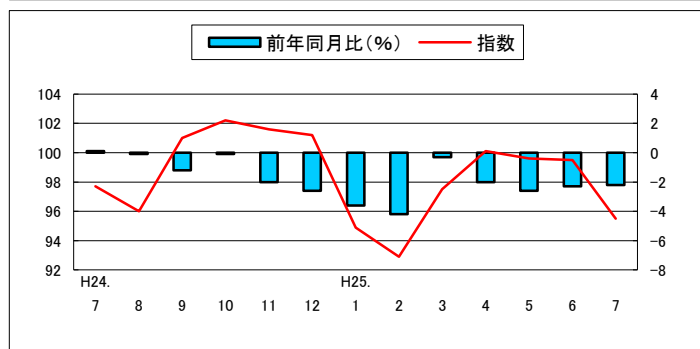

(6) 保健医療指数 99.2

前月比(+) 0.9%
前年同月比(+) 0.4%

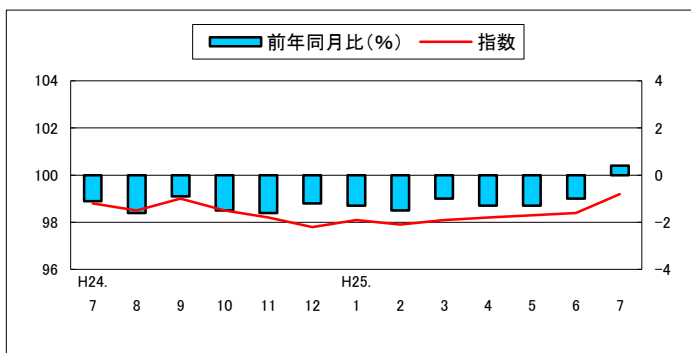

(7) 交通・通信指数 103.3

前月比(+) 0.5%
前年同月比(+) 2.4%

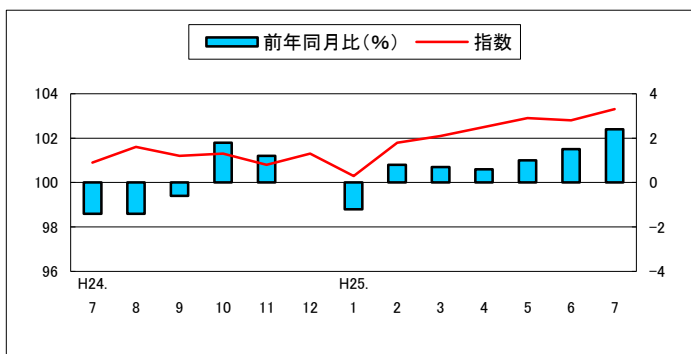

(8) 教育指数 98.1

前月比 0.0%
前年同月比(+) 0.1%

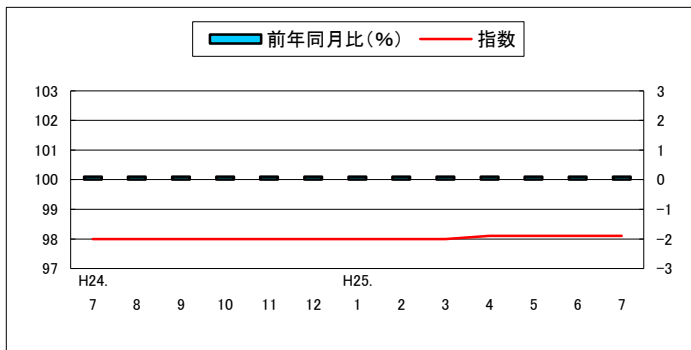

(9) 教養娯楽指数 92.9

前月比(△) 0.1%
前年同月比(△) 1.2%

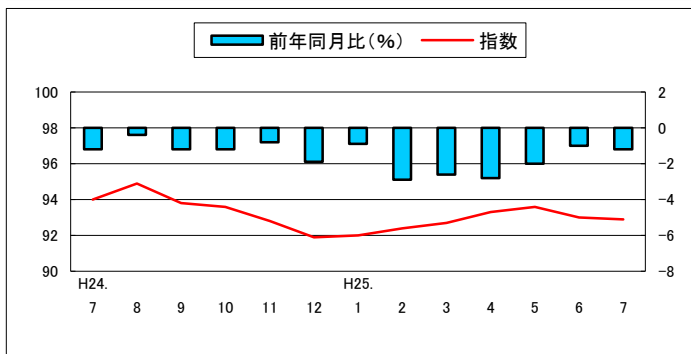

(10) 諸雑費指数 104.0

前月比(△) 0.1%
前年同月比(+) 1.3%

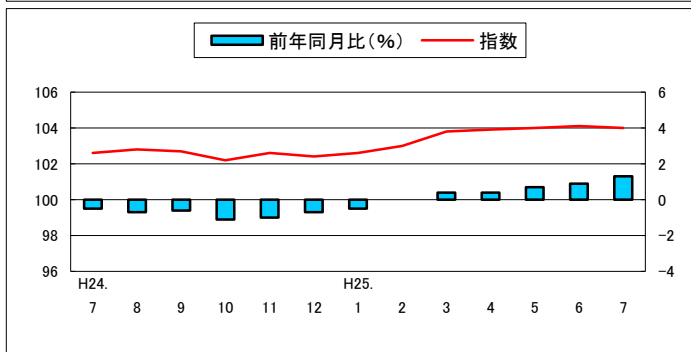

高知市中分類指数

(平成22年=100)

中分類	ウエイト	平成 24年 平均	平成 24年 7月	平成 25年 6月	平成 25年 7月	前月比 (%)	前年 同月比 (%)
総 合	10000	99.6	99.4	99.5	99.5	0.0	0.1
食料	2524	100.5	100.6	99.7	100.0	0.3	△0.6
穀類	200	102.6	102.8	102.8	103.6	0.7	0.7
魚介類	214	105.7	107.3	98.2	100.3	2.1	△6.5
肉類	182	98.8	105.8	95.2	96.1	1.0	△3.2
乳卵類	90	97.7	99.3	95.4	95.4	0.1	△2.2
野菜・海藻	233	102.6	97.6	91.7	94.8	3.4	△6.1
果物	100	99.7	100.9	121.3	111.9	△7.8	5.3
油脂・調味料	95	100.6	101.1	100.8	102.1	1.4	3.8
菓子類	205	96.7	106.2	95.7	95.8	0.1	△0.1
調理食品	318	99.3	106.5	103.3	103.8	0.5	4.5
飲料	134	99.0	98.4	96.1	94.2	△2.0	△5.0
酒類	126	99.0	95.9	96.9	96.7	△0.3	△2.1
外食	626	101.0	99.3	101.5	101.6	0.1	0.8
住居	2035	98.9	98.5	98.3	98.3	0.0	△0.2
家賃	1778	98.7	98.3	98.2	98.2	0.0	△0.1
設備修繕・維持	257	99.8	99.9	99.5	99.5	0.0	△0.5
光熱・水道	677	104.0	104.6	105.8	106.0	0.3	1.4
電気代	302	103.7	104.3	105.6	106.0	0.4	1.6
ガス代	207	105.5	106.8	107.9	108.2	0.3	1.3
他の光熱	18	123.8	122.5	132.0	132.0	0.0	7.7
上下水道料	150	100.0	100.0	100.0	100.0	0.0	0.0
家具・家事用品	331	95.5	104.6	92.9	93.4	0.6	△1.4
家庭用耐久財	124	83.9	104.3	78.8	80.0	1.4	△3.2
室内装備品	19	109.5	106.8	104.4	106.0	1.5	△4.7
寝具類	32	106.8	122.5	104.4	102.1	△2.2	△3.1
家事雑貨	63	102.4	100.0	100.2	101.7	1.5	△0.6
家事用消耗品	67	99.4	94.8	100.9	100.6	△0.3	2.1
家事サービス	26	99.4	82.6	98.9	98.9	0.0	△0.5
被服及び履物	433	99.9	97.7	99.5	95.5	△4.0	△2.2
衣料	187	98.9	95.2	97.8	93.0	△4.9	△2.3
和服	4	98.9	98.9	102.2	102.2	0.0	3.3
洋服	183	98.9	95.1	97.7	92.8	△5.0	△2.4
シャツ・セーター・下着類	140	99.7	97.9	101.2	96.6	△4.6	△1.3
シャツ・セーター類	107	100.2	97.8	102.3	96.3	△5.9	△1.6
下着類	33	97.9	98.1	97.6	97.6	0.0	△0.5
履物類	49	99.1	99.0	98.9	98.6	△0.3	△0.3
他の被服類	34	106.7	106.0	101.3	96.8	△4.4	△8.7
被服関連サービス	22	101.2	101.2	101.2	101.2	0.0	0.0

高知市消費者物価指数

(平成22年=100)

		総合	食料	住居	光熱 水道	家具 家事用品	被服及 履物	保健 医療	交通 通信	教育	教養 娯楽	諸雑費	生鮮食品 を除く 総合	食料(酒類除 く)及びエネルギー を除く総合		
指数	平成20年平均	101.6	99.1	99.5	102.8	111.2	101.4	100.8	104.3	109.4	103.8	98.7	101.8	101.6		
	21	100.6	101.4	98.9	100.4	107.7	101.0	99.9	98.8	109.8	100.8	98.2	100.6	100.7		
	22	100.0	100.0	100.0	100.0	100.0	100.0	100.0	100.0	100.0	100.0	100.0	100.0	100.0		
	23	99.6	100.0	99.4	102.0	94.8	100.4	100.0	101.2	97.8	95.2	103.5	99.6	98.9		
	24	99.6	100.5	98.9	104.0	95.5	99.9	98.9	101.4	98.0	94.1	102.9	99.5	98.4		
	数	平成24. 7	99.4	100.6	98.5	104.6	94.8	97.7	98.8	100.9	98.0	94.0	102.6	99.2	98.1	
		8	99.5	100.5	98.5	105.2	95.1	96.0	98.5	101.6	98.0	94.9	102.8	99.3	98.4	
		9	99.5	100.4	98.5	104.7	95.0	101.0	99.0	101.2	98.0	93.8	102.7	99.4	98.2	
		10	99.3	99.8	98.5	104.3	95.1	102.2	98.5	101.3	98.0	93.6	102.2	99.4	98.2	
		11	98.9	99.4	98.5	104.0	93.4	101.6	98.2	100.8	98.0	92.8	102.6	99.1	97.8	
		12	98.6	98.5	98.5	103.9	91.0	101.2	97.8	101.3	98.0	91.9	102.4	98.9	97.6	
		平成25. 1	98.4	99.2	98.5	103.8	92.1	94.9	98.1	100.3	98.0	92.0	102.6	98.5	97.3	
		2	98.9	99.9	98.4	104.1	96.5	92.9	97.9	101.8	98.0	92.4	103.0	99.0	97.4	
		3	99.2	99.3	98.4	104.5	97.4	97.5	98.1	102.1	98.0	92.7	103.8	99.4	98.0	
		4	99.4	99.3	98.5	104.7	96.8	100.1	98.2	102.5	98.1	93.3	103.9	99.5	98.3	
		5	99.7	100.4	98.4	105.3	93.8	99.6	98.3	102.9	98.1	93.6	104.0	99.6	98.2	
		6	99.5	99.7	98.3	105.8	92.9	99.5	98.4	102.8	98.1	93.0	104.1	99.5	98.1	
		7	99.5	100.0	98.3	106.0	93.4	95.5	99.2	103.3	98.1	92.9	104.0	99.5	98.0	
		前 月 比 (%)	平成24. 7	△0.3	0.0	△0.3	0.2	0.2	△4.0	△0.6	△0.4	0.0	0.0	△0.5	△0.3	△0.4
			8	0.1	△0.1	0.0	0.6	0.4	△1.7	△0.3	0.7	0.0	1.0	0.1	0.1	0.3
			9	0.0	△0.1	0.0	△0.5	△0.1	5.3	0.5	△0.4	0.0	△1.2	△0.1	0.1	△0.1
			10	△0.2	△0.7	0.0	△0.4	0.1	1.2	△0.5	0.1	0.0	△0.3	△0.5	0.0	0.0
	11		△0.4	△0.4	0.0	△0.3	△1.9	△0.6	△0.3	△0.5	0.0	△0.9	0.4	△0.3	△0.4	
	12		△0.4	△0.8	0.0	△0.1	△2.5	△0.4	△0.4	0.5	0.0	△0.9	△0.1	△0.2	△0.2	
平成25. 1	△0.2		0.7	0.0	△0.1	1.2	△6.3	0.2	△0.9	0.0	0.1	0.1	△0.4	△0.4		
2	0.5		0.7	0.0	0.3	4.8	△2.1	△0.2	1.5	0.0	0.4	0.5	0.5	0.2		
3	0.3		△0.6	0.0	0.4	1.0	4.9	0.2	0.3	0.0	0.4	0.7	0.4	0.5		
4	0.2		△0.1	0.0	0.2	△0.7	2.7	0.2	0.4	0.1	0.6	0.1	0.2	0.4		
5	0.3		1.2	△0.1	0.6	△3.1	△0.5	0.1	0.4	0.0	0.3	0.1	0.1	△0.1		
6	△0.3		△0.7	△0.1	0.4	△0.9	△0.2	0.0	△0.1	0.0	△0.6	0.1	△0.1	△0.2		
7	0.0		0.3	0.0	0.3	0.6	△4.0	0.9	0.5	0.0	△0.1	△0.1	0.0	△0.1		
前 年 同 月 比 (%)	平成24. 7		△0.1	1.2	△0.7	2.2	0.1	0.1	△1.1	△1.4	0.1	△1.2	△0.5	△0.3	△0.6	
	8	△0.1	0.6	△0.7	2.4	2.1	△0.1	△1.6	△1.4	0.1	△0.4	△0.7	△0.2	△0.4		
	9	△0.3	0.3	△0.8	1.7	1.6	△1.2	△0.9	△0.6	0.1	△1.2	△0.6	△0.3	△0.7		
	10	△0.3	△1.1	△0.7	1.2	1.5	△0.1	△1.5	1.8	0.1	△1.2	△1.1	△0.1	△0.6		
	11	△0.4	△0.5	△0.9	0.8	△0.1	△2.0	△1.6	1.2	0.1	△0.8	△1.0	△0.2	△0.9		
	12	△0.9	△1.1	△0.9	0.8	△2.4	△2.6	△1.2	0.0	0.1	△1.9	△0.7	△0.7	△1.1		
	平成25. 1	△1.1	△1.1	△0.8	0.8	△5.7	△3.6	△1.3	△1.2	0.1	△0.9	△0.5	△0.9	△1.3		
	2	△0.9	△1.5	△0.9	1.1	△0.5	△4.2	△1.5	0.8	0.1	△2.9	0.0	△0.6	△1.2		
	3	△1.0	△2.7	△0.9	1.3	△0.1	△0.3	△1.0	0.7	0.1	△2.6	0.4	△0.4	△0.9		
	4	△1.0	△2.2	△0.8	1.2	△1.3	△2.0	△1.3	0.6	0.1	△2.8	0.4	△0.5	△0.9		
	5	△0.5	△0.8	△0.8	1.4	△2.6	△2.6	△1.3	1.0	0.1	△2.0	0.7	△0.4	△0.8		
	6	△0.3	△0.9	△0.5	1.3	△1.8	△2.3	△1.0	1.5	0.1	△1.0	0.9	0.0	△0.4		
	7	0.1	△0.6	△0.2	1.4	△1.4	△2.2	0.4	2.4	0.1	△1.2	1.3	0.4	△0.1		

高知市消費者物価指数年平均

(平成22年=100)

年	総合	前年比 (%)	食料	住居	光熱 水道	家具 家事用品	被服及び 履物	保健医療	交通 通信	教育	教養娯楽	諸雑費	生鮮食品 を除く 総合	食料(酒類を 除く)及びエネルギー を除く総合
														-
昭和 45	33.4	-	31.1	32.9	34.1	80.0	30.3	40.1	40.1	15.9	40.4	32.7	33.5	-
46	35.8	7.2	33.4	33.9	35.6	84.4	33.5	40.9	42.6	17.5	44.5	34.5	35.9	-
47	37.8	5.5	35.0	37.8	35.9	86.4	35.5	44.5	45.2	18.8	46.4	36.9	38.0	-
48	42.4	12.3	39.8	41.4	36.8	98.1	43.8	43.9	48.9	20.5	51.6	38.9	42.7	-
49	51.6	21.8	49.6	46.8	47.1	127.1	53.0	47.5	58.6	24.3	63.2	44.5	52.0	-
50	57.7	11.7	56.3	49.8	52.3	133.1	56.3	54.5	65.6	31.1	72.7	50.2	58.0	-
51	63.1	9.4	61.4	55.4	57.5	135.6	62.9	58.3	71.9	35.5	76.9	58.7	63.3	-
52	68.8	9.0	65.6	62.5	62.6	142.7	69.4	61.4	83.0	41.0	81.7	62.9	69.2	-
53	71.9	4.4	67.4	69.8	62.0	144.3	73.8	67.0	83.7	45.7	84.7	64.4	72.7	-
54	74.3	3.3	68.8	71.7	63.6	148.3	78.3	67.9	89.4	48.2	86.2	66.0	75.3	-
55	80.1	7.8	74.2	75.1	85.9	161.9	81.8	68.8	95.6	50.8	92.4	72.5	80.6	-
56	83.2	3.9	76.9	77.8	90.3	172.4	85.5	71.3	98.1	53.3	96.8	75.3	83.9	-
57	85.7	2.9	77.9	79.7	94.6	170.0	91.0	73.5	103.3	57.2	98.8	77.1	86.6	-
58	86.5	0.9	79.5	80.9	94.3	172.4	86.7	74.2	102.8	60.0	101.3	79.9	87.4	-
59	88.4	2.2	81.5	82.3	93.6	180.0	88.3	76.6	103.6	61.9	103.3	82.0	89.2	-
60	90.4	2.4	83.7	84.2	94.2	181.1	91.9	81.3	104.9	63.8	105.4	83.1	91.1	-
61	90.8	0.4	84.0	85.1	91.3	180.3	92.6	82.7	104.6	65.4	106.9	84.3	91.6	-
62	90.6	-0.2	83.4	86.9	86.5	177.6	91.8	84.3	104.6	65.8	107.3	84.9	91.6	-
63	91.4	0.8	84.9	88.0	85.0	177.1	92.9	84.2	104.4	66.9	107.6	85.0	92.0	-
平成 元	93.3	2.1	86.7	89.3	84.6	178.7	98.9	85.4	105.8	69.0	109.1	85.0	94.0	-
2	96.3	3.3	91.9	91.5	85.0	177.4	102.7	85.7	106.5	71.3	112.5	86.6	95.9	-
3	98.9	2.7	96.0	92.2	86.4	175.5	108.2	85.4	107.4	74.7	115.6	88.2	98.3	-
4	99.3	0.4	95.7	92.1	86.2	175.8	109.3	87.5	105.6	78.2	119.2	89.6	99.1	-
5	99.9	0.6	96.5	92.5	86.4	168.4	108.7	88.6	106.4	81.4	120.9	91.0	99.7	-
6	100.6	0.7	97.3	94.0	86.5	163.2	110.7	87.8	106.2	83.8	120.6	93.3	100.5	-
7	100.7	0.1	96.8	95.1	88.4	158.8	110.7	87.3	106.4	86.7	119.6	93.5	100.5	-
8	101.0	0.3	96.4	96.3	87.9	159.0	113.3	88.7	106.0	89.1	118.2	94.4	100.8	-
9	102.6	1.6	98.3	97.0	92.4	157.2	115.1	93.0	106.5	91.5	119.9	95.0	102.4	-
10	103.8	1.2	100.5	98.4	90.7	153.2	119.2	99.8	103.6	93.5	119.9	95.6	103.0	-
11	104.0	0.2	100.7	99.7	89.7	149.0	120.1	99.2	102.6	95.6	119.7	96.4	103.5	-
12	103.1	-0.9	98.3	99.9	91.2	145.5	116.4	98.1	103.3	97.6	119.4	96.0	103.3	-
13	102.3	-0.8	98.0	99.6	92.0	141.0	111.1	99.8	103.3	99.4	114.5	96.2	102.4	-
14	101.2	-1.0	97.8	99.0	92.9	130.9	108.2	98.5	101.7	100.8	111.0	97.2	101.4	-
15	100.8	-0.4	97.6	99.0	92.6	125.2	104.1	101.9	101.6	102.4	108.6	97.1	100.9	-
16	100.9	0.1	98.6	99.5	92.7	118.4	104.2	102.2	101.7	103.6	106.3	97.8	100.6	-
17	100.5	-0.4	97.5	100.1	93.8	113.9	102.5	101.9	102.2	105.3	105.8	96.9	100.4	102.6
18	100.2	-0.3	96.9	99.1	97.6	113.8	99.5	101.9	101.9	107.4	104.4	97.4	100.2	101.6
19	100.2	0.0	96.0	100.0	98.8	111.6	101.2	101.5	101.9	108.6	103.3	98.4	100.3	101.6
20	101.6	1.4	99.1	99.5	102.8	111.2	101.4	100.8	104.3	109.4	103.8	98.7	101.8	101.6
21	100.6	-1.0	101.4	98.9	100.4	107.7	101.0	99.9	98.8	109.8	100.8	98.2	100.6	100.7
22	100.0	-0.6	100.0	100.0	100.0	100.0	100.0	100.0	100.0	100.0	100.0	100.0	100.0	100.0
23	99.6	-0.4	100.0	99.4	102.0	94.8	100.4	100.0	101.2	97.8	95.2	103.5	99.6	98.9
24	99.6	0.0	100.5	98.9	104.0	95.5	99.9	98.9	101.4	98.0	94.1	102.9	99.5	98.4

2013 年 9 月 9 日

日本銀行高知支店

高知県金融経済概況

1. 概況

高知県の景気は、下げ止まっており、持ち直しに向かう動きもみられている。

最終需要の動向をみると、個人消費は総じて弱めの展開ながら、一部に持ち直しの動きが拡がりつつある。観光や住宅投資は持ち直しつつある。公共投資は増加している。一方、設備投資は、一部に持ち直しに向けた動きがみられるものの、全体としては大型投資の一巡等を背景に弱めとなっている。

製造業の生産は、全体としてなお弱さを残しつつも、持ち直しに向けた動きが広がっている。

雇用・所得環境は、労働需給を中心に緩やかに改善している。

消費者物価は、前年比プラスに転じている。

企業倒産は、件数、負債金額とも、低めの水準で推移している。

先行きについては、国内需要の底堅さと海外経済の持ち直しを背景に、緩やかな回復経路に復していくと考えられる。こうした中、当面は、製造業の生産活動の変化や家計所得の動向等について注視していく必要がある。

2. 最終需要

(1) 個人消費

百貨店売上高は、前年と比べ休日が1日少なかったこと等から前年を下回った(13/7月前年比:▲3.6%)ものの、雑貨では堅調な販売が続いているほか、衣料品でも動意がみられている。ショッピングセンター売上高は、販促効果や売り場改装効果に加え、身の回り品、雑貨、飲食関連等でも比較的好調な売れ行きを示すなど、全体として堅調に推移している。スーパー売上高は、消費者の生活必需品における節約・低価格志向が続く中、低調に推移している。コンビニエンスストア売上高は、新規出店効果や、気温上昇に伴う清涼飲料水の販売増加等から、前年を上回って推移している。家電量販店販売額は、節電機能の優れた白物家電や夏物家電等では動意がみられるものの、主力のテレビやパソコンの販売不振から、全体として低調に推移している。この間、乗用車新車登録台数は、エコカー補助金制度により前年の登録台数が大幅に増加していた反動から前年割れとなっているものの、低燃費車や新型軽自動車の販売が好調に推移するなど、全体としては底堅い動きとなっている(同:▲17.4%)。旅行取扱高は、月々の振れを伴いつつも、全体として底堅く推移している(同:▲15.7%)。

(2) 観光

県内の主要観光施設への入込客数は、前年と比べて休日が1日少なかったほか、猛暑の影響で屋外施設の客足が鈍ったこともあって、前年を下回った(13/7月前年比:▲1.9%<速報>)。主要旅館・ホテルの宿泊客数は、ビジネス客の減少や前年に増加した遍路目的の個人・団体客の反動減もあって、5か月振りに前年を下回った(同:▲1.8%)。

(3) 住宅投資

新設住宅着工戸数は、持家、分譲の増加から、前年を上回った(13/7月前年比:+14.4%)。

(4) 設備投資

2012年度の設備投資額(13/6月短観ベース)は、前年度を上回って着地(全産業: +8.1%、製造業: ▲27.4%、非製造業: +70.7%)。前回3月調査比では、小幅な修正に止まった。

2013年度の設備投資額(同)は、高めの水準であった前年度を▲4割強下回る計画(全産業: ▲41.8%、製造業: ▲47.1%、非製造業: ▲37.9%)。前回3月調査比では、再生可能エネルギー関連投資、店舗の出店や改装、能力増強投資等を行う動きがみられた結果、上方修正となった。

(5) 公共投資

公共工事請負金額は、国や県等による発注工事の増加から、前年を上回った(13/8月前年比: +15.7%、年度初来累計前年比: +23.5%)。

3. 生産

電子部品は、家電や情報関連機器を中心とした最終需要の低迷等を背景に、減産体制を継続している。製紙のうち、特殊工業紙をはじめとした情報関連製品は、自動車や産業機械等の最終品の需要回復を背景に、持ち直し基調を続けている。家庭紙は、高付加価値品等を中心に国内需要が安定しているため、高めの生産水準を維持している。鉄鋼は、造船向けでは抑制的な生産が続いているものの、自動車向けや産業機械向けを中心に全体としては持ち直している。一般機械は、一部に抑制的な生産体制を続ける先がみられるものの、総じてみれば復興関連需要や公共事業の増加等を背景に、生産水準を引き上げている。窯業・土石は、復興関連需要や民間建設需要が高まる中、海外需要も持ち直しつつあることから、増産基調を辿っている。食料品は、総じて横ばい圏内の動きとなっている。

4. 雇用・所得・物価

(1) 雇用・所得環境

労働需給をみると、常用労働者数は前年を上回った(13/6月前年比: +0.8%)ほか、有効求人倍率は前月比改善(13/6月:0.75倍→7月:0.76倍)した。この間、完全失業率は概ね横ばいで推移している(13/1~3月:3.6%→4~6月:4.0%)。

賃金・所得面をみると、所定外労働時間は前年を上回った(13/6月前年比: +1.2%)ものの、1人当りの現金給与総額は前年割れとなった(同:▲8.0%)。

(2) 物価

消費者物価(高知市、生鮮食品を除く総合)は、交通・通信費や光熱・水道費等を中心に、前年を上回った(13/7月前年比: +0.4%)。

5. 金融

(1) 預貸金 …県内金融機関(銀行、信金、信組)ベース

実質預金は、ウエイトの高い個人預金が堅調に推移していることを主因に、前年比プラス基調を辿っている(13/7月末残前年比: +0.8%)。

貸出は、企業の資金需要は設備、運転資金ともに低調であるものの、地方公共団体向け等の増加から、2か月連続で前年比プラスとなった(同: +0.2%)。

(2) 金利

貸出約定平均金利(銀行)は、低下基調を辿っている(13/7月:1.833%)。

(3) 企業倒産

企業倒産は、件数が前年を下回った一方、負債金額は前年を上回った(13/8月:倒産件数1件<前年5件>、負債金額700百万円<同586百万円>)。

以 上

金融統計 (2013年7月)

1. 銀行券

(単位：百万円)

	当 月 中		前年同月中	
発 行	31,399		33,260	
還 収	19,895		27,403	
	発行超	11,503	発行超	5,857

【出所：日本銀行高知支店】

2. 手形交換

(単位：百万円、枚、%)

	当 月 中		前年同月中	
	枚 数	金 額	枚 数	金 額
手形交換高(A)	33,928枚	36,819	35,731枚	36,559
不渡手形(B)	66枚	42	52枚	161
不渡発生率(B/A)	0.19%	0.12%	0.15%	0.44%

【出所：高知手形交換所】

3. 金融機関預貸金

(単位：百万円、%)

	月 末 残 高		月 中 増 減	
		前 年 比		前年同月増減
預 金	3,335,399	0.8%	▲42,949	▲56,934
実質預金	3,334,659	0.8%	▲42,294	▲56,257
貸 出 金	1,588,384	0.2%	▲3,724	▲2,407

【出所：日本銀行高知支店】

(注)金融機関預貸金について

- ・国内銀行（ゆうちょ銀行を除く）、信用金庫、および信用組合の県内店舗ベース。
- ・特別国際金融取引勘定（オフショア勘定）を除く。
- ・実質預金は、預金から切手手形を控除したもの。
- ・貸出金については、中央政府向け貸出を除く。

(参考) 経済指標 (旅行取扱高、県内宿泊客数、金融関係)

	旅行取扱高 (前年比、%)			県内宿泊客数 (前年比、%)			
	国内	海外	合計	西部	中部	東部	県全体
2011年	-2.3	-2.8	-2.4	-12.3	-12.2	-8.7	-11.9
2012年	3.3	5.4	3.7	3.4	1.8	9.1	2.8
2012/7~9月	-1.2	-13.0	-4.6	2.0	-0.3	7.2	0.7
10~12月	8.6	6.0	8.0	1.5	0.3	-9.8	-0.7
2013/1~3月	8.3	1.2	6.7	2.1	3.8	-8.1	2.2
4~6月	-14.0	31.2	-4.6	-3.1	2.6	14.3	2.9
2013/3月	9.8	25.1	12.9	0.9	6.8	0.5	5.2
4月	-25.8	-48.1	-31.8	3.7	5.1	11.5	5.6
5月	-19.4	46.3	-9.9	-5.9	1.0	6.7	0.5
6月	5.3	2.1倍	29.1	-7.8	1.9	33.4	3.0
7月	-17.7	-10.9	-15.7	-11.4	-0.1	1.0	-1.8
出所	日本銀行高知支店			日本銀行高知支店			

	銀行券発行高 (平残前年比、%)	実質預金 (末残前年比、%)			貸出金 (末残前年比、%)			貸出約定平均金利 (総合、%)	
	全国	高知	四国	全国	高知	四国	全国	高知	全国
2011年	2.8	1.7	1.9	3.5	-2.3	0.7	1.3	2.049	1.452
2012年	2.1	0.1	1.4	2.5	-0.5	0.5	1.9	1.891	1.364
2012/7~9月	2.3	1.8	2.3	2.7	-0.9	2.1	1.6	1.923	1.385
10~12月	2.7	0.1	1.4	2.5	-0.5	0.5	1.9	1.891	1.364
2013/1~3月	3.1	0.4	1.4	3.3	-0.2	0.8	2.6	1.844	1.325
4~6月	3.1	0.4	2.4	...	0.3	1.2	...	1.835	1.303
2013/3月	3.0	0.4	1.4	3.3	-0.2	0.8	2.6	1.844	1.325
4月	3.0	-0.2	1.5	3.8	-0.3	0.9	2.5	1.843	1.324
5月	3.1	0.8	2.3	4.1	-0.5	1.5	3.0	1.844	1.319
6月	3.3	0.4	2.4	...	0.3	1.2	...	1.835	1.303
7月	3.1	0.8	2.8	...	0.2	1.4	...	1.833	1.296
出所	日本銀行	高知: 日本銀行高知支店 四国: 日本銀行松山支店 全国: 日本銀行						高知: 日本銀行高知支店 全国: 日本銀行	

(注)

【本文中の使用計数等の出所】

- ・百貨店売上高：J. フロントリテイリング株式会社ホームページ、乗用車新車登録台数：四国運輸局「自動車保有台数と販売状況速報」、主要観光施設への入込客数：高知県「月別観光施設利用実績」を基に当店作成、新設住宅着工戸数：国土交通省「建築着工統計調査」、公共工事請負金額：西日本建設業保証株式会社「高知の公共工事動向」、有効求人倍率・新規求人倍率など：厚生労働省「一般職業紹介状況」、完全失業率：総務省「労働力調査」、常用労働者数・現金給与総額・雇用者所得など：高知県「毎月勤労統計調査地方調査」、消費者物価（高知市、生鮮食品を除く総合）：総務省「消費者物価指数」、企業倒産：東京商工リサーチ「倒産月報」。
- ・その他の項目は、日本銀行高知支店が個別に収集したもの。

【旅行取扱高[※]】

- ・12/4月、13/3月に集計対象先の見直しを行っているため、計数は連続していない。直近見直し後は高知県内4社ベース。

【県内宿泊客数[※]】

- ・11/12月、12/4月、12/11月、12/12月、13/1月、13/4月に集計対象先の見直しを行っているため、計数は連続していない。直近見直し後は高知県内43社ベース。

※ 旅行取扱高と県内宿泊客数の前年同月比は、既存店ベースの値（既存店ベースとは、集計対象先の変更等があった場合、前年同月比を当年および前年とも集計の対象となった先のみで算出したもの）。また、前年比、前年同期比の算出は、月次の既存店の集計額の積み上げによって計算している。

【実質預金、貸出金】

- ・高知については、国内銀行（ゆうちょ銀行を除く）、信用金庫、および信用組合の県内店舗ベース。特別国際金融取引勘定（オフショア勘定）を除く。実質預金は、預金から切手手形を控除したもの。貸出金については、中央政府向け貸出を除く。
- ・四国については、国内銀行ベース。
- ・全国については、国内銀行ベース。詳しくは、日本銀行「金融経済統計月報<金融7. 主要勘定(1)>」（本行ホームページ掲載）の注釈をご参照下さい。

【貸出約定平均金利】

- ・高知については、高知県内に店舗を置く国内銀行（ゆうちょ銀行、三菱UFJ信託銀行を除く）の貸出平均金利（ストックベース）を貸出金残高で加重平均したもの。高知県内融資分、当座貸越を含むベース。
- ・全国については、国内銀行平均。詳しくは、日本銀行「貸出約定平均金利」（本行ホームページ掲載）の注釈をご参照下さい。

【その他】

- ・p は速報値、r は改定値。

鉱工業生産指数の動向〈平成25年6月〉

高知県統計課
823-9783

〈概況〉

－ 生産 対前月比 2.5%減 －

平成25年6月の高知県鉱工業生産指数(季節調整済指数)は、鉱工業総合で74.6と前月に比べ2.5%減となりました。

(平成17年=100)

業 種	季節調整済		原指数
	指 数	増減率(前月比)%	増減率(前年同月比)%
鉱工業総合	74.6	△2.5	△3.8
製造工業総合	74.2	△2.4	△4.0
鉄鋼業	79.1	0.9	△10.2
機械工業	66.7	19.7	△14.8
電気機械工業	65.4	△3.1	△13.4
窯業・土石製品工業	68.8	△7.7	9.1
化学工業	108.9	△7.6	20.6
パルプ・紙・紙加工品工業	78.1	△9.3	1.7
繊維工業	84.3	△12.5	△2.5
木材・木製品工業	71.5	4.8	11.8
食料品工業	90.9	△5.6	4.8
その他の工業	82.8	2.9	△7.6
鉱業	99.2	△5.3	10.4

高知県の鉱工業生産指数

年 月	業 種	鉱工業総合					
		製造工業総合	鉄鋼業	機械工業	電気機械工業	窯業・土石製品工業	
ウ エ イ ト		10,000.0	9,836.6	374.1	1,564.7	2,503.8	1,350.1
年 平均	平成 20 年	111.8	112.0	121.1	105.4	147.0	86.4
	21	82.6	82.6	72.8	89.3	75.5	73.1
	22	84.6	84.5	87.1	76.0	95.7	65.6
	23	80.9	80.7	107.3	69.4	83.6	61.1
	24	78.2	77.9	86.6	76.8	70.9	69.0
原 指 数	平成24年 6 月	74.6	74.4	85.9	76.8	76.3	63.9
	7	77.2	76.8	88.9	80.0	83.2	58.8
	8	82.8	82.6	77.4	152.1	76.4	64.4
	9	66.7	66.2	68.0	56.6	66.7	69.1
	10	73.9	73.5	71.7	49.1	71.7	70.5
	11	81.0	80.6	72.8	61.0	67.1	85.4
	12	81.9	81.6	80.8	30.8	68.6	83.7
	平成25年 1	79.3	79.1	72.3	58.6	74.7	64.1
	2	79.5	79.3	88.1	81.0	59.4	67.3
	3	82.5	82.2	89.0	55.4	64.7	77.4
	4	69.6	69.1	91.1	39.8	65.8	48.5
	5	71.4	70.9	75.7	50.1	67.6	73.0
	6	71.8	71.4	77.1	65.4	66.1	69.7
対前年同月比	96.2	96.0	89.8	85.2	86.6	109.1	
季 節 調 整 済	平成24年 6 月	77.5	77.3	88.1	78.4	75.5	63.1
	7	80.5	80.1	91.4	82.1	78.3	66.2
	8	81.8	81.6	85.8	99.7	69.0	68.6
	9	69.0	68.6	68.1	53.8	62.1	66.9
	10	73.1	72.7	69.9	50.3	64.9	69.5
	11	73.8	73.5	70.7	57.4	63.9	70.8
	12	73.7	73.4	83.9	36.2	65.0	72.5
	平成25年 1	82.3	82.1	72.6	77.4	77.7	68.8
	2	79.7	79.4	85.2	85.8	78.2	61.2
	3	78.5	78.2	84.2	56.3	66.9	73.1
	4	74.0	73.4	84.7	39.9	77.0	70.9
	5	76.5	76.0	78.4	55.7	67.5	74.5
	6	74.6	74.2	79.1	66.7	65.4	68.8
対前月比	97.5	97.6	100.9	119.7	96.9	92.3	

※平成24年1月以降の季節指数は、暫定値として前年同月値を使用しています。

鉱工業生産指数の推移（季節調整済）

●平成17年=100 (※全国 平成22年=100)

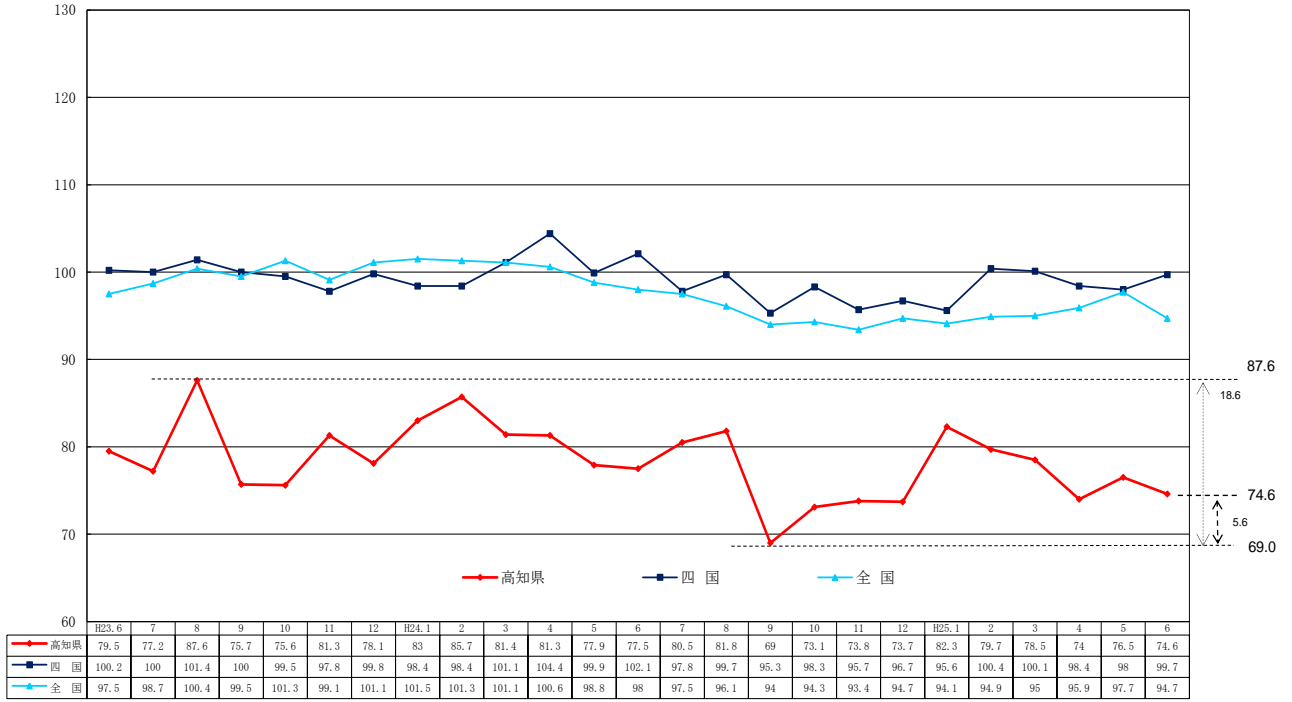

資料出所 四国：四国経済産業局
 全国：経済産業省（※全国=平成22年基準）

（平成17年＝100）

化学工業	パルプ・紙・紙加工品工業	繊維工業	木材・木製品工業	食料品工業	その他の工業	鉱業
214.1	1,045.4	308.5	490.8	1,521.3	463.8	163.4
121.0	98.7	109.3	95.2	98.6	102.2	99.8
104.2	85.8	99.2	66.7	90.8	96.5	80.5
97.7	94.7	87.3	67.3	91.0	70.8	90.8
102.1	91.1	86.8	71.8	90.7	77.6	91.0
92.3	79.7	90.3	67.0	91.4	88.0	93.7
91.4	82.0	94.2	65.4	58.8	100.0	88.7
87.6	86.9	94.3	65.4	59.8	103.6	104.3
58.5	73.9	92.2	61.5	57.2	69.3	93.2
26.6	72.5	93.1	61.5	66.5	76.8	96.6
99.8	82.3	97.8	65.4	82.8	105.1	97.8
85.0	76.0	105.2	65.4	121.0	87.8	104.1
104.6	81.1	97.7	69.2	149.1	89.7	101.1
109.7	83.5	99.8	61.5	112.1	93.2	90.9
92.9	84.4	98.3	61.5	111.8	91.2	93.7
113.4	90.2	109.3	69.2	122.9	104.3	97.7
112.4	90.0	102.2	69.2	79.4	104.7	100.0
116.1	84.6	96.1	65.4	71.9	83.0	101.5
110.2	83.4	91.8	73.1	61.6	92.4	97.9
120.6	101.7	97.5	111.8	104.8	92.4	110.4
90.4	76.8	86.5	63.9	86.7	89.6	89.9
106.0	82.7	87.4	65.2	92.3	91.3	108.5
68.3	80.4	95.1	67.6	94.9	74.8	95.7
29.2	75.0	92.0	63.3	108.6	68.5	91.9
93.6	78.1	97.9	64.0	94.0	106.9	100.7
78.7	78.2	103.4	63.0	89.6	103.2	93.2
95.2	77.7	103.8	66.6	92.0	92.4	93.3
98.6	93.6	111.7	65.0	89.6	98.2	93.0
90.2	88.0	104.4	63.7	87.0	99.9	95.6
103.0	89.7	107.0	66.3	88.6	102.0	93.8
121.6	82.6	98.8	64.0	85.2	106.9	112.4
117.8	86.1	96.3	68.2	96.3	80.5	104.7
108.9	78.1	84.3	71.5	90.9	82.8	99.2
92.4	90.7	87.5	104.8	94.4	102.9	94.7

製造工業総合及び3分類平均

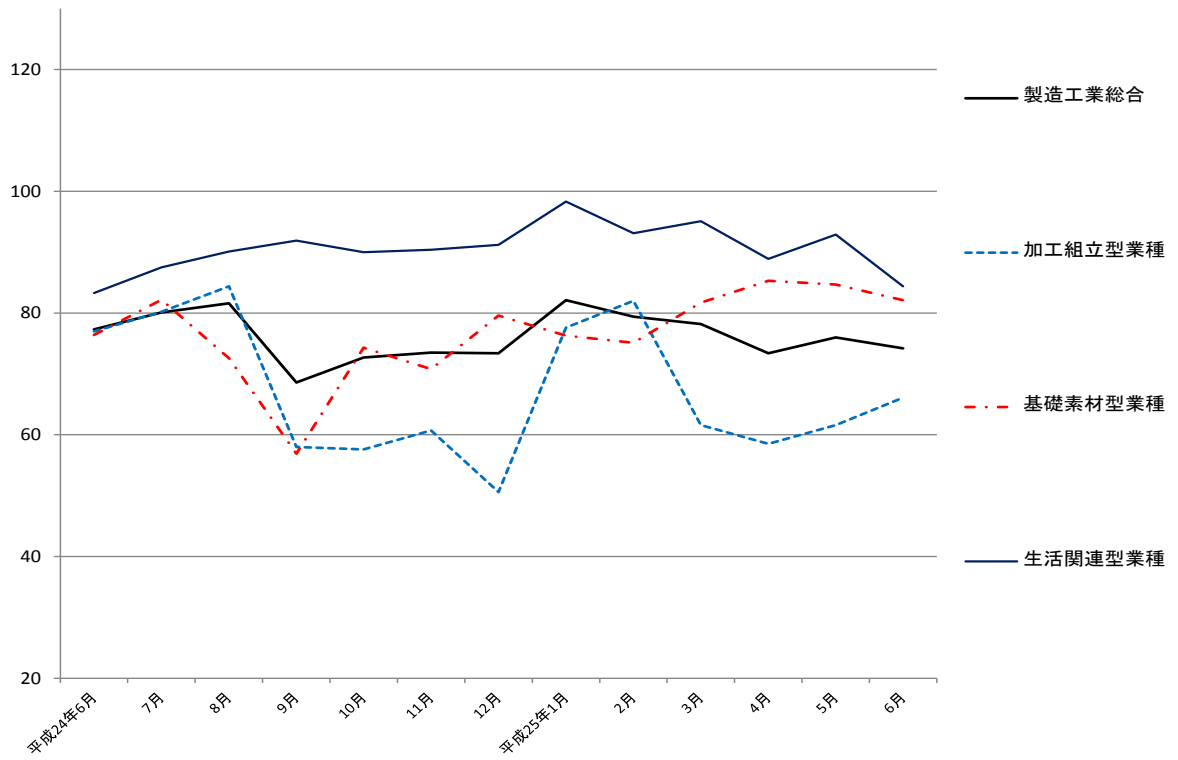

加工組立型業種

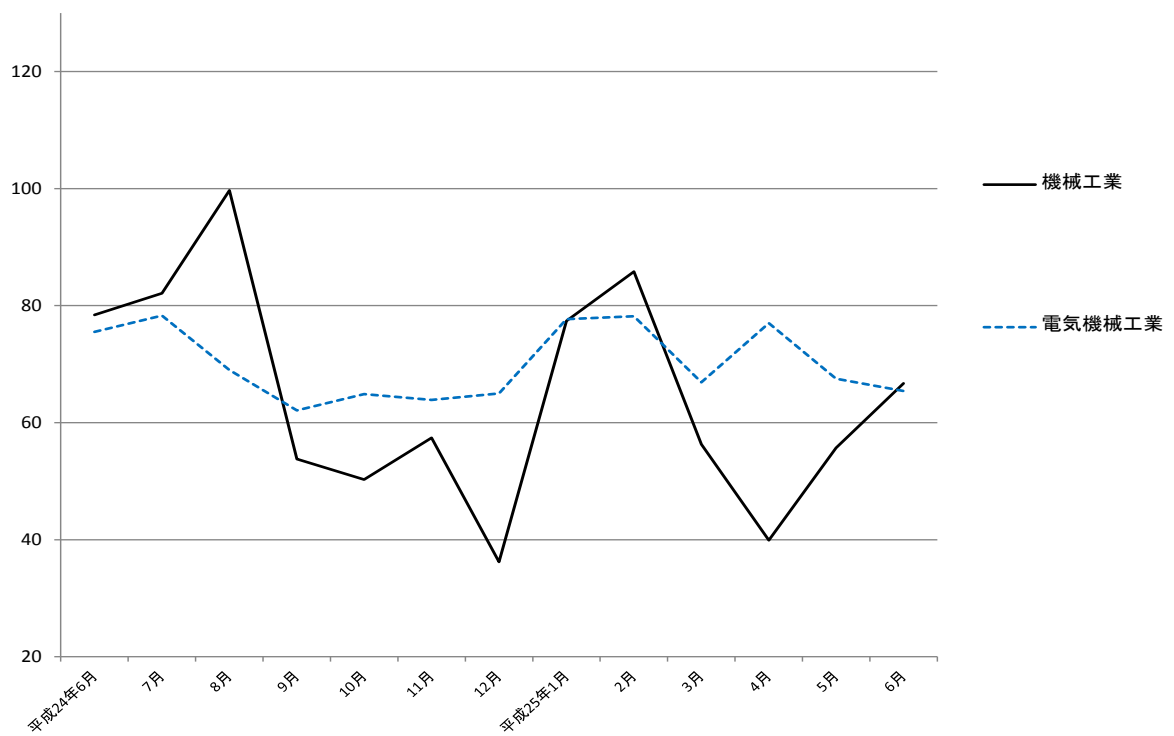

基礎素材型業種

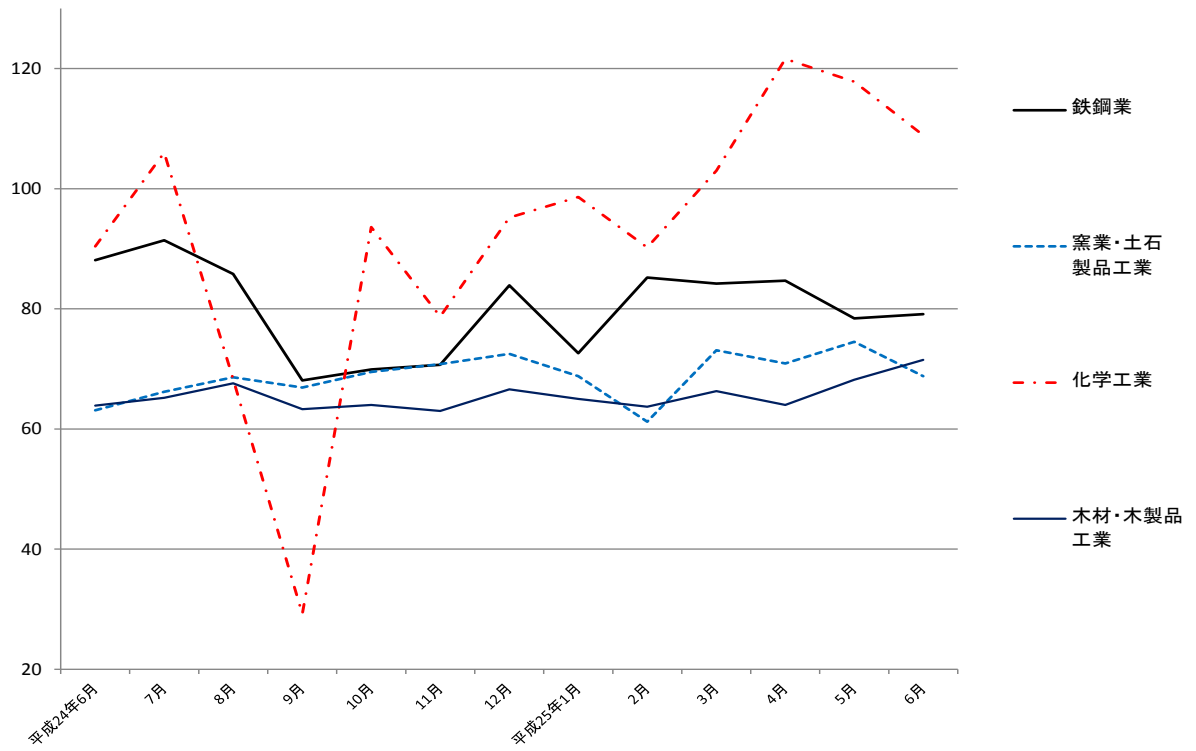

生活関連型業種

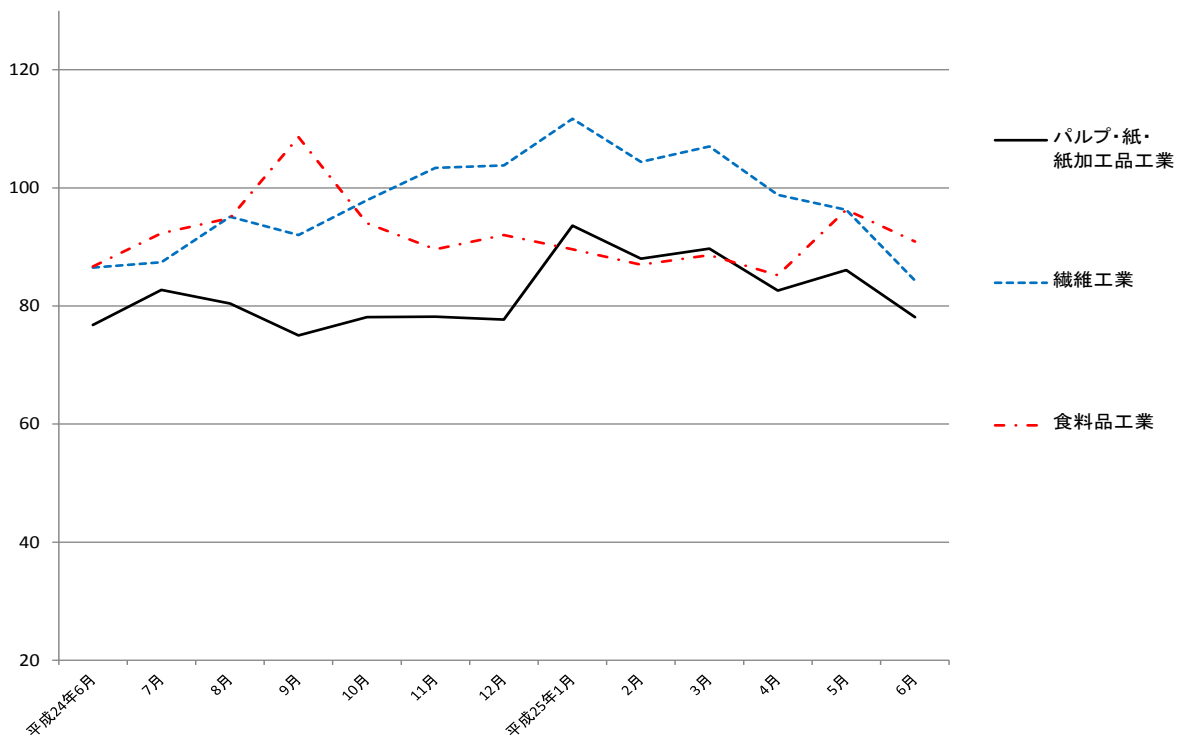

毎月勤労統計調査地方調査 <平成25年6月分>

高知県統計課

823-9345

《 事業所規模 5人以上 》

		対前月比 (差)	対前年同月比 (差)
1. 賃金の動き(1表参照)			
現金給与総額	406,486 円	70.0 %	△ 8.0 %
きまって支給する給与	234,895 円	△ 0.7 %	△ 2.1 %
特別に支払われた給与	171,591 円	168,699 円	△ 30,392 円
2. 労働時間の動き(2表参照)			
出勤日数	20.3 日	0.6 日	△ 0.1 日
総実労働時間	150.0 時間	1.6 %	△ 1.2 %
所定外労働時間	8.0 時間	0.0 %	1.2 %
3. 雇用の動き(3表参照)			
常用労働者数	213,328 人	0.2 %	0.8 %
パートタイム労働者比率	24.0 %	1.0 ポイント	1.7 ポイント
労働異動率			
入職率	1.78 %		△ 0.02 ポイント
離職率	1.48 %		△ 0.24 ポイント

利用上の注意

1) 平成24年1月分より、これまでの「平成18年事業所・企業統計調査」から「平成21年経済センサス-基礎調査」の常用労働者数を母集団とする、調査対象事業所の抽出替えを行いました。そのため抽出替え前後の調査結果にギャップが生じることから、時系列な比較が可能となるよう、新たに平成22年の年平均値を100として、過去に遡ってギャップ修正（基準数値の改訂）をしました。

そのため、平成23年12月分以前の結果として公表した指数及び増減率とは異なります。また、実数値については改訂を行わないため、改訂した増減率と実数値の増減率は必ずしも一致しません。

なお、改訂期間は基準年（平成22年）を含むため、ギャップ修正後指数について平成22年の年平均指数が100となるよう全ての期間について指数の改訂（増減率は改訂しない。）を行いました。

また、指数を作成していない所定外給与も、同様にギャップ修正を行いました。

* 指数及び増減率の改訂期間（ギャップ修正期間）

賃金指数及び労働時間指数： 平成21年2月から平成23年12月まで

常用雇用指数： 平成21年1月から平成23年12月まで

2) 「-」は該当データのないものを示し、「x」は標本数が寡少につき秘匿のため公表できないもの。「0」は集計単位未満のデータ量を示す。

3) 「鉱業、採石業、砂利採取業」については、調査事業所数が少ないので公表しませんが、調査産業計には含まれます。

4) 対前月、対前年同月増減率は指数により作成しています。実数で計算した場合に必ずしも一致しません。

5) 平成22年1月分から日本標準産業分類（平成19年11月改定）に基づき表章しています。平成21年以前の結果との接続については、厚生労働省のWebページ（<http://www.mhlw.go.jp/toukei/list/dl/maikin-hyosyo.pdf>）を参照ください。なお、平成21年以前と接続しない産業「不動産業、物品賃貸業」「学術研究、専門技術サービス業」「宿泊業、飲食サービス業」「生活関連サービス業、娯楽業」「サービス業（他に分類されないもの）」の指数、前年比及び前年差は、算出できないため、表中において「-」と表記しています。

6) 常用労働者とは、

① 期間を定めずに、又は1か月を超える期間を定めて雇われている者

② 日々又は1か月以内の期間を定めて雇われている者のうち、調査期間の前2か月間にそれぞれ18日以上雇われている者のいずれかに該当する者をいう。

7) パートタイム労働者とは、常用労働者のうち、

① 1日の所定労働時間が一般の労働者より短い者

② 1日の所定労働時間が一般の労働者と同じで1週の所定労働日数が一般の労働者より短い者のいずれかに該当する労働者のことです。また、一般労働者とは、常用労働者のうち、パートタイム労働者でない労働者です。

8) 入職（離職）率とは、前月末労働者数に対する月間に入職（離職）者の割合（%）です。なお、入職（離職）者には、同一企業内での事業所間の異動者を含みます。

【事業所規模 5人以上】

(1表) 月間現金給与額

(単位:円、%)

産 業	現金給与総額			きまって支給する給与			所定内給与			特別に支払われた給与		
	対前月 増減率	対前年同月 増減率		対前月 増減率	対前年同月 増減率		対前月 増減率	対前年同月 増減率		対前月 増減差	対前年同月 増 減 差	
全国(調査産業計・確報値)	435,735	62.9	0.6	261,019	0.5	△ 0.5	242,318	0.4	△ 0.6	174,716	167,147	3,667
高知県(調査産業計)	406,486	70.0	△ 8.0	234,895	△ 0.7	△ 2.1	218,479	△ 0.8	△ 2.6	171,591	168,699	△ 30,392
建設業	317,664	22.1	4.2	261,059	0.5	14.5	245,838	0.1	13.1	56,605	56,369	△ 20,220
製造業	289,286	27.6	△ 24.8	228,757	0.8	△ 4.4	208,501	0.1	△ 4.7	60,529	60,445	△ 85,204
電気・ガス・熱供給・水道業	568,949	85.8	△ 49.2	315,123	2.9	△ 20.5	300,789	1.1	△ 17.6	253,826	253,826	△ 469,501
情報通信業	530,725	69.1	△ 15.5	299,526	△ 4.5	△ 6.1	280,190	△ 3.0	△ 2.6	231,199	230,777	△ 78,089
運輸業,郵便業	274,195	16.9	8.2	234,442	0.2	11.2	198,128	△ 0.9	8.0	39,753	39,101	△ 2,718
卸売業,小売業	289,653	43.4	9.3	187,215	△ 2.7	△ 1.6	178,384	△ 2.9	△ 2.8	102,438	92,809	27,782
金融業,保険業	567,279	70.9	13.5	321,545	△ 3.2	12.9	310,133	△ 2.2	13.5	245,734	245,734	30,812
不動産業,物品賃貸業	248,470	46.5	14.9	163,346	△ 3.8	7.9	148,245	△ 4.3	4.7	85,124	85,124	20,538
学術研究,専門・技術サービス業	784,260	153.1	24.1	319,004	3.4	5.8	301,885	4.3	6.4	465,256	463,935	134,966
宿泊業,飲食サービス業	132,978	△ 6.5	36.3	128,782	△ 9.0	42.7	120,498	△ 8.5	39.4	4,196	3,590	△ 3,044
生活関連サービス業,娯楽業	162,225	6.4	△ 24.9	153,130	0.5	△ 3.5	148,578	0.2	△ 2.8	9,095	9,095	△ 48,257
教育,学習支援業	909,105	168.3	△ 25.5	336,905	△ 0.6	△ 16.0	334,527	△ 0.4	△ 15.0	572,200	572,194	△ 246,126
医療,福祉	523,539	98.6	△ 7.8	265,628	0.9	△ 8.7	238,478	0.4	△ 8.9	257,911	257,886	△ 19,242
複合サービス業	483,808	83.8	△ 1.8	223,964	0.8	1.7	218,523	1.6	0.6	259,844	77,447	△ 12,660
サービス業(他に分類されないもの)	264,625	42.5	9.0	182,337	0.7	4.5	170,517	2.9	1.5	82,288	218,819	13,824

平成25年6月

注) ① 特別に支払われた給与については指数を作成していないため、実数による増減差です。

② 「現金給与総額」=「きまって支給する給与」+「特別に支払われた給与」・「きまって支給する給与」=「所定内給与」+「超過労働給与」

③ 「-」は該当データの無いものを示し、「x」は標本数が少少につき秘匿のため公表できないもの。「0」は集計単位未満のデータ量を示す。

【事業所規模 5人以上】

(2表) 月間実労働時間数および出勤日数

(単位:時間、日、%)

産 業	総実労働時間			所定内労働時間			所定外労働時間			出勤日数		
	対前月 増減率	対前年同月 増減率		対前月 増減率	対前年同月 増減率		対前月 増減率	対前年同月 増減率		対前月 増減差	対前年同月 増減差	
全国(調査産業計・確報値)	148.9	3.1	△ 1.6	138.6	△ 0.8	△ 1.9	10.3	1.0	2.0	19.4	0.6	△ 0.3
高知県(調査産業計)	150.0	1.6	△ 1.2	142.0	1.6	△ 1.4	8.0	0.0	1.2	20.3	0.6	△ 0.1
建設業	161.5	5.7	1.9	152.4	5.0	0.6	9.1	19.7	30.1	20.7	1.0	0.3
製造業	162.4	4.4	△ 6.1	150.5	5.1	△ 6.5	11.9	△ 3.3	0.8	20.3	1.1	△ 1.1
電気・ガス・熱供給・水道業	158.0	△ 1.3	△ 0.8	151.6	△ 1.7	1.0	6.4	8.5	△ 29.7	19.7	△ 0.1	0.1
情報通信業	164.8	1.9	6.2	154.2	2.3	8.2	10.6	△ 3.6	△ 15.9	20.2	0.6	1.6
運輸業,郵便業	174.2	△ 1.4	5.4	151.8	△ 2.4	2.3	22.4	5.6	33.5	20.5	△ 0.4	0.4
卸売業,小売業	145.7	2.0	△ 0.8	138.7	2.1	△ 1.9	7.0	△ 1.5	24.9	20.8	1.1	△ 0.6
金融業,保険業	139.2	△ 2.8	5.5	134.0	△ 1.7	4.7	5.2	△ 23.5	33.3	18.4	△ 0.2	0.6
不動産業,物品賃貸業	150.2	△ 0.2	△ 6.3	138.3	△ 0.4	△ 7.3	11.9	2.5	6.3	19.7	0.6	△ 0.4
学術研究,専門・技術サービス業	154.1	0.1	△ 8.4	147.3	△ 0.1	△ 5.0	6.8	6.2	△ 48.5	19.2	0.3	△ 1.8
宿泊業,飲食サービス業	134.9	△ 7.1	32.5	128.6	△ 5.9	30.7	6.3	△ 25.9	85.2	19.5	△ 1.2	2.1
生活関連サービス業,娯楽業	124.1	1.4	△ 21.5	120.9	1.4	△ 20.7	3.2	3.1	△ 42.9	22.6	0.1	1.6
教育,学習支援業	154.8	△ 1.7	△ 6.4	153.1	△ 1.6	0.1	1.7	△ 15.1	△ 86.3	20.0	△ 0.3	0.1
医療,福祉	147.0	4.8	△ 4.1	140.8	4.8	△ 3.8	6.2	5.1	△ 11.5	20.3	1.2	△ 0.2
複合サービス業	146.4	1.3	△ 2.1	143.2	1.7	△ 2.9	3.2	△ 13.6	52.2	18.6	0.3	△ 0.4
サービス業(他に分類されないもの)	142.9	△ 0.4	△ 4.8	132.5	△ 0.6	△ 8.5	10.4	2.9	100.2	19.9	0.5	△ 2.5

注) 出勤日数については指数を作成していないので、実数による増減差です。

平成25年6月

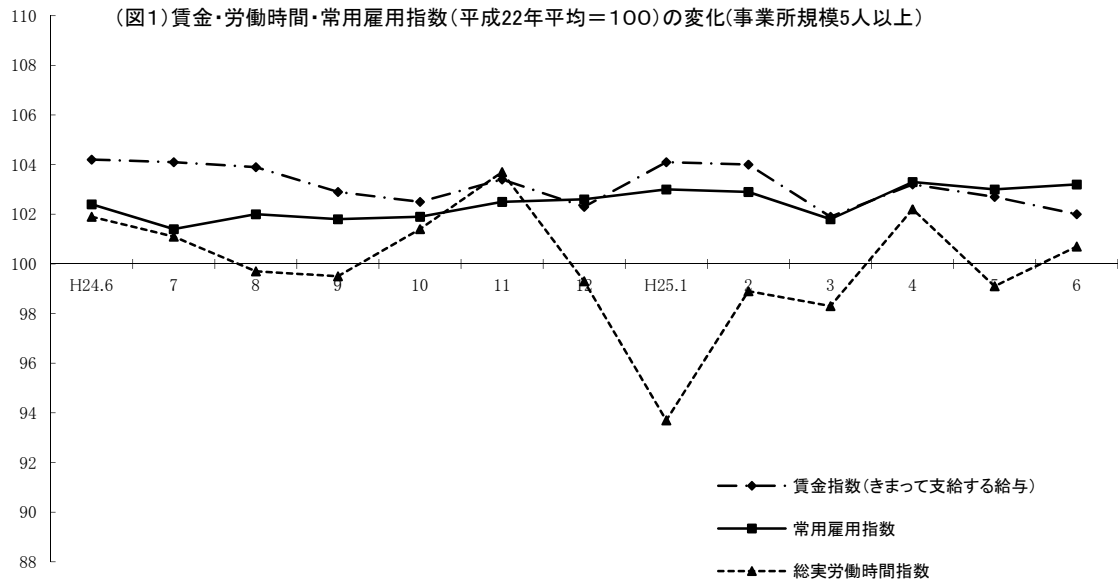

《 事業所規模 5人以上 》

(3表) 常用労働者数および労働異動率

(単位:人、%、ポイント)

産 業	本調査期間末常用労働者数			労働異動率				
	対前月 増減率	対前年同月 増 減 率	パートタイム 労働者比率	入職率	対前年同月 増 減 差	離職率	対前年同月 増 減 差	
全国(調査産業計・確報値)	46,292,669	0.3	0.8	29.3	1.84	△ 0.02	1.71	△ 0.12
高知県(調査産業計)	213,328	0.2	0.8	24.0	1.78	△ 0.02	1.48	△ 0.24
建設業	14,240	1.3	1.4	3.8	1.90	0.73	0.70	△ 0.55
製造業	22,119	△ 1.0	0.8	9.4	0.65	0.01	1.61	0.60
電気・ガス・熱供給・水道業	1,337	0.3	5.9	0.6	2.25	1.94	1.95	0.46
情報通信業	3,423	△ 0.2	△ 2.4	8.6	0.12	△ 0.34	0.32	0.21
運輸業, 郵便業	12,675	△ 1.4	△ 0.3	21.8	0.40	0.04	1.71	△ 0.23
卸売業, 小売業	42,256	△ 0.2	0.9	39.1	1.64	0.04	1.84	△ 0.02
金融業, 保険業	8,035	△ 0.4	△ 2.2	15.1	0.37	△ 1.23	0.76	0.40
不動産業, 物品賃貸業	1,424	△ 2.8	△ 1.6	55.8	1.16	△ 0.97	3.96	△ 14.90
学術研究, 専門・技術サービス業	4,787	0.0	△ 3.2	11.3	1.44	△ 0.10	1.40	△ 0.14
宿泊業, 飲食サービス業	15,415	1.5	△ 1.0	58.7	5.10	0.20	3.49	△ 2.18
生活関連サービス業, 娯楽業	6,300	3.0	6.9	50.5	6.67	5.89	3.68	3.36
教育, 学習支援業	16,485	1.3	△ 1.6	5.6	1.45	1.21	0.22	△ 0.02
医療, 福祉	50,236	0.7	2.5	18.3	1.65	0.46	0.97	△ 0.26
複合サービス業	2,896	1.9	0.2	8.8	2.04	1.29	0.28	△ 1.26
サービス業(他に分類されないもの)	11,537	△ 1.6	2.0	34.1	1.50	△ 8.70	1.58	0.03

注) ①労働異動率については指数を作成していないので、実数による増減差です。

平成25年6月

《 事業所規模 5人以上 》

(4表) 産業別・就業形態別常用労働者数、月間給与額、労働時間数等

(単位:人、円、日、時間)

就業形態	産業	本調査期間末 労働者数	現金給与 総額	きまって 支給する 給与	きまって 支給する 給与		特別に 支払われた 給与	出 勤 数	総 労働 時間	実 所 定 内 労働 時間	所 定 外 労働 時間
					所定内 給与	超過労働 給与					
一般労働者	調査産業計	162,066	503,832	279,938	259,394	20,544	223,894	21.0	166.2	156.7	9.5
	製造業	20,050	308,295	241,550	219,536	22,014	66,745	20.4	166.9	154.2	12.7
	卸売業,小売業	25,753	417,952	254,134	240,617	13,517	163,818	22.2	174.7	164.4	10.3
	医療,福祉	41,048	615,722	303,802	270,728	33,074	311,920	20.8	161.5	154.1	7.4
パートタイム 労働者	調査産業計	51,262	98,739	92,496	89,131	3,365	6,243	18.0	98.9	95.7	3.2
	製造業	2,069	107,054	106,111	102,700	3,411	943	18.8	119.6	115.0	4.6
	卸売業,小売業	16,503	89,492	82,814	81,294	1,520	6,678	18.7	100.2	98.5	1.7
	医療,福祉	9,188	107,091	93,170	92,782	388	13,921	18.0	81.0	80.6	0.4

平成25年6月

統計表:事業所規模 5人以上

賃金指数(現金給与総額)

区分	調査産業計		建設業		製造業		電気・ガス・熱供給・水道業		情報通信業		運輸業・郵便業		卸売業・小売業		金融業・保険業	
	名目	実質	名目	実質	名目	実質	名目	実質	名目	実質	名目	実質	名目	実質	名目	実質
平成18年平均	104.8	104.6	114.0	113.8	116.7	116.5	111.5	111.3	68.1	68.0	78.3	78.1	119.8	119.6	114.4	114.2
19	103.5	103.3	117.2	117.0	107.9	107.7	107.1	106.9	71.9	71.8	89.2	89.0	114.7	114.5	112.0	111.8
20	105.8	104.1	119.0	117.1	100.2	98.6	109.7	108.0	77.7	76.5	88.5	87.1	98.3	96.8	121.4	119.5
21	96.4	95.8	109.1	108.4	96.7	96.1	102.6	102.0	76.3	75.8	88.2	87.7	88.2	87.7	102.3	101.7
22	100.0	100.0	100.0	100.0	100.0	100.0	100.0	100.0	100.0	100.0	100.0	100.0	100.0	100.0	100.0	100.0
23	105.3	105.7	106.3	106.7	109.2	109.6	104.2	104.6	92.4	92.8	87.7	88.1	110.5	110.9	101.5	101.9
24	105.2	105.6	99.5	99.9	112.3	112.8	98.6	99.0	75.2	75.5	87.9	88.3	104.1	104.5	101.8	102.2
平成24年6月	164.2	164.7	114.7	115.0	163.1	163.6	226.3	227.0	123.7	124.1	89.0	89.3	126.7	127.1	147.8	148.2
7月	107.8	108.5	101.9	102.5	127.1	127.9	88.0	88.5	67.2	67.6	116.7	117.4	123.1	123.8	100.2	100.8
8月	90.3	90.8	97.6	98.1	98.3	98.8	66.9	67.2	61.9	62.2	82.6	83.0	96.9	97.4	87.4	87.8
9月	88.4	88.8	97.3	97.8	98.1	98.6	65.3	65.6	61.7	62.0	85.3	85.7	89.6	90.1	82.0	82.4
10月	88.3	88.9	98.5	99.2	97.1	97.8	69.3	69.8	62.0	62.4	82.0	82.6	91.5	92.1	86.2	86.8
11月	92.7	93.7	99.2	100.3	100.9	102.0	66.2	66.9	63.8	64.5	82.4	83.3	94.5	95.6	85.6	86.6
12月	178.3	180.8	147.4	149.5	161.1	163.4	201.5	204.4	140.9	142.9	145.7	147.8	159.4	161.7	167.3	169.7
平成25年1月	95.1	96.6	102.8	104.5	98.9	100.5	61.2	62.2	62.8	63.8	80.8	82.1	96.6	98.2	107.2	108.9
2月	89.8	90.8	104.5	105.7	97.9	99.0	63.8	64.5	61.9	62.6	84.3	85.2	94.7	95.8	91.8	92.8
3月	90.3	91.3	107.7	108.9	103.1	104.2	63.9	64.6	72.8	73.6	87.4	88.4	96.6	97.7	91.1	92.1
4月	89.9	90.9	100.3	101.4	98.8	99.9	59.7	60.4	62.8	63.5	85.3	86.2	99.4	100.5	97.2	98.3
5月	88.9	89.9	97.9	99.0	96.1	97.2	61.9	62.6	61.8	62.5	82.4	83.3	96.6	97.7	98.2	99.3
6月	151.1	152.8	119.5	120.8	122.6	124.0	115.0	116.3	104.5	105.7	96.3	97.4	138.5	140.0	167.8	169.7

注) 実質賃金指数算出のための消費者物価指数は「高知市の持家の帰属家賃を除く総合」指数を使用しています。
平成21年以前と接続しない産業の指数、前年比及び前年差は、算出できないため、表中において「-」と表記しています。

労働時間指数

区分	調査産業計		建設業		製造業		電気・ガス・熱供給・水道業		情報通信業		運輸業・郵便業		卸売業・小売業		金融業・保険業	
	総実	所定外	総実	所定外	総実	所定外	総実	所定外	総実	所定外	総実	所定外	総実	所定外	総実	所定外
平成18年平均	102.7	92.5	103.6	76.2	109.4	158.8	105.4	128.5	92.4	73.7	97.9	78.8	101.7	78.3	98.9	175.2
19	99.9	87.3	103.6	100.4	105.0	123.3	101.9	111.2	95.0	71.0	95.7	72.7	98.0	66.5	102.8	160.3
20	101.5	94.4	103.2	99.0	102.0	94.4	102.7	109.0	92.4	72.1	88.5	53.6	99.3	88.6	102.5	236.4
21	98.6	89.1	102.0	112.1	95.1	81.0	99.8	95.2	94.9	74.9	95.9	77.8	96.9	70.7	97.6	128.5
22	100.0	100.0	100.0	100.0	100.0	100.0	100.0	100.0	100.0	100.0	100.0	100.0	100.0	100.0	100.0	100.0
23	101.8	104.0	101.3	84.7	103.7	142.6	99.1	95.7	107.0	124.5	96.3	57.3	101.8	96.6	100.3	117.5
24	99.8	94.4	99.7	90.6	102.6	113.0	101.7	82.0	91.8	71.7	88.8	59.1	98.2	96.7	89.5	101.5
平成24年6月	101.9	89.8	97.2	79.5	108.9	114.6	103.8	89.2	89.7	66.0	87.3	54.7	98.7	81.2	91.9	97.5
7月	101.1	96.6	99.3	78.4	105.0	113.6	104.6	102.0	94.8	67.0	93.3	66.4	100.3	104.3	93.7	80.0
8月	99.7	89.8	94.1	77.3	98.2	111.7	106.3	64.7	93.3	66.0	92.1	60.9	96.9	104.3	92.7	77.5
9月	99.5	97.7	100.0	101.1	102.8	112.6	97.5	64.7	90.9	61.8	89.3	64.8	96.2	101.4	90.0	82.5
10月	101.4	101.1	107.1	113.6	101.2	108.7	106.1	74.5	93.5	64.4	91.7	64.5	98.2	102.9	94.9	97.5
11月	103.7	103.4	106.3	121.6	106.0	108.7	103.3	57.8	93.4	66.5	90.1	64.2	100.5	105.8	99.3	97.5
12月	99.3	104.5	106.4	118.2	106.5	130.1	95.7	73.5	93.7	71.7	93.4	76.9	97.2	110.1	87.9	75.0
平成25年1月	93.7	101.1	94.6	112.5	88.4	113.6	95.6	53.9	87.6	68.6	87.2	59.9	95.0	117.4	89.2	137.5
2月	98.9	106.8	101.1	164.8	101.8	128.2	98.8	71.6	86.6	64.9	89.3	66.1	95.8	101.4	91.8	170.0
3月	98.3	98.9	103.9	164.8	97.7	114.6	103.7	59.8	90.6	67.0	95.1	75.2	93.2	95.7	90.8	127.5
4月	102.2	101.1	101.4	109.1	105.5	126.2	104.0	48.0	94.0	67.0	91.7	67.4	98.6	114.5	98.5	172.5
5月	99.1	90.9	93.7	86.4	98.0	119.4	104.4	57.8	93.5	57.6	93.3	69.1	96.0	102.9	99.8	170.0
6月	100.7	90.9	99.0	103.4	102.3	115.5	103.0	62.7	95.3	55.5	92.0	73.0	97.9	101.4	97.0	130.0

注) 平成21年以前と接続しない産業の指数、前年比及び前年差は、算出できないため、表中において「-」と表記しています。

(H22年平均 = 100)

不動産業、物品賃貸業		学術研究、専門・技術サービス業		宿泊業、飲食サービス業		生活関連サービス業、娯楽業		教育、学習支援業		医療、福祉		複合サービス事業		サービス業（他に分類されないもの）		区分
名目	実質	名目	実質	名目	実質	名目	実質	名目	実質	名目	実質	名目	実質	名目	実質	
-	-	-	-	-	-	-	-	100.4	100.2	99.8	99.6	116.1	115.9	-	-	平成18年平均
-	-	-	-	-	-	-	-	110.5	110.3	101.2	101.0	95.2	95.0	-	-	19
-	-	-	-	-	-	-	-	121.2	119.3	116.6	114.8	89.7	88.3	-	-	20
-	-	-	-	-	-	-	-	89.9	89.4	100.7	100.1	88.5	88.0	-	-	21
100.0	100.0	100.0	100.0	100.0	100.0	100.0	100.0	100.0	100.0	100.0	100.0	100.0	100.0	100.0	100.0	22
112.3	112.8	95.3	95.7	99.3	99.7	88.1	88.5	120.0	120.5	104.0	104.4	90.7	91.1	76.6	76.9	23
59.3	59.5	91.3	91.7	94.1	94.5	86.7	87.0	127.4	127.9	110.6	111.0	86.5	86.8	76.5	76.8	24
81.7	81.9	154.8	155.3	81.8	82.0	110.7	111.0	299.8	300.7	182.5	183.0	155.9	156.4	97.9	98.2	平成24年6月
56.1	56.4	80.5	81.0	107.3	107.9	77.8	78.3	107.5	108.1	108.4	109.1	70.4	70.8	77.7	78.2	7月
54.4	54.7	75.7	76.1	108.9	109.4	82.5	82.9	91.3	91.8	90.5	91.0	70.1	70.5	69.8	70.2	8月
47.5	47.7	75.0	75.4	102.0	102.5	76.6	77.0	93.3	93.8	89.3	89.7	72.1	72.5	67.4	67.7	9月
48.6	48.9	78.6	79.2	100.5	101.2	77.0	77.5	87.8	88.4	90.0	90.6	69.2	69.7	67.1	67.6	10月
54.3	54.9	74.0	74.8	103.7	104.9	80.4	81.3	92.7	93.7	100.2	101.3	69.8	70.6	70.6	71.4	11月
73.8	74.8	190.6	193.3	112.1	113.7	108.9	110.4	270.1	273.9	194.7	197.5	158.3	160.5	115.9	117.5	12月
71.3	72.5	78.8	80.1	106.7	108.4	71.6	72.8	92.7	94.2	101.8	103.5	80.7	82.0	76.7	77.9	平成25年1月
61.9	62.6	80.4	81.3	103.2	104.3	77.3	78.2	87.3	88.3	88.0	89.0	71.6	72.4	74.7	75.5	2月
58.9	59.6	81.0	81.6	105.7	106.9	76.2	77.0	79.4	80.3	85.6	86.6	91.2	92.2	80.1	81.0	3月
64.1	64.8	79.9	80.8	114.3	115.6	79.0	79.9	82.3	83.2	86.7	87.7	71.4	72.2	72.0	72.8	4月
64.1	64.8	75.9	76.7	119.2	120.5	78.1	79.0	83.3	84.2	84.7	85.6	83.3	84.2	74.9	75.7	5月
93.9	94.9	192.1	194.2	111.5	112.7	83.1	84.0	223.5	226.0	168.2	170.1	153.1	154.8	106.7	107.9	6月

(H22年平均 = 100)

不動産業、物品賃貸業		学術研究、専門・技術サービス業		宿泊業、飲食サービス業		生活関連サービス業、娯楽業		教育、学習支援業		医療、福祉		複合サービス事業		サービス業（他に分類されないもの）		区分
総実	所定外	総実	所定外	総実	所定外	総実	所定外	総実	所定外	総実	所定外	総実	所定外	総実	所定外	
-	-	-	-	-	-	-	-	87.9	33.4	112.1	117.8	109.6	114.3	-	-	平成18年平均
-	-	-	-	-	-	-	-	99.7	89.3	106.6	94.6	99.1	156.6	-	-	19
-	-	-	-	-	-	-	-	107.0	391.0	107.3	98.6	107.4	108.8	-	-	20
-	-	-	-	-	-	-	-	105.1	132.0	97.3	97.4	105.1	89.8	-	-	21
100.0	100.0	100.0	100.0	100.0	100.0	100.0	100.0	100.0	100.0	100.0	100.0	100.0	100.0	100.0	100.0	22
98.5	82.5	98.9	92.5	99.2	132.8	105.1	96.3	104.7	118.3	103.5	102.1	96.3	79.6	94.4	69.2	23
88.0	79.6	100.0	105.0	103.7	128.2	99.8	138.2	104.5	137.5	105.5	97.7	100.6	55.5	91.8	59.8	24
97.9	99.1	104.5	103.1	84.0	81.0	115.9	109.8	112.5	213.8	111.0	95.9	101.8	35.6	98.4	41.9	平成24年6月
78.4	97.3	102.0	85.9	116.5	228.6	85.3	107.8	102.4	117.2	104.7	90.4	103.7	66.1	93.9	73.4	7月
73.2	54.9	99.6	80.5	125.6	207.1	89.3	115.7	91.8	17.2	107.3	93.2	106.7	81.4	97.0	75.0	8月
77.4	74.3	99.3	95.3	116.1	164.3	88.0	145.1	104.3	153.4	104.9	90.4	102.9	57.6	90.6	79.0	9月
80.7	80.5	105.8	118.0	115.6	142.9	88.3	154.9	109.2	179.3	105.1	95.9	97.3	86.4	94.5	77.4	10月
78.2	96.5	107.7	137.5	117.6	169.0	89.4	151.0	113.0	158.6	108.8	98.6	103.1	86.4	94.1	72.6	11月
76.6	61.9	98.0	106.3	116.4	185.7	87.2	127.5	93.6	125.9	101.3	97.3	99.9	49.2	92.2	67.7	12月
86.2	83.2	89.9	52.3	110.2	178.6	84.0	68.6	97.0	155.2	95.0	97.3	91.0	86.4	91.5	79.8	平成25年1月
88.2	140.7	90.8	60.9	112.1	169.0	87.3	84.3	106.9	170.7	102.7	91.8	92.4	67.8	95.0	87.9	2月
80.8	94.7	97.2	82.0	109.8	200.0	88.5	82.4	105.8	43.1	99.9	80.8	92.5	74.6	102.2	102.4	3月
91.7	133.6	96.6	59.4	119.1	269.0	94.9	66.7	110.2	39.7	105.7	90.4	98.8	111.9	94.4	77.4	4月
91.9	102.7	95.6	50.0	119.8	202.4	89.7	60.8	107.1	34.5	101.5	80.8	98.4	62.7	94.1	81.5	5月
91.7	105.3	95.7	53.1	111.3	150.0	91.0	62.7	105.3	29.3	106.4	84.9	99.7	54.2	93.7	83.9	6月

事業所規模 5人以上 続き

賃金指数(きまって支給する給与)

区分	調査産業計	建設業	製造業	電気・ガス・熱供給・水道業	情報通信業	運輸業,郵便業	卸売業,小売業	金融業,保険業
平成18年平均	102.6	112.3	110.7	111.1	72.8	81.7	117.0	100.3
19	102.4	121.7	104.8	112.7	76.1	92.2	112.8	99.7
20	105.7	122.8	97.4	108.7	83.1	91.8	98.4	107.8
21	96.7	105.9	94.7	100.8	84.4	88.5	89.8	96.9
22	100.0	100.0	100.0	100.0	100.0	100.0	100.0	100.0
23	103.8	99.5	107.4	101.0	99.2	86.6	107.3	98.7
24	103.4	100.9	109.6	97.3	83.2	86.0	102.1	100.2
平成24年6月	104.2	93.2	113.5	107.1	83.1	81.6	103.3	96.2
7月	104.1	107.8	110.3	89.8	82.1	90.0	103.9	101.2
8月	103.9	105.2	107.7	88.7	81.9	90.7	103.0	98.5
9月	102.9	105.6	109.2	87.1	81.6	93.9	100.7	93.6
10月	102.5	107.0	108.0	92.6	81.9	90.1	100.0	98.5
11月	103.4	107.7	105.5	88.4	81.5	90.7	101.1	97.7
12月	102.3	111.2	110.4	88.5	81.8	94.6	100.0	96.3
平成25年1月	104.1	111.6	106.1	81.6	82.9	88.7	106.6	115.0
2月	104.0	113.4	109.6	84.4	81.8	91.0	103.5	102.4
3月	101.9	116.0	106.8	75.8	81.8	92.8	102.8	103.8
4月	103.2	108.9	106.2	79.8	83.0	93.7	104.7	110.2
5月	102.7	106.2	107.6	82.7	81.7	90.5	104.4	112.2
6月	102.0	106.7	108.5	85.1	78.0	90.7	101.6	108.6

注) 平成21年以前と接続しない産業の指数、前年比及び前年差は、算出できないため、表中において「-」と表記しています。

常用雇用指数

区分	調査産業計	建設業	製造業	電気・ガス・熱供給・水道業	情報通信業	運輸業,郵便業	卸売業,小売業	金融業,保険業
平成18年平均	107.9	135.5	108.6	101.5	154.2	82.5	109.6	128.4
19	109.2	136.6	115.7	125.9	148.8	88.7	112.8	115.7
20	105.0	126.1	106.4	132.5	128.4	95.9	107.7	104.6
21	103.5	105.8	103.3	136.1	116.7	95.3	109.1	99.2
22	100.0	100.0	100.0	100.0	100.0	100.0	100.0	100.0
23	100.0	97.9	95.7	118.6	124.5	101.6	99.7	103.7
24	102.1	96.5	99.0	120.0	125.3	94.7	100.5	101.3
平成24年6月	102.4	94.8	102.7	120.4	126.8	93.4	100.4	102.6
7月	101.4	94.1	94.9	126.4	126.3	92.3	101.4	93.1
8月	102.0	93.3	95.1	125.5	125.0	91.1	102.2	101.6
9月	101.8	96.3	95.3	127.0	123.9	90.7	100.7	100.1
10月	101.9	97.1	95.3	127.4	124.0	90.8	101.2	100.9
11月	102.5	97.3	94.7	127.4	125.2	94.7	101.0	103.5
12月	102.6	99.1	94.4	127.7	125.0	96.1	101.7	103.2
平成25年1月	103.0	99.4	103.9	127.7	124.6	91.4	101.4	102.7
2月	102.9	96.7	104.0	127.7	124.5	92.5	100.5	102.7
3月	101.8	96.2	104.5	84.0	123.2	92.6	101.5	99.7
4月	103.3	95.0	105.0	126.7	123.8	92.8	102.1	99.7
5月	103.0	94.9	104.5	127.1	124.1	94.4	101.5	100.7
6月	103.2	96.1	103.5	127.5	123.8	93.1	101.3	100.3

注) 平成21年以前と接続しない産業の指数、前年比及び前年差は、算出できないため、表中において「-」と表記しています。

(H22年平均 = 100)

不動産業、物品 賃貸業	学術研究、専門・ 技術サービス業	宿泊業、飲食サ ービス業	生活関連サー ビス業、娯楽業	教育、学習支援業	医療、福祉	複合サービス事 業	サービス業 (他に分類されな いもの)	区 分
-	-	-	-	94.6	97.2	116.6	-	平成18年平均
-	-	-	-	101.0	99.5	97.1	-	19
-	-	-	-	119.9	114.8	93.0	-	20
-	-	-	-	92.7	101.4	93.0	-	21
100.0	100.0	100.0	100.0	100.0	100.0	100.0	100.0	22
114.5	95.2	97.0	92.1	119.1	103.2	99.0	79.2	23
64.2	92.0	94.3	90.1	119.1	108.6	90.0	79.5	24
66.1	91.6	77.2	90.9	126.3	111.8	89.1	81.8	平成24年6月
64.8	93.9	106.8	84.4	115.2	107.7	89.3	77.4	7月
62.8	93.6	111.1	88.1	116.9	108.2	89.6	79.0	8月
54.9	92.2	104.0	85.7	119.5	106.7	89.6	78.1	9月
56.1	97.4	102.2	86.1	112.5	107.6	88.4	77.8	10月
62.8	91.7	105.8	88.9	118.7	107.9	89.0	79.4	11月
61.8	93.1	104.3	88.6	107.3	105.9	88.3	79.4	12月
67.8	97.7	108.6	80.1	109.8	105.1	94.1	85.2	平成25年1月
71.5	99.5	105.2	85.0	111.8	105.0	91.5	86.7	2月
68.1	98.6	106.6	85.2	101.7	101.2	95.1	89.3	3月
74.0	99.0	116.6	88.3	105.4	103.6	90.3	83.6	4月
74.1	93.7	121.1	87.3	106.7	101.2	89.9	84.9	5月
71.3	96.9	110.2	87.7	106.1	102.1	90.6	85.5	6月

(H22年平均 = 100)

不動産業、物品 賃貸業	学術研究、専門・ 技術サービス業	宿泊業、飲食サ ービス業	生活関連サー ビス業、娯楽業	教育、学習支援業	医療、福祉	複合サービス事 業	サービス業 (他に分類されな いもの)	区 分
-	-	-	-	93.8	94.0	209.0	-	平成18年平均
-	-	-	-	105.1	96.8	174.4	-	19
-	-	-	-	100.9	100.7	145.4	-	20
-	-	-	-	98.2	104.0	142.0	-	21
100.0	100.0	100.0	100.0	100.0	100.0	100.0	100.0	22
97.0	104.9	93.0	98.1	103.8	101.4	97.2	100.8	23
90.1	100.6	95.2	95.0	104.9	109.6	94.1	105.1	24
85.2	99.1	94.0	92.8	105.5	110.7	92.7	105.5	平成24年6月
97.2	99.1	95.6	92.9	105.1	110.8	92.9	103.3	7月
106.3	100.5	99.7	94.6	102.4	110.0	94.2	105.7	8月
92.9	99.1	96.9	96.0	102.5	110.5	92.9	108.4	9月
86.6	98.5	96.4	97.2	102.8	109.9	94.3	109.7	10月
85.7	98.9	97.2	96.1	104.6	110.3	92.9	110.8	11月
86.5	98.6	97.3	96.1	105.2	109.2	93.7	110.6	12月
85.7	98.4	95.4	94.9	105.0	109.5	94.0	109.4	平成25年1月
88.2	98.7	94.5	95.9	105.0	109.8	94.0	113.8	2月
86.1	94.4	93.5	93.1	98.1	110.3	92.8	107.9	3月
85.7	98.9	92.7	95.5	101.9	113.4	93.0	110.6	4月
86.2	95.9	91.7	96.3	102.5	112.7	91.2	109.3	5月
83.8	95.9	93.1	99.2	103.8	113.5	92.9	107.6	6月

《 事業所規模 30人以上 》

1. 賃金の動き(1表参照)

		対前月比(差)	対前年同月比(差)
現金給与総額	500,711 円	84.5 %	△ 5.2 %
きまって支給する給与	264,466 円	△ 1.1 %	△ 2.8 %
特別に支払われた給与	236,245 円	232,073 円	△ 19,770 円

2. 労働時間の動き(2表参照)

		対前月比(差)	対前年同月比(差)
出勤日数	20.2 日	0.5 日	△ 0.6 日
総実労働時間	155.3 時間	1.2 %	△ 3.5 %
所定外労働時間	9.3 時間	△ 4.2 %	△ 13.1 %

3. 雇用の動き(3表参照)

常用労働者数	110,895 人	0.2 %	△ 0.4 %
パートタイム労働者比率	19.2 %	1.9 ポイント	1.7 ポイント
労働異動率			
入職率	1.45 %		0.50 ポイント
離職率	1.09 %		△ 0.03 ポイント

《 事業所規模 30人以上 》

(1表) 月間現金給与額

産 業	現金給与総額			きまって支給する給与			所定内給与			特別に支払われた給与		
	対前月 増減率	対前年同月 増減率		対前月 増減率	対前年同月 増減率		対前月 増減率	対前年同月 増減率		対前月 増減差	対前年同月 増 減 差	
全国(調査産業計・確報値)	531,109	78.3	1.5	289,312	0.3	△ 0.4	265,173	0.3	△ 0.6	241,797	232,304	8,959
高知県(調査産業計)	500,711	84.5	△ 5.2	264,466	△ 1.1	△ 2.8	241,539	△ 1.1	△ 2.9	236,245	232,073	△ 19,770
建設業	395,938	29.4	△ 19.6	307,207	0.6	6.3	278,202	1.3	5.2	88,731	87,922	△ 115,102
製造業	343,792	39.9	△ 11.6	249,896	1.8	0.4	223,242	△ 0.2	△ 0.3	93,896	93,758	△ 45,926
電気・ガス・熱供給・水道業	796,625	124.7	△ 26.2	367,226	3.6	△ 0.3	346,819	0.7	0.9	429,399	429,399	△ 281,602
情報通信業	665,630	70.2	△ 20.6	369,136	△ 5.6	△ 7.9	340,087	△ 3.5	△ 5.4	296,494	296,494	△ 140,907
運輸業,郵便業	299,236	15.9	0.3	246,007	△ 4.4	△ 0.8	203,552	△ 3.7	△ 0.6	53,229	52,603	2,859
卸売業,小売業	279,313	29.3	△ 1.1	188,202	△ 4.1	△ 5.6	180,647	△ 4.0	△ 5.8	91,111	71,588	8,045
金融業,保険業	556,251	86.7	△ 5.2	293,556	△ 1.4	△ 2.3	279,880	△ 0.5	△ 2.4	262,695	262,695	△ 23,801
不動産業,物品賃貸業	x	x	x	x	x	x	x	x	x	x	x	x
学術研究,専門・技術サービス業	878,662	181.2	12.0	313,984	1.5	△ 5.6	295,194	2.5	△ 5.9	564,678	561,371	112,730
宿泊業,飲食サービス業	146,200	△ 5.9	△ 5.5	130,831	△ 14.6	2.2	126,588	△ 10.7	2.1	15,369	13,108	△ 11,495
生活関連サービス業,娯楽業	153,790	15.7	11.7	130,065	△ 2.1	7.5	121,221	△ 1.9	6.3	23,725	23,725	7,096
教育,学習支援業	1,076,951	191.1	△ 12.3	364,540	△ 1.5	△ 7.3	361,481	△ 1.4	△ 7.2	712,411	712,401	△ 122,402
医療,福祉	619,267	102.7	△ 1.5	306,438	0.4	△ 3.8	269,752	△ 0.1	△ 3.9	312,829	312,794	2,987
複合サービス業	x	x	x	x	x	x	x	x	x	x	x	x
サービス業(他に分類されないもの)	260,530	47.5	△ 1.9	164,272	△ 1.7	△ 0.7	154,237	△ 0.2	△ 0.9	96,258	86,843	△ 3,942

(単位:円,%)

注) ① 特別に支払われた給与については指数を作成していないため、実数による増減差です。

② 「現金給与総額」=「きまって支給する給与」+「特別に支払われた給与」+「きまって支給する給与」=「所定内給与」+「超過労働給与」

③ 「-」は該当データの無いものを示し、「x」は標本数が稀少につき秘匿のため公表できないもの。「0」は集計単位未満のデータ量を示す。

平成25年6月

《 事業所規模 30人以上 》

(2表) 月間実労働時間数および出勤日数

産 業	総実労働時間			所定内労働時間			所定外労働時間			出勤日数		
	対前月 増減率	対前年同月 増減率		対前月 増減率	対前年同月 増減率		対前月 増減率	対前年同月 増減率		対前月 増減差	対前年同月 増減差	
全国(調査産業計・確報値)	152.1	△ 0.8	△ 1.8	140.0	2.0	△ 2.0	12.1	0.0	0.8	19.4	0.4	△ 0.4
高知県(調査産業計)	155.3	1.2	△ 3.5	146.0	1.6	△ 2.7	9.3	△ 4.2	△ 13.1	20.2	0.5	△ 0.6
建設業	173.7	2.3	△ 1.7	157.8	1.9	△ 1.9	15.9	5.9	1.2	21.1	0.4	△ 0.6
製造業	174.0	10.1	△ 1.8	159.6	10.7	△ 1.7	14.4	2.1	△ 2.7	21.1	2.2	△ 0.2
電気・ガス・熱供給・水道業	155.2	△ 0.5	△ 4.9	146.2	△ 1.6	△ 4.4	9.0	20.0	△ 13.4	19.3	0.1	△ 0.5
情報通信業	180.8	0.8	3.2	164.2	1.4	4.3	16.6	△ 4.7	△ 6.2	21.4	0.5	1.0
運輸業,郵便業	178.0	△ 4.9	△ 4.3	152.6	△ 4.3	△ 4.9	25.4	△ 8.6	△ 0.8	20.6	△ 0.8	△ 0.6
卸売業,小売業	152.4	1.2	△ 1.6	146.0	1.5	△ 1.6	6.4	△ 4.5	△ 1.6	21.2	0.7	△ 0.3
金融業,保険業	138.4	△ 4.7	△ 5.0	133.0	△ 3.9	△ 5.1	5.4	△ 20.6	△ 5.3	18.1	△ 0.7	△ 0.6
不動産業,物品賃貸業	x	x	x	x	x	x	x	x	x	x	x	x
学術研究,専門・技術サービス業	144.1	△ 2.2	△ 5.1	136.1	△ 2.8	△ 5.7	8.0	8.2	6.7	18.3	△ 0.1	△ 1.2
宿泊業,飲食サービス業	125.1	△ 11.7	2.0	120.5	△ 8.7	1.4	4.6	△ 52.6	18.0	18.8	△ 1.7	△ 0.4
生活関連サービス業,娯楽業	119.6	△ 1.0	4.2	113.2	△ 0.7	3.0	6.4	△ 7.2	33.4	20.8	△ 0.5	0.5
教育,学習支援業	146.5	△ 7.6	△ 12.8	145.2	△ 7.5	△ 6.4	1.3	△ 7.1	△ 89.9	18.6	△ 1.5	△ 1.4
医療,福祉	154.7	4.5	△ 3.0	147.0	4.6	△ 2.7	7.7	1.2	△ 10.5	20.0	1.0	△ 0.7
複合サービス業	x	x	x	x	x	x	x	x	x	x	x	x
サービス業(他に分類されないもの)	135.9	△ 0.5	△ 5.1	127.4	△ 0.2	△ 6.4	8.5	△ 5.5	16.4	20.0	0.5	△ 0.5

注) 出勤日数については指数を作成していないので、実数による増減差です。

平成25年6月

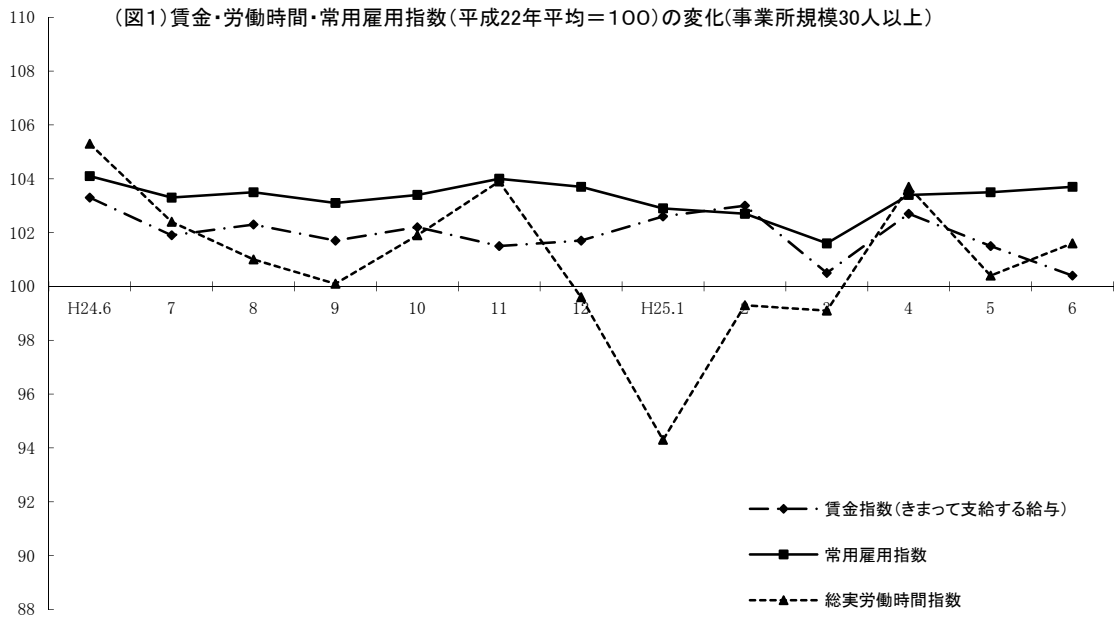

《 事業所規模 30人以上 》

(3表) 常用労働者数および労働異動率

(単位:人、%、ポイント)

産 業	本調査期間末常用労働者数			労働異動率				
	対前月 増減率	対前年同月 増 減 率	パートタイム 労働者比率	入職率	対前年同月 増 減 差	離職率	対前年同月 増 減 差	
全国(調査産業計・確報値)	27,352,173	0.1	△ 0.1	24.5	1.50	△ 0.08	1.47	△ 0.19
高知県(調査産業計)	110,895	0.2	△ 0.4	19.2	1.45	0.50	1.09	△ 0.03
建設業	4,150	1.1	△ 5.5	0.3	2.44	2.17	1.32	0.62
製造業	13,507	△ 0.3	△ 3.3	10.5	0.52	△ 0.03	0.89	△ 0.44
電気・ガス・熱供給・水道業	791	0.6	1.2	1.0	1.02	0.51	0.51	△ 0.51
情報通信業	2,041	△ 0.4	△ 5.0	0.2	0.20	△ 0.55	0.54	0.35
運輸業, 郵便業	7,748	0.0	2.2	20.1	0.54	△ 0.07	0.52	△ 1.48
卸売業, 小売業	17,713	△ 0.3	△ 2.0	42.1	0.56	△ 0.51	0.90	△ 0.77
金融業, 保険業	3,057	△ 0.5	△ 1.4	9.2	0.98	0.01	1.56	0.62
不動産業, 物品賃貸業	x	x	x	x	x	x	x	x
学術研究, 専門・技術サービス業	1,955	0.1	2.3	10.5	0.10	△ 0.42	0.00	△ 0.52
宿泊業, 飲食サービス業	4,152	0.7	△ 1.6	66.7	5.17	2.24	4.46	2.10
生活関連サービス業, 娯楽業	2,364	△ 1.3	△ 4.1	55.6	2.05	0.16	3.38	3.01
教育, 学習支援業	10,697	1.9	4.0	7.1	2.25	1.86	0.34	△ 0.05
医療, 福祉	35,385	0.7	2.1	7.6	1.60	0.74	0.89	0.10
複合サービス業	x	x	x	x	x	x	x	x
サービス業(他に分類されないもの)	5,919	△ 2.4	△ 6.6	44.9	2.75	0.36	2.37	0.75

注) ①労働異動率については指数を作成していないので、実数による増減差です。

平成25年6月

統計表: 事業所規模 30人以上

賃金指数 (現金給与総額)

区分	調査産業計		建設業		製造業		電気・ガス・熱供給・水道業		情報通信業		運輸業,郵便業		卸売業,小売業		金融業,保険業	
	名目	実質	名目	実質	名目	実質	名目	実質	名目	実質	名目	実質	名目	実質	名目	実質
平成18年平均	103.4	103.2	80.5	80.3	100.1	99.9	110.8	110.6	76.5	76.3	71.6	71.5	101.4	101.2	119.4	119.2
19	100.7	100.5	87.2	87.0	97.7	97.5	104.1	103.9	76.8	76.6	82.5	82.3	96.2	96.0	110.9	110.7
20	99.3	97.7	96.5	95.0	96.9	95.4	109.2	107.5	74.4	73.2	89.2	87.8	94.8	93.3	104.6	103.0
21	97.2	96.6	98.2	97.6	97.7	97.1	106.1	105.5	74.6	74.2	88.1	87.6	91.7	91.2	98.5	97.9
22	100.0	100.0	100.0	100.0	100.0	100.0	100.0	100.0	100.0	100.0	100.0	100.0	100.0	100.0	100.0	100.0
23	102.3	102.7	96.6	97.0	104.9	105.3	96.3	96.7	99.7	100.1	107.8	108.2	104.4	104.8	105.3	105.7
24	104.1	104.5	87.8	88.2	100.6	101.0	99.3	99.7	89.3	89.7	100.2	100.6	112.3	112.8	93.6	94.0
平成24年6月	167.7	168.2	129.3	129.7	139.1	139.5	215.8	216.4	151.1	151.6	108.1	108.4	136.8	137.2	156.6	157.1
7月	102.9	103.5	80.1	80.6	114.7	115.4	91.7	92.3	73.2	73.6	131.7	132.5	125.5	126.3	84.3	84.8
8月	87.0	87.4	75.3	75.7	88.5	88.9	70.6	71.0	71.7	72.1	90.6	91.1	106.4	106.9	80.2	80.6
9月	85.2	85.6	78.2	78.6	88.4	88.8	69.8	70.2	70.9	71.3	93.7	94.2	93.0	93.5	78.4	78.8
10月	85.6	86.2	81.1	81.7	87.1	87.7	73.7	74.2	71.4	71.9	87.1	87.7	93.2	93.9	82.2	82.8
11月	91.7	92.7	79.9	80.8	92.1	93.1	69.1	69.9	71.7	72.5	86.0	87.0	108.5	109.7	80.2	81.1
12月	188.1	190.8	146.2	148.3	151.9	154.1	242.8	246.2	188.6	191.3	157.9	160.1	174.2	176.7	151.3	153.4
平成25年1月	94.2	95.7	78.1	79.4	92.8	94.3	70.1	71.2	72.1	73.3	85.1	86.5	103.5	105.2	76.7	77.9
2月	87.3	88.3	79.1	80.0	89.4	90.4	74.9	75.7	71.0	71.8	89.4	90.4	104.5	105.7	79.8	80.7
3月	87.6	88.6	86.0	87.0	95.7	96.8	78.1	79.0	87.4	88.4	95.2	96.3	100.7	101.8	79.7	80.6
4月	86.6	87.6	85.9	86.9	91.0	92.0	67.8	68.6	71.9	72.7	96.6	97.7	95.5	96.6	81.3	82.2
5月	86.2	87.2	80.3	81.2	87.9	88.9	70.9	71.7	70.5	71.3	93.5	94.5	104.6	105.8	79.5	80.4
6月	159.0	160.8	103.9	105.1	123.0	124.4	159.3	161.1	120.0	121.3	108.4	109.6	135.3	136.8	148.4	150.1

注) 実質賃金指数算出のための消費者物価指数は「高知市の持家の帰属家賃を除く総合」指数を使用しています。
平成21年以前と接続しない産業の指数、前年比及び前年差は、算出できないため、表中において「-」と表記しています。

労働時間指数

区分	調査産業計		建設業		製造業		電気・ガス・熱供給・水道業		情報通信業		運輸業,郵便業		卸売業,小売業		金融業,保険業	
	総実	所定外	総実	所定外	総実	所定外	総実	所定外	総実	所定外	総実	所定外	総実	所定外	総実	所定外
平成18年平均	102.7	93.3	87.0	31.9	106.8	178.1	105.0	131.6	92.8	83.8	103.3	84.1	96.2	74.7	99.9	143.2
19	99.6	87.8	97.0	59.1	104.4	143.8	101.7	122.3	90.7	76.6	90.9	68.9	95.4	79.2	102.0	112.2
20	99.2	92.9	100.3	85.5	103.5	113.3	101.6	95.7	87.0	65.1	91.2	78.2	96.0	79.6	102.6	104.2
21	98.1	96.2	100.1	98.0	97.1	88.7	100.1	100.3	90.3	72.4	93.4	94.3	96.4	80.7	99.3	74.7
22	100.0	100.0	100.0	100.0	100.0	100.0	100.0	100.0	100.0	100.0	100.0	100.0	100.0	100.0	100.0	100.0
23	100.9	101.3	96.7	73.0	102.5	129.4	98.6	90.9	111.9	136.8	101.9	105.0	102.2	104.3	99.9	76.7
24	101.3	99.3	96.7	75.3	101.9	128.9	100.0	71.3	100.6	102.5	96.8	93.6	103.9	109.9	103.5	95.4
平成24年6月	105.3	100.9	96.8	68.9	107.9	131.0	104.6	93.7	97.5	91.7	99.5	97.0	104.9	101.6	107.5	101.8
7月	102.4	98.1	99.2	76.3	104.0	126.5	100.4	66.7	102.1	96.4	101.6	100.0	104.6	106.3	109.0	94.6
8月	101.0	87.7	93.4	63.6	97.6	126.5	106.5	54.1	101.4	95.3	99.4	88.6	105.3	106.3	100.9	83.9
9月	100.1	99.1	95.2	79.4	102.9	128.3	95.0	63.1	96.9	88.1	94.0	91.3	102.9	106.3	100.8	94.6
10月	101.9	101.9	103.0	91.7	100.2	121.2	102.1	76.6	98.9	93.3	96.5	86.0	103.7	112.5	108.5	110.7
11月	103.9	102.8	104.7	90.8	105.3	123.9	101.2	54.1	101.2	98.4	92.0	87.1	105.8	110.9	106.6	100.0
12月	99.6	105.7	96.2	80.3	106.9	145.1	93.9	64.0	100.3	104.7	94.1	104.2	103.0	112.5	96.6	78.6
平成25年1月	94.3	100.0	93.9	72.4	90.3	131.9	91.7	79.3	96.1	106.2	86.7	74.6	101.8	115.6	95.7	82.1
2月	99.3	103.8	95.0	93.0	104.6	139.8	97.9	104.5	90.8	101.0	88.4	86.0	101.4	110.9	97.1	100.0
3月	99.1	96.2	100.6	108.8	99.3	129.2	98.3	83.8	96.7	101.0	98.9	117.4	96.8	90.6	100.5	101.8
4月	103.7	97.2	94.2	82.9	106.6	133.6	100.8	67.6	98.2	102.1	99.7	104.2	104.9	112.5	105.3	141.1
5月	100.4	91.5	93.1	65.8	96.3	124.8	100.0	67.6	99.8	90.2	100.1	105.3	102.0	104.7	107.1	121.4
6月	101.6	87.7	95.2	69.7	106.0	127.4	99.5	81.1	100.6	86.0	95.2	96.2	103.2	100.0	102.1	96.4

注) 平成21年以前と接続しない産業の指数、前年比及び前年差は、算出できないため、表中において「-」と表記しています。

(H22年平均 = 100)

不動産業、物品賃貸業		学術研究、専門・技術サービス業		宿泊業、飲食サービス業		生活関連サービス業、娯楽業		教育、学習支援業		医療、福祉		複合サービス事業		サービス業 (他に分類されないもの)		区分
名目	実質	名目	実質	名目	実質	名目	実質	名目	実質	名目	実質	名目	実質	名目	実質	
-	-	-	-	-	-	-	-	110.9	110.7	105.5	105.3	109.5	109.3	-	-	平成18年平均
-	-	-	-	-	-	-	-	112.4	112.2	102.8	102.6	91.3	91.1	-	-	19
-	-	-	-	-	-	-	-	102.6	101.0	102.8	101.2	85.4	84.1	-	-	20
-	-	-	-	-	-	-	-	100.6	100.0	100.6	100.0	81.7	81.2	-	-	21
100.0	100.0	100.0	100.0	100.0	100.0	100.0	100.0	100.0	100.0	100.0	100.0	100.0	100.0	100.0	100.0	22
101.7	102.1	102.2	102.6	99.7	100.1	80.9	81.2	104.9	105.3	100.8	101.2	93.7	94.1	98.1	98.5	23
78.5	78.8	105.4	105.8	89.7	90.1	70.2	70.5	113.0	113.5	107.0	107.4	94.0	94.4	99.6	100.0	24
189.0	189.6	186.8	187.4	104.8	105.1	75.3	75.5	256.9	257.7	174.5	175.0	177.7	178.2	139.0	139.4	平成24年6月
68.1	68.5	80.4	80.9	92.0	92.6	73.0	73.4	88.2	88.7	105.2	105.8	72.7	73.1	94.9	95.5	7月
63.4	63.7	78.6	79.0	88.8	89.2	78.4	78.8	81.0	81.4	87.6	88.0	73.1	73.5	90.1	90.6	8月
62.6	62.9	77.9	78.3	81.9	82.3	65.8	66.1	84.0	84.4	85.9	86.3	74.5	74.9	86.8	87.2	9月
68.9	69.4	82.1	82.7	82.6	83.2	64.8	65.3	84.5	85.1	87.2	87.8	72.0	72.5	84.7	85.3	10月
70.0	70.8	78.4	79.3	84.3	85.2	66.3	67.0	82.5	83.4	98.7	99.8	72.2	73.0	93.4	94.4	11月
120.8	122.5	285.2	289.2	104.8	106.3	90.6	91.9	260.6	264.3	191.0	193.7	205.2	208.1	155.4	157.6	12月
66.4	67.5	76.4	77.6	85.3	86.7	67.0	68.1	90.6	92.1	104.7	106.4	73.7	74.9	89.0	90.4	平成25年1月
X	X	79.9	80.8	83.6	84.5	70.0	70.8	82.7	83.6	88.2	89.2	X	X	84.6	85.5	2月
X	X	79.0	79.9	96.7	97.8	68.3	69.1	76.6	77.5	84.7	85.6	93.8	94.8	97.1	98.2	3月
X	X	81.7	82.6	89.8	90.8	72.5	73.3	78.5	79.4	86.8	87.8	X	X	87.4	88.4	4月
X	X	74.4	75.2	105.2	106.4	72.7	73.5	77.4	78.3	84.8	85.7	X	X	92.4	93.4	5月
X	X	209.2	211.5	99.0	100.1	84.1	85.0	225.3	227.8	171.9	173.8	X	X	136.3	137.8	6月

(H22年平均 = 100)

不動産業、物品賃貸業		学術研究、専門・技術サービス業		宿泊業、飲食サービス業		生活関連サービス業、娯楽業		教育、学習支援業		医療、福祉		複合サービス事業		サービス業 (他に分類されないもの)		区分
総実	所定外	総実	所定外	総実	所定外	総実	所定外	総実	所定外	総実	所定外	総実	所定外	総実	所定外	
-	-	-	-	-	-	-	-	94.1	22.5	106.6	107.0	116.0	71.7	-	-	平成18年平均
-	-	-	-	-	-	-	-	94.6	82.4	100.9	83.2	101.1	92.5	-	-	19
-	-	-	-	-	-	-	-	98.1	143.6	98.2	86.4	107.8	94.2	-	-	20
-	-	-	-	-	-	-	-	98.9	147.0	99.0	101.1	104.6	88.1	-	-	21
100.0	100.0	100.0	100.0	100.0	100.0	100.0	100.0	100.0	100.0	100.0	100.0	100.0	100.0	100.0	100.0	22
100.8	38.0	98.4	99.1	99.4	67.5	87.5	91.7	104.7	69.3	100.6	100.6	96.7	76.5	95.3	76.4	23
96.2	407.2	96.4	105.7	98.0	80.3	83.8	86.3	105.4	91.6	102.7	103.0	101.9	32.8	97.1	73.6	24
120.1	713.2	98.7	91.5	95.7	69.6	87.5	85.7	111.6	130.3	108.5	100.0	107.0	35.8	103.4	65.8	平成24年6月
100.9	449.1	97.9	111.0	100.2	98.2	85.7	80.4	107.2	89.9	101.2	97.7	102.6	25.4	101.4	73.0	7月
89.8	313.2	100.1	104.9	105.5	110.7	86.1	96.4	89.5	12.1	105.7	97.7	107.1	38.8	103.8	68.5	8月
84.7	341.5	91.2	145.1	94.6	69.6	84.0	85.7	104.3	126.3	102.3	95.3	101.4	43.3	94.4	69.4	9月
101.2	462.3	103.8	113.4	94.7	76.8	81.4	78.6	116.3	141.4	101.6	102.3	96.3	35.8	97.8	63.1	10月
100.4	524.5	97.3	117.1	97.5	76.8	84.4	100.0	112.8	126.3	105.8	103.5	103.4	32.8	100.6	82.0	11月
98.8	392.5	87.4	102.4	101.2	83.9	89.5	108.9	97.5	103.0	99.1	104.7	99.9	23.9	96.9	78.4	12月
94.8	418.9	90.2	95.1	97.0	89.3	83.6	94.6	99.1	107.1	93.7	109.3	91.4	43.3	92.9	77.5	平成25年1月
X	X	90.2	122.0	95.4	94.6	84.1	96.4	102.9	114.1	102.4	102.3	X	X	92.6	57.7	2月
X	X	98.2	176.8	102.3	91.1	89.3	137.5	105.2	22.2	98.6	87.2	94.5	28.4	100.7	84.7	3月
X	X	97.4	89.0	98.9	100.0	95.9	121.4	109.6	18.2	104.9	98.8	X	X	98.8	74.8	4月
X	X	95.8	90.2	110.5	173.2	92.1	123.2	105.3	14.1	100.7	88.4	X	X	98.6	81.1	5月
X	X	93.7	97.6	97.6	82.1	91.2	114.3	97.3	13.1	105.2	89.5	X	X	98.1	76.6	6月

事業所規模 30人以上 続き

賃金指数(きまって支給する給与)

区分	調査産業計	建設業	製造業	電気・ガス・熱供給・水道業	情報通信業	運輸業・郵便業	卸売業・小売業	金融業・保険業
平成18年平均	100.5	88.4	95.5	112.9	78.6	75.3	105.3	110.9
19	98.4	89.6	94.4	114.4	77.2	86.4	99.4	106.3
20	98.4	97.3	94.3	110.6	77.3	94.4	97.3	102.3
21	96.9	99.9	93.8	103.8	79.1	89.2	93.2	99.2
22	100.0	100.0	100.0	100.0	100.0	100.0	100.0	100.0
23	101.7	97.1	102.3	94.2	106.1	109.2	103.7	98.9
24	102.1	91.2	99.4	95.8	95.5	101.4	109.5	97.3
平成24年6月	103.3	89.3	101.6	100.4	94.7	102.8	110.7	97.4
7月	101.9	94.3	101.1	96.3	93.4	102.8	109.5	90.3
8月	102.3	88.6	99.6	94.9	94.0	103.4	110.1	96.3
9月	101.7	92.0	100.7	95.0	92.9	107.2	106.5	95.3
10月	102.2	95.5	99.4	100.5	93.6	99.5	106.8	99.9
11月	101.5	94.0	95.7	94.1	94.0	98.3	110.2	97.4
12月	101.7	89.9	101.8	93.9	94.5	102.7	108.3	93.6
平成25年1月	102.6	91.9	99.7	95.2	94.5	97.3	114.0	93.3
2月	103.0	93.1	102.0	100.6	93.1	99.3	110.7	95.8
3月	100.5	98.8	99.3	95.8	92.8	103.5	106.9	96.8
4月	102.7	101.1	97.5	92.4	94.3	110.4	109.5	98.8
5月	101.5	94.3	100.2	96.6	92.4	106.7	109.0	96.6
6月	100.4	94.9	102.0	100.1	87.2	102.0	104.5	95.2

注) 平成21年以前と接続しない産業の指数、前年比及び前年差は、算出できないため、表中において「-」と表記しています。

常用雇用指数

区分	調査産業計	建設業	製造業	電気・ガス・熱供給・水道業	情報通信業	運輸業・郵便業	卸売業・小売業	金融業・保険業
平成18年平均	101.9	119.4	93.0	109.3	149.2	83.2	101.1	157.5
19	105.7	112.0	107.2	111.9	140.1	87.4	108.0	137.4
20	103.5	107.5	103.1	117.0	121.3	92.4	102.3	114.0
21	104.8	102.5	104.0	119.4	106.5	96.0	105.2	101.7
22	100.0	100.0	100.0	100.0	100.0	100.0	100.0	100.0
23	99.2	102.1	85.9	99.3	108.4	99.0	102.6	91.8
24	103.7	99.1	98.5	97.1	106.6	95.8	102.7	88.8
平成24年6月	104.1	98.6	98.3	101.7	109.1	93.7	103.9	92.2
7月	103.3	97.7	98.3	101.7	108.4	93.2	103.5	69.5
8月	103.5	96.7	98.4	102.2	106.6	92.8	103.1	90.6
9月	103.1	96.8	98.8	102.2	105.0	93.4	101.4	89.7
10月	103.4	97.5	99.3	102.7	103.8	93.5	102.4	90.5
11月	104.0	98.7	98.3	102.7	104.0	98.9	102.1	91.0
12月	103.7	98.5	97.2	103.3	104.0	99.5	102.5	91.4
平成25年1月	102.9	97.4	96.9	103.3	103.4	92.7	101.7	90.5
2月	102.7	94.3	96.4	103.3	103.2	92.2	101.7	90.8
3月	101.6	93.2	96.1	103.3	102.8	91.7	101.9	89.4
4月	103.4	92.5	96.8	101.8	103.7	93.7	102.4	90.0
5月	103.5	92.2	95.4	102.3	104.0	95.8	102.1	91.4
6月	103.7	93.2	95.1	102.9	103.6	95.8	101.8	90.9

注) 平成21年以前と接続しない産業の指数、前年比及び前年差は、算出できないため、表中において「-」と表記しています。

(H22年平均=100)

不動産業, 物品 賃貸業	学術研究, 専門, 技術サービス業	宿泊業, 飲食サ ービス業	生活関連サ ービス業, 娯楽業	教育, 学習支援業	医療, 福祉	複合サ ービス事 業	サービス業 (他に分類されな いもの)	区 分
-	-	-	-	97.8	101.2	113.9	-	平成18年平均
-	-	-	-	96.3	101.4	95.2	-	19
-	-	-	-	96.6	100.9	90.2	-	20
-	-	-	-	97.4	100.3	87.5	-	21
100.0	100.0	100.0	100.0	100.0	100.0	100.0	100.0	22
98.4	102.6	98.7	79.7	103.3	100.0	103.8	98.3	23
79.8	99.5	90.3	73.0	103.9	104.4	93.0	99.1	24
109.4	100.6	91.0	72.9	104.5	105.9	93.6	97.8	平成24年6月
82.4	99.2	93.5	73.9	100.9	104.0	93.3	99.4	7月
76.8	99.4	93.2	75.6	102.9	104.9	93.8	100.6	8月
75.7	98.5	86.0	72.5	106.8	102.9	94.1	97.6	9月
83.4	104.0	85.8	71.4	107.4	104.5	92.4	95.1	10月
84.7	99.5	88.5	73.0	104.8	103.7	92.5	99.0	11月
82.5	97.9	91.1	75.4	101.5	103.5	92.6	102.0	12月
80.3	97.0	89.4	73.9	103.0	105.8	93.5	97.7	平成25年1月
X	101.0	87.8	73.1	105.1	105.3	X	95.3	2月
X	99.9	97.8	75.2	97.3	100.8	93.7	100.7	3月
X	103.4	94.3	79.9	99.8	103.9	X	98.3	4月
X	93.6	108.9	80.1	98.4	101.5	X	98.8	5月
X	95.0	93.0	78.4	96.9	101.9	X	97.1	6月

(H22年平均=100)

不動産業, 物品 賃貸業	学術研究, 専門, 技術サービス業	宿泊業, 飲食サ ービス業	生活関連サ ービス業, 娯楽業	教育, 学習支援業	医療, 福祉	複合サ ービス事 業	サービス業 (他に分類されな いもの)	区 分
-	-	-	-	92.2	90.3	241.4	-	平成18年平均
-	-	-	-	96.9	96.3	242.3	-	19
-	-	-	-	97.1	103.1	188.4	-	20
-	-	-	-	97.1	106.3	163.4	-	21
100.0	100.0	100.0	100.0	100.0	100.0	100.0	100.0	22
97.5	103.0	100.0	97.9	105.1	102.1	91.8	98.7	23
88.6	98.1	98.9	93.3	106.1	112.5	63.6	99.6	24
89.3	96.4	98.6	93.0	106.2	113.7	64.0	99.8	平成24年6月
90.3	96.4	98.9	91.1	106.3	113.8	64.4	99.9	7月
90.3	97.1	100.9	93.1	102.5	113.3	64.5	101.1	8月
85.6	96.9	99.5	93.8	102.1	113.2	64.5	99.5	9月
79.8	98.3	97.7	94.0	103.8	113.1	64.9	98.8	10月
82.2	99.2	99.2	91.5	106.7	113.3	64.5	98.8	11月
85.6	98.4	99.4	91.5	106.6	112.7	63.7	97.7	12月
82.2	98.1	98.9	91.1	106.3	112.7	63.7	97.1	平成25年1月
X	97.9	98.3	88.6	106.2	113.2	X	97.4	2月
X	96.7	97.1	86.3	99.7	112.9	63.9	96.1	3月
X	97.2	94.9	89.7	107.7	115.5	X	95.3	4月
X	98.5	96.3	90.4	108.3	115.3	X	95.5	5月
X	98.6	97.0	89.2	110.4	116.1	X	93.2	6月

高知県の主要統計

人口動態

資料:厚生労働省ホームページ
03-5253-1111

(単位:人・組)

	出生数	死亡数	死産数	婚姻件数	離婚件数
平成20年	5 788	9 452	197	3 566	1 676
21	5 415	9 437	180	3 306	1 596
22	5 518	9 769	166	3 328	1 463
23	5 244	9 884	175	3 099	1 406
24	5 266	10 142	154	3 257	1 403
平成25 . 1	420	1 057	14	232	104
2	407	953	11	301	98
3	431	924	18	345	155
4	r) 432	r) 818	r) 7	r) 283	r) 132
5	p) 455	p) 790	p) 12	p) 253	p) 128
6	p) 448	p) 772	p) 11	p) 255	p) 124

職業紹介状況

資料:高知労働局職業安定部
885-6051

(単位:件・人)

	1) 一般(学卒を除く)労働者					2) 日雇労働者	
	新規求職 申込件数	月間有効 求職者数	新規求人数	月間有効 求人数	就職件数	前月繰越有 効求職者数	就労実人員
平成20年度	52 933	210 459	39 031	96 545	14 082 (1,023)	1 966	1 499
21	54 812	228 539	41 797	94 526	16 319 (913)	2 173	1 491
22	53 637	216 050	49 639	115 758	17 398 (978)
23	52 831	213 781	53 721	129 533	17 308 (1,180)
24	52 027	217 098	55 467	137 813	17 512 (1,163)
平成25 . 2	4 179	16 948	4 941	12 506	1 340 (86)	} 166 }	} 234 }
3	4 861	18 203	5 385	13 289	2 000 (96)		
4	6 103	19 295	5 124	12 358	1 883 (88)		
5	4 330	18 911	4 715	11 782	1 711 (123)		
6	3 534	17 757	4 656	11 928	1 362 (94)		
7	4 149	17 376	4 979	12 151	1 402 (125)		

(注) ()は県外就職件数で内数として表示した。

1)について、パートタイムを含む。

2)について、平成22年度より四半期集計に変更。

P18の各月別有効求人倍率は季節調整値であり、原数値での計算とは一致しない。

雇用保険(失業給付)状況

資料:高知労働局職業安定部
885-6051

(単位:件・人・千円)

	一般(特例・高齢を除く)雇用保険					日雇雇用保険	
	事業主都合離職数	初回受給者数	受給者実人員	支給終了者数	給付総額	受給者実人員	給付総額
平成20年度	6 422	13 182	5 030	9 441	7 045 927	159	128 440
21	5 218	12 747	5 407	10 594	8 290 586	164	130 641
22	4 054	10 996	4 318	8 516	6 407 962	170	128 177
23	3 850	11 477	4 353	8 452	6 250 992	167	130 891
24	3 905	11 224	4 333	8 524	6 208 568	158	...
平成25 . 2	199	789	3 663	598	408 391	157	6 817
3	371	712	3 605	599	417 006	155	7 698
4	619	1 243	4 115	548	443 497	155	8 093
5	236	1 370	4 490	585	533 406	144	8 425
6	243	749	4 273	519	484 438	148	6 932
7	371	1 009	4 584	860	534 718	153	8 752

(注) 受給者実人員の年度の数値は、月平均を掲載。

新設住宅：利用関係別戸数

資料：県住宅課
823-9862

(単位：戸)

	全 国	四 国	高 知 県				
			計	持 家	貸 家	給 与 住 宅	分 譲 住 宅
平成 20 年度	1 039 180	24 996	3 987	1 504	1 685	145	653
21	775 277	18 698	2 573	1 495	816	7	255
22	819 020	18 823	2 770	1 550	751	58	411
23	841 246	19 039	2 832	1 566	781	54	431
24	893 002	19 451	2 662	1 627	587	75	373
平成 25 . 2	68 969	1 555	159	103	26	3	27
3	71 456	1 812	175	132	32	-	11
4	77 894	1 678	283	155	51	20	57
5	79 751	1 766	312	137	79	1	95
6	83 704	2 057	188	126	22	-	40
7	84 459	2 225	286	158	48	11	69

用語の定義：持家………建築主が自分で居住する目的で建築するもの
 貸家………建築主が賃貸する目的で建築するもの
 給与住宅…会社、官公署、学校等がその社員、職員、教員等を居住させる目的で建築するもの
 分譲住宅…建て売り又は分譲の目的で建築するもの

大 型 小 売 店 販 売 状 況

資料：四国経済産業局ホームページ
087-811-8509

(単位：百万円)

	店 舗 数	総 合	衣 料 品	身 の 回 り 品	飲 食 料 品	家 庭 用 品	そ の 他 の 商 品	食 堂 ・ 喫 茶
平成 20 年	22	78 014	15 130	3 450	44 368	2 329	11 214	325
21	22	74 074	13 525	3 080	43 631	2 204	10 375	300
22	23	72 140	12 949	3 025	43 085	2 241	9 588	293
23	23	72 183	12 683	2 937	43 650	2 170	9 625	260
24	24	73 194	12 591	2 852	44 967	2 112	9 804	108
平成 24 . 6	24	5 756	1 003	210	3 593	168	708	8
平成 25 . 1	24	6 200	1 259	275	3 642	169	789	7
2	24	5 223	762	184	3 401	145	686	7
3	24	6 235	1 131	266	3 761	177	833	9
4	24	5 631	973	214	3 431	166	772	8
5	24	5 757	1 000	233	3 558	166	729	9
6	24	5 863	1 054	219	3 658	164	697	8

(注) 毎年3月頃、年間補正により前年の確報値は修正される場合がある。

電 灯 電 力 消 費 量

資料：四国電力(株)高知支店
821-2118

(単位：GWh)

	総 計	特 定 規 模 需 要 以 外			特 定 規 模 需 要 (自 由 化 対 象)		
		合 計	電 灯	電 力	合 計	業 務 用 電 力	産 業 用 電 力
平成 20 年度	4 659	2 230	1 820	410	2 429	1 203	1 226 (824)
21	4 520	2 197	1 799	398	2 323	1 193	1 130 (735)
22	4 790	2 311	1 905	406	2 479	1 236	1 243 (846)
23	4 603	2 234	1 846	388	2 369	1 195	1 174 (781)
24	4 432	2 178	1 804	374	2 254	1 157	1 097 (719)
平成 24 . 7	383	163	134	29	220	119	101 (65)
平成 25 . 2	382	211	175	36	171	88	83 (55)
3	364	187	155	32	177	86	91 (60)
4	329	159	132	27	170	79	91 (61)
5	344	163	135	28	181	87	94 (64)
6	336	144	118	26	192	96	96 (63)
7	389	163	135	28	226	123	103 (66)

(注) () 書きは、大口電力について再掲。

金 融 機 関 別 預 金 残 高

資料: 日本銀行高知支店ホームページ
822-0001

(単位: 百万円)

	高 知 県		
	1) 国 内 銀 行	信 用 金 庫 ・ 信 用 組 合	2) 農 漁 協 ほ か
平成 20 年度末	2 423 056	641 119	990 151
21	2 488 505	684 937	1 010 648
22	2 483 713	722 237	1 029 898
23	2 556 411	767 231	1 051 459
24	2 528 713	810 069	1 080 476
平成 25 . 2	2 473 079	810 868	1 078 071
3	2 528 713	810 069	1 080 476
4	2 522 712	819 114	1 082 568
5	2 511 015	816 425	1 080 555
6	2 551 045	827 303	…
7	2 509 109	826 290	…

(注) 1) 国内銀行は都銀・地銀・信託・第2地方銀行協会加盟行
2) 農漁協ほかは農協・漁協・商工中金・労働金庫・信漁連

金 融 機 関 別 貸 出 残 高

資料: 日本銀行高知支店ホームページ
822-0001

(単位: 百万円)

	高 知 県			
	1) 国 内 銀 行	信 用 金 庫 ・ 信 用 組 合	2) 農 漁 協	3) そ の 他
平成 20 年度末	1 571 573	199 357	198 530	240 397
21	1 509 393	192 829	199 795	240 058
22	1 480 310	181 575	196 612	242 791
23	1 461 641	168 409	186 937	244 302
24	1 467 596	159 942	175 879	239 974
平成 25 . 2	1 431 447	158 240	175 066	238 757
3	1 467 596	159 942	175 879	239 974
4	1 429 036	156 852	173 107	238 540
5	1 428 565	156 308	173 168	238 134
6	1 437 311	154 797	…	240 974
7	1 434 036	154 348	…	238 792

(注) 1) 国内銀行は都銀・地銀・信託・第2地方銀行協会加盟行
2) 農協・漁協・信漁連
3) その他は商工中金・労働金庫・日本政策金融公庫(H20. 10. 1から国民生活金融公庫と中小企業金融公庫が統合)

日 本 銀 行 券 受 払 高

資料: 日本銀行高知支店ホームページ
822-0001

(単位: 高知県 百万円、全国 億円)

	高 知 県			全 国		
	受	払	受・払(△)超	受	払	受・払(△)超
平成 20 年	416 444	495 525	△ 79 080	652 825	654 830	△ 2 006
21	380 893	455 845	△ 74 951	616 729	611 488	5 241
22	359 923	466 043	△ 106 120	597 616	611 217	△ 13 601
23	333 265	437 629	△ 104 363	551 948	568 773	△ 16 825
24	322 912	460 981	△ 138 068	549 511	576 077	△ 26 565
平成 25 . 3	19 113	33 921	△ 14 808			
4	17 964	38 715	△ 20 751			
5	28 182	30 675	△ 2 492			
6	13 479	34 833	△ 21 353			
7	19 895	31 399	△ 11 503			
8	18 637	34 548	△ 15 911			

企 業 倒 産 状 況

資料：(株)東京商工リサーチ高知支店
822-0016

(単位：百万円)

	件 数			負 債 総 額		
	総 数	法 的 整 理	任 意 整 理	総 数	法 的 整 理	任 意 整 理
平成 20 年度	82	38	44	21 531	14 588	6 943
21	69	43	26	19 963	14 555	5 408
22	52	30	22	5 568	3 931	1 637
23	47	33	14	8 748	6 255	2 493
24	56	33	23	8 063	4 220	3 843
平成 25 . 3	10	7	3	2 367	1 495	872
4	2	1	1	1 270	50	1 220
5	3	2	1	281	191	90
6	5	4	1	821	800	21
7	5	5	-	587	587	-
8	1	-	1	700	-	700

※負債1,000万円以上

信 用 保 証 協 会 保 証 状 況

資料：高知県信用保証協会
823-3261

(単位：百万円)

	保 証 申 込		保 証 承 諾		1) 保 証 債 務 残 高		代 位 弁 済 (元 利)	
	件 数	金 額	件 数	金 額	件 数	金 額	件 数	金 額
平成 20 年度	9 120	124 194	8 357	107 477	19 443	172 571	667	5 329
21	7 189	107 750	6 744	94 835	17 703	175 768	506	4 132
22	6 594	90 182	6 044	81 027	17 035	176 180	361	3 200
23	4 943	63 419	4 622	58 237	16 728	170 353	333	3 618
24	4 434	57 530	4 138	52 388	15 936	158 242	269	3 328
平成 25 . 3	442	6 800	493	7 426	15 936	158 242	23	148
4	272	3 048	215	2 224	15 729	155 481	29	131
5	325	3 865	291	3 004	15 539	153 820	18	186
6	374	4 856	317	3 706	15 409	152 754	24	386
7	392	4 513	378	4 549	15 328	152 576	20	150
8	321	4 556	305	4 062	15 300	152 365	20	102

(注) 1)は年度末及び月末の数字である。

手 形 交 換 高 及 び 不 渡 手 形

資料：高知手形交換所
823-3228

(単位：枚・千円・人)

	手 形 交 換 高 (A)		不 渡 手 形 実 数 (B)		% (B / A)		取 引 停 止 処 分			う ち 資 金 不 足		
	枚 数	金 額	枚 数	金 額	枚 数	金 額	人 員	枚 数	金 額	人 員	枚 数	金 額
平成 20 年度	460 902	440 175 046	1 367	2 246 964	0.30	0.51	49	141	148 058	46	134	136 714
21	435 763	409 444 153	692	1 210 855	0.16	0.30	31	80	148 391	30	79	145 869
22	387 944	378 690 579	440	598 657	0.11	0.16	26	55	28 821	25	54	28 653
23	353 775	346 440 446	444	475 702	0.13	0.14	17	68	59 840	17	68	59 840
24	339 316	339 165 540	442	699 518	0.13	0.21	28	58	36 257	26	51	33 984
平成 25 . 3	22 290	22 596 298	21	250 096	0.09	1.11	2	2	755	2	2	755
4	33 019	34 404 600	95	311 585	0.29	0.91	2	38	15 318	2	38	15 318
5	28 054	27 600 220	30	43 470	0.11	0.16	1	3	500	1	3	500
6	21 537	21 138 692	8	28 501	0.04	0.13	1	4	2 000	1	4	2 000
7	33 928	36 819 426	66	42 649	0.19	0.12	-	-	-	-	-	-
8	21 890	20 967 725	8	5 401	0.04	0.03	2	27	15 466	2	27	15 466

生 命 保 険 契 約 高

資料: 高知県生命保険協会
873-3304

(単位: 保険金 万円、初回保険料 円)

	総 計				当 該 年 度 分 累 計		
	人 員	件 数	¹⁾ 保 険 金	²⁾ 初 回 保 険 料	人 員	件 数	¹⁾ 保 険 金
平成 20 年度	18 959	54 437	57 856 436	9 476 750 984			
21	19 114	56 896	58 002 156	9 132 077 384			
22	17 985	54 510	52 251 291	10 172 381 252			
23	17 290	53 167	53 772 534	12 627 893 007			
24	51 153 001	...			
平成 25 . 2	4 792 779	47 044 911
3	4 108 090	51 153 001
4	3 671 315	3 671 315
5	3 400 845	7 072 160
6	4 244 198	11 316 358
7	4 909 345	16 225 703

(注) 1) は、新契約保険金を指す。

2) は、平成23年8月から個人保険のみに変更。

青果物の卸売数量及び価格(高知市中央卸売市場)

資料: 中国四国農政局

高知地域センター農政推進グループ 824-7900

(単位: 数量 t、価格 1kg当たり円)

	野 菜 計														果 実 計			
	だいこん		キャベツ		ね ぎ		きゅうり		な す		ト マ ト		温 室 メ ロ ン					
	数 量	価 格	数 量	価 格	数 量	価 格	数 量	価 格	数 量	価 格	数 量	価 格	数 量	価 格	数 量	価 格		
平成 20 年	38 828	221	3 781	76	4 342	90	842	410	3 612	270	2 378	290	1 793	383	20 123	298	904	633
21	39 640	218	3 390	80	4 572	92	862	434	3 725	252	2 352	281	1 777	402	19 588	296	830	614
22	37 642	255	3 931	96	4 277	111	866	550	3 387	283	2 129	316	1 710	460	18 394	322	810	627
23	37 888	246	3 046	88	4 222	92	830	471	3 250	281	2 311	299	1 730	430	16 968	347	763	637
24	37 912	245	3 314	86	4 122	91	826	511	3 152	311	2 177	313	1 705	500	17 555	325	664	691
平成 25 . 2	2 965	237	206	75	292	117	74	443	323	267	147	364	121	490	1 916	262	22	1 330
3	3 336	218	250	68	342	87	63	350	341	199	230	302	168	596	1 830	264	33	1 086
4	3 545	230	306	70	353	104	51	413	357	212	277	306	197	597	1 208	340	56	803
5	3 552	214	261	64	433	75	53	423	369	112	365	227	246	400	1 164	356	58	667
6	2 953	230	226	78	267	93	51	480	229	244	275	197	180	295	1 098	344	69	558
7	2 753	271	290	85	365	119	47	657	153	228	86	268	124	441	1 248	380	101	555

(注) 月別の数値については概数であり、修正の場合も有り得る。

旅 客

資料: JR 四国高知企画部 822-8101 土佐くろしお鉄道(株) 0880-35-5240

土佐電鉄 K.K.交通サービス部電車グループ 833-7122 高知県交通 K.K. 845-1608 土佐電鉄 K.K.交通サービス部バスグループ 833-7132

土佐電ドリムサービス K.K 832-2210 高知空港事務所 863-2621 県高知土木事務所 882-8171

	旅 客							
	¹⁾ 鉄 道						電 車	²⁾ バ ス
	J R 四 国	く ろ し お 鉄 道						
	中 村 線	宿 毛 線	ご め ん ・ な は り 線					
平成 20 年	5 763 951	487 771	277 240	1 285 531	5 468 619	3 856 437		
21	5 499 172	464 434	258 499	1 274 804	5 622 896	3 474 741		
22	5 271 074	475 092	276 925	1 295 287	6 210 611	3 570 656		
23	5 073 604	456 462	272 598	1 284 078	6 010 448	3 327 438		
24	5 124 259	434 417	256 172	1 315 020	6 123 313	3 831 564		
平成 25 . 3	373 195	29 803	17 175	94 406	517 795	301 841		
4	463 165	35 978	24 057	117 955	511 636	344 363		
5	474 472	37 871	24 058	118 834	509 307	321 088		
6	447 518	33 391	23 235	111 992	500 026	319 638		
7	425 519	34 874	23 615	110 346		
8		

(注) 1) 線をまたがって乗車した場合は重複計上となっている。 2) 平成 24 年 1 月から、県内主要3社の定期を含めた乗合の数値を計上している。

自動車保有車両状況

資料：四国運輸局ホームページ
087-835-6351

(単位：台)

	総数	貨物用						乗合		乗用			特種(殊)用途用			二輪	
		普通	小型		被けん引	軽		普通	小型	普通	小型	軽四	普通	小型	大型特殊	小型	軽
			四輪	三輪		四輪	三輪										
平成 20 年度末	553 938	13 645	22 788	13	435	115 004	30	572	804	75 242	135 319	158 119	8 340	1 475	1 757	8 897	11 498
21	553 394	13 276	21 938	13	430	112 968	31	567	831	75 450	132 617	163 167	8 337	1 474	1 719	9 024	11 552
22	553 148	13 011	21 392	13	425	111 080	31	554	845	76 491	130 124	167 364	8 182	1 432	1 692	9 104	11 408
23	554 258	12 804	20 827	12	399	109 759	31	551	847	77 461	128 263	171 670	8 070	1 405	1 666	9 137	11 356
24	556 018	12 583	20 192	11	380	107 913	31	541	850	78 285	126 022	177 672	7 998	1 382	1 649	9 180	11 329
平成 25 . 2	560 789	12 616	20 374	11	377	109 468	31	545	843	78 674	127 216	178 707	8 010	1 376	1 653	9 357	11 531
3	556 018	12 583	20 192	11	380	107 913	31	541	850	78 285	126 022	177 672	7 998	1 382	1 649	9 180	11 329
4	557 144	12 580	20 194	11	380	108 109	31	541	854	78 329	125 826	178 670	7 987	1 378	1 650	9 229	11 375
5	557 768	12 569	20 147	11	381	108 218	31	541	850	78 344	125 557	179 383	7 966	1 375	1 652	9 295	11 448
6	558 804	12 562	20 110	11	382	108 338	31	542	846	78 493	125 459	180 206	7 975	1 374	1 647	9 335	11 493
7	559 363	12 538	20 035	11	385	108 295	31	541	843	78 659	125 233	180 902	7 972	1 381	1 644	9 356	11 537

交通事故件数及び死傷者数

資料：県警察本部交通企画課
826-0110

(単位：人・件)

	死 傷 者			事 故 件 数										飲酒事故件数
	総数	死者	負傷者	総数	酒酔い	最高速度違反	信号無視	右左折違反	追越し違反	前方不注意	その他	(うち)無免許運転		
平成 20 年	4 636	57	4 579	4 005	-	6	106	51	33	790	3 019	15	31	
21	4 495	45	4 450	3 814	2	1	107	19	33	862	2 794	9	26	
22	4 242	52	4 190	3 692	1	4	107	23	25	757	2 775	12	31	
23	3 928	46	3 882	3 408	1	2	117	97	38	693	2 460	13	32	
24	3 710	53	3 657	3 276	1	16	114	127	29	742	2 247	14	33	
平成 25 . 3	293	2	291	256	-	1	14	10	3	68	160	3	4	
4	275	4	271	248	-	2	4	8	7	57	170	1	1	
5	345	4	341	297	-	1	15	10	5	83	183	2	1	
6	235	3	232	208	-	1	11	8	-	37	151	1	2	
7	259	3	256	237	-	-	10	11	6	67	143	2	2	
8	276	1	275	241	-	1	7	12	3	72	146	-	1	

(注) 飲酒事故件数は、事故発生の第一原因のみでなく、原付以上のすべての酒気帯び運転を含む。
ただし、事故件数は物損事故を除く。

貨 物 輸 送

(単位：旅客＝人／貨物＝船舶t、航空 Kg)

3) 航 空		貨 物				平成 20 年
		船 舶 (高 知 港)		4) 航 空		
乗 客	降 客	移 輸 出	移 輸 入	発 送	到 着	
665 644	665 228	4 912 386	2 337 636	3 669 399	1 101 703	平成 20 年
592 103	594 680	3 501 749	2 187 905	3 233 935	1 005 876	21
632 830	635 815	3 572 032	2 063 703	2 720 786	832 659	22
567 986	571 597	3 284 822	1 821 069	2 853 737	625 041	23
604 715	605 962	2 667 882	1 817 366	2 461 524	596 258	24
55 796	56 003	271 647	160 691	230 011	54 830	平成 25 . 3
46 496	47 489	217 849	117 517	220 195	54 674	4
55 171	53 079	221 591	132 507	250 807	39 895	5
48 453	47 820	263 465	119 766	208 714	46 418	6
52 104	53 695	155 170	55 391	7
66 754	65 635	165 569	52 345	8

(高速バス、空港連絡バスは除く。) 3) 旅客には通過客・国際線を含まない。 4) 貨物には郵便物を含まない。

統計課ホームページのご案内

高知県統計課は、高知県におけるさまざまな分野の調査結果を数値やグラフで表わし、ホームページによる情報発信も行なっています。

県民や利用者の皆様にとって、より見易く、また、分かり易くするという考え方に立って、最新の各統計調査の結果等、統計に関するさまざまな情報を掲載しております。ぜひ、統計課ホームページをご利用ください！

総務部 統計課

メニュー

- 分野別索引
 - 分野別検索 ●●●●▶ ①
 - 経済波及効果簡易分析ツール
- 統計刊行物
 - 統計刊行物一覧 ●●●●▶ ②
- 統計お役立ち情報
 - わがまち・わが暮らし
 - 統計調査年度
 - 統計グラフコンクール
 - 統計なんでもQ&A
 - 統計調査員って何？
- 届出調査
 - 平成21年度
 - 平成22年度
 - 平成23年度
 - 平成24年度
- リンク集
 - 国都道府県 ●●●●▶ ③
 - 高知県統計協会

統計学習

- 統計学習サイト
 - なるほど統計学園(子どもページ)
 - なるほど統計学園高等部
 - 統計学習指導のために(先生向け)

トピックス

- 「国勢調査」をかたる不審な電話にご注意ください
- 平成25年度 高知県統計グラフコンクールの作品
- 2013年版 高知県民手帳 好評販売中です！
- 統計課のホームページが大きく変わりました！
- 高知県経済波及効果簡易分析ツールを公開しました

新着情報

- 06月13日(木曜日) 高知県推計人口(平成25年6月1日)を公表しました
- 05月31日(金曜日) 高知市消費者物価指数の4月分を公表しました
- 05月28日(火曜日) 毎月勤労統計調査地方調査結果(平成25年3月分)
- 05月27日(月曜日) 鉱工業生産指数の動向(25年3月分)を公表しました
- 05月20日(月曜日) 統計高知2013年5月号を掲載しました
- 05月08日(水曜日) 平成22年度高知県県民経済計算報告書を公表しました
- 04月26日(金曜日) 鉱工業生産指数の動向(25年2月分)を公表しました
- 04月26日(金曜日) 毎月勤労統計調査地方調査結果(平成25年2月分)

④ 統計課のホームページにご来訪ありがとうございます。
統計調査は、行政活動のほか経済活動や学術活動等のために大変重要です。統計調査へのご理解、ご協力をよろしく願いたします。

政府統計の統一ロゴタイプ

2012年4月1日以降、国の統計調査の調査票などに順次表示されます。

①分野別検索

分野別検索

更新日 2013年05月27日

人口・自然	労働・資金	産業	家計・物価生活	経済計算及び生産指数
教育・文化	行財政	福祉保健医療社会保障	交通・安全観光	土地

○人口・自然

- 統計課所管
 - 国勢調査
 - 高知県推計人口調査 (002 31~)
 - 人口・世帯・人口密度等
 - 高知県推計人口
 - 社会・人口統計体系整理
 - 住民基本台帳人口 (008 31~023 30)
 - 自然増・人口・世帯・経済活動・統計等
 - 住民基本台帳ネットワークシステム人口
- 他課所管

上記より

各調査を分野別に集約して掲載しています。

②統計刊行物一覧

統計刊行物一覧		
更新日 2012年09月21日		
高知県統計書		
内容 明治36年からの各分野の統計データを収録した総合統計書	周期	年
月刊 統計高知		
内容 最新の県内主要データ、最新の各種統計調査結果報告を掲載	周期	月
高知県のすがた		
内容 地図・グラフ・主要統計表で県勢を易く表したパンフレット	周期	年
県勢の主要指標		
内容 都道府県・県内市町村の主要データを順位を付して収録	周期	1年
毎月勤労統計調査 地方調査年報		

③国都道府県

国都道府県					
更新日 2013年04月10日					
リンク一覧					
国の機関	都道府県				
国の機関					
政府統計の総合窓口(e-stat)					
内閣府	警察庁	総務省	消防庁	法務省	
外務省	財務省	国税庁	文部科学省	厚生労働省	
農林水産省	経済産業省	国土交通省	環境省	国土地理院	
高知労働局					
上欄へ戻る					
都道府県					
北海道・東北					
北海道	青森県	岩手県	宮城県	秋田県	山形県
福島県					

統計課が発行している冊子の情報を掲載しています。

また、冊子名に張られているリンク先には、冊子に掲載されている情報の電子データや、販売情報が掲載されています。

国の機関と、都道府県の統計課ホームページへのリンクを掲載しています。

高知県統計書の他に
 ・月刊 統計高知
 ・高知県のすがた
 ・県勢の主要指標
 等の情報が掲載されています。

高知県統計書		
更新日 2012年12月10日		
高知県統計書		
◎ 主要な掲載種別 高知県統計書 下の目次からリンクします。		
統計書 目次		
第1巻	上巻	第1章 総論
第2巻	上巻	第2章 人口
第3巻	上巻	第3章 労働力
第4巻	上巻	第4章 産業
第5巻	上巻	第5章 生活
第6巻	上巻	第6章 環境
第7巻	上巻	第7章 文化・観光
第8巻	上巻	第8章 財政・金融
第9巻	上巻	第9章 社会保障
第10巻	上巻	第10章 国際関係
第11巻	上巻	第11章 統計の発展
第12巻	上巻	第12章 統計の発展
第13巻	上巻	第13章 統計の発展
第14巻	上巻	第14章 統計の発展
第15巻	上巻	第15章 統計の発展
第16巻	上巻	第16章 統計の発展
第17巻	上巻	第17章 統計の発展
第18巻	上巻	第18章 統計の発展
第19巻	上巻	第19章 統計の発展
第20巻	上巻	第20章 統計の発展
第21巻	上巻	第21章 統計の発展
第22巻	上巻	第22章 統計の発展
第23巻	上巻	第23章 統計の発展
第24巻	上巻	第24章 統計の発展
第25巻	上巻	第25章 統計の発展
第26巻	上巻	第26章 統計の発展
第27巻	上巻	第27章 統計の発展
第28巻	上巻	第28章 統計の発展
第29巻	上巻	第29章 統計の発展
第30巻	上巻	第30章 統計の発展
第31巻	上巻	第31章 統計の発展
第32巻	上巻	第32章 統計の発展
第33巻	上巻	第33章 統計の発展
第34巻	上巻	第34章 統計の発展
第35巻	上巻	第35章 統計の発展
第36巻	上巻	第36章 統計の発展
第37巻	上巻	第37章 統計の発展
第38巻	上巻	第38章 統計の発展
第39巻	上巻	第39章 統計の発展
第40巻	上巻	第40章 統計の発展
第41巻	上巻	第41章 統計の発展
第42巻	上巻	第42章 統計の発展
第43巻	上巻	第43章 統計の発展
第44巻	上巻	第44章 統計の発展
第45巻	上巻	第45章 統計の発展
第46巻	上巻	第46章 統計の発展
第47巻	上巻	第47章 統計の発展
第48巻	上巻	第48章 統計の発展
第49巻	上巻	第49章 統計の発展
第50巻	上巻	第50章 統計の発展
第51巻	上巻	第51章 統計の発展
第52巻	上巻	第52章 統計の発展
第53巻	上巻	第53章 統計の発展
第54巻	上巻	第54章 統計の発展
第55巻	上巻	第55章 統計の発展
第56巻	上巻	第56章 統計の発展
第57巻	上巻	第57章 統計の発展
第58巻	上巻	第58章 統計の発展
第59巻	上巻	第59章 統計の発展
第60巻	上巻	第60章 統計の発展
第61巻	上巻	第61章 統計の発展
第62巻	上巻	第62章 統計の発展
第63巻	上巻	第63章 統計の発展
第64巻	上巻	第64章 統計の発展
第65巻	上巻	第65章 統計の発展
第66巻	上巻	第66章 統計の発展
第67巻	上巻	第67章 統計の発展
第68巻	上巻	第68章 統計の発展
第69巻	上巻	第69章 統計の発展
第70巻	上巻	第70章 統計の発展
第71巻	上巻	第71章 統計の発展
第72巻	上巻	第72章 統計の発展
第73巻	上巻	第73章 統計の発展
第74巻	上巻	第74章 統計の発展
第75巻	上巻	第75章 統計の発展
第76巻	上巻	第76章 統計の発展
第77巻	上巻	第77章 統計の発展
第78巻	上巻	第78章 統計の発展
第79巻	上巻	第79章 統計の発展
第80巻	上巻	第80章 統計の発展
第81巻	上巻	第81章 統計の発展
第82巻	上巻	第82章 統計の発展
第83巻	上巻	第83章 統計の発展
第84巻	上巻	第84章 統計の発展
第85巻	上巻	第85章 統計の発展
第86巻	上巻	第86章 統計の発展
第87巻	上巻	第87章 統計の発展
第88巻	上巻	第88章 統計の発展
第89巻	上巻	第89章 統計の発展
第90巻	上巻	第90章 統計の発展
第91巻	上巻	第91章 統計の発展
第92巻	上巻	第92章 統計の発展
第93巻	上巻	第93章 統計の発展
第94巻	上巻	第94章 統計の発展
第95巻	上巻	第95章 統計の発展
第96巻	上巻	第96章 統計の発展
第97巻	上巻	第97章 統計の発展
第98巻	上巻	第98章 統計の発展
第99巻	上巻	第99章 統計の発展
第100巻	上巻	第100章 統計の発展

高知県統計書

④統計情報等説明

統計課のホームページにご来訪ありがとうございます。
 統計調査は、行政活動のほか経済活動や学術活動等のために大変重要です。
 統計調査へのご理解、ご協力をよろしくお願いいたします。

毎年行われている統計調査一覧		お問い合わせ先一覧	
労働力調査	失業率や雇用の実態を調査。(雇用・失業対策などの基礎資料に)	統計普及担当	
毎月勤労統計調査	給与や労働時間などの変動を調査。(景気動向の指標・最低賃金決定などの基礎資料に)	▶ ホームページに関すること ▶ 高知県統計書 ▶ 月刊 統計高知 ▶ 高知県のすがた ▶ 統計グラフアンケート	088-823-9344
家計の収支、物価等に関する調査		統計分析担当	
家計調査	家計の収支や貯蓄などの実態を調査。(生活保護基準や各種年金制度の検討などに)	▶ 県民経済計算 ▶ 市町村経済活動 ▶ 高知県企業活動表 ▶ 県工業生産統計	088-823-9344 (高知県統計協会)
小売物価統計調査	商品の小売価格、家賃など物価水準の変動や消費者物価指数その他の物価に関する基礎資料に)	▶ 経済波及効果地域分析ツール ▶ 県勢の主要指標 ▶ わがまち・わが国	088-823-9783

統計課ホームページ等の説明を掲載しています。

各統計調査の問い合わせ先も掲載していますので、不明な点がございましたら、ご覧ください。

ホームページアドレス：<http://www.pref.kochi.lg.jp/soshiki/111901/>
 ご意見・ご要望もお待ちしております。



高知県統計協会特別会員募集のご案内

高知県統計協会では、特別会員制度を設けております。ご入会いただいた会員には、下記区分により各種統計資料を無償配布するとともに、統計資料に関する優良図書をお送りいたします。

1 配布資料

(1) A会員

刊行物名	発行時期	収録内容
統計高知	毎月 (年間12回)	最新の県内主要データ、最新の各種統計調査結果報告書を収録 高知県の主要指標、高知市消費者物価指数、家計調査<家計収支>(高知市)、金融面からみた産業の概況、鉱工業生産指数の動向、毎月勤労統計調査地方調査、高知県の主要統計
高知県統計書	毎年	各分野にわたる統計データを収録した総合統計書 土地、気象、人口、労働力、事業所、農業、林業、水産業、鉱業、製造業、土木及び建築、電気・ガス及び水道、運輸及び通信、商業及び貿易、通貨及び金融、家計・物価及び住居、賃金、労働及び社会保障、県民経済計算及び生産指数、国税及び地方財政、公務員及び選挙、教育・文化及び宗教、衛生、警察及び司法、災害・事故及び公害、観光
県勢の主要指標	毎年	各分野における都道府県別の順位と、高知県内市町村別の主要データを収録 自然環境、人口・世帯、経済基盤、財政、学校教育、社会教育・文化・スポーツ、労働、家計、居住環境、社会保障、健康・医療、安全
高知県のすがた	毎年	地図・グラフ・主要統計表で県勢を見やすく表したパンフレット
高知市消費者物価指数年報	毎年	物価の変動を時系列で測定し、収録
毎月勤労統計調査地方調査年報	毎年	前年における高知県の雇用、賃金、労働時間の変動状況を収録
高知県の工業	毎年	毎年12月に実施した工業統計調査結果を収録 事業者数、従業者数、製造品、製造品出荷額等
学校基本調査報告書	毎年	5月に実施した学校基本調査結果を収録 学校数、児童生徒数、教員数、卒業後の状況等
高知県の商業	5年毎	商業統計調査結果
高知県の漁業	5年毎	漁業センサスの結果

(2) B会員は「統計高知」のみの配布です。

2 会費

年額 A会員 17,000円

B会員 8,000円

※どちらも郵送料込みの金額です。(毎年4月1日から翌年の3月31日まで)

【お問い合わせ先】

〒780-8570 高知市丸ノ内1丁目2-20

高知県総務部統計課内

高知県統計協会 担当 小松、友草、笹岡

TEL 088-823-9344

FAX 088-823-9257

平成25年度の統計刊行物一覧表

刊行物名	収録内容	周期	刊行時期	担当
統計高知	最新の県内主要データ、最新の各種統計調査結果報告を掲載	月	毎月20日	統計普及
県民経済計算報告書	平成22年度の県経済を生産・分配・支出の3面から把握し、規模や構造を明らかにする	年	刊行済 (25年5月)	統計分析
毎月勤労統計調査 地方調査年報	平成24年の雇用・給与・労働時間の毎月の変動及び年平均の結果を掲載	年	刊行済 (25年7月)	経済統計
市町村経済統計書	平成22年度の市町村の経済規模・産業構造を明らかにする	年	25年10月	統計分析
高知県統計書	各分野にわたる統計データを収録した総合統計書	年	25年11月	統計普及
高知市消費者物価指数年報	平成25年の高知市の消費者物価指数	年	26年3月	人口統計
高知県のすがた	地図・グラフ・主要統計表で県勢を見やすく表したパンフレット	年	26年3月	統計普及
学校基本調査報告書	平成25年度の学校教育全般の基本的事項を掲載	年	26年3月	人口統計
高知県の工業	平成24年工業統計調査結果	年	26年3月	経済統計
県勢の主要指標	都道府県・県内市町村の主要データを順位を付して収録	年	26年3月	統計分析

発売中

- ◎ 高知県統計書（平成24年度版）
3,500円
- ◎ 高知県のすがた（2013年）
450円
- ◎ 県勢の主要指標（平成24年度版）
600円

<< 申込先 >> TEL(088)823-9344
 〒780-8570 高知市丸ノ内1-2-20 高知県統計課内 高知県統計協会 FAX(088)823-9257

高知県統計課ホームページでは、インターネットによる統計情報の提供を行っております。最新の人口や毎月の主要統計指標、各統計調査の結果などを公表しておりますので、ぜひご利用ください。

ご意見・ご要望もお待ちしております。

【 ホームページアドレス 】 <http://www.pref.kochi.lg.jp/soshiki/111901>
 E-mail 111901@ken.pref.kochi.lg.jp

2014年(平成26年)版 高知家手帳 予約受付中 (県 民 手 帳)

予約は お早めに！

販売価格

- ポケット版 (9×14.5cm) 500円
- デスク版 (13×21cm) 750円

2014年版の表紙の色はピーコックブルー!!
仁淀川の澄んだ水(仁淀ブルー)のような爽やかな色です♪
最新の情報も満載!!
とっても便利な手帳です!!

- ・ 七 曜 表 …………… 平成28年3月まで
- ・ 行事予定表 …………… 各月ボックス型見開き
- ・ 郷土のおもな行事 … 月別・市町村別

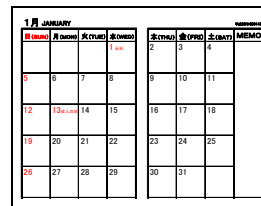

1月 JANUARY	日曜日	月曜日	火曜日	水曜日	木曜日	金曜日	土曜日	MEMO
5	6	7	8	9	10	11		
12	13	14	15	16	17	18		
19	20	21	22	23	24	25		
26	27	28	29	30	31			

月間行事予定表

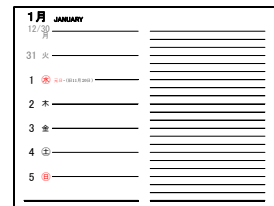

1月 JANUARY	10日	11日	12日	13日	14日	15日	16日	17日	18日	19日	20日	21日	22日	23日	24日	25日	26日	27日	28日	29日	30日	31日	MEMO	
31																								
1																								
2																								
3																								
4																								
5																								

週間行事予定表

日曜・祝日は赤字です。

・ 資 料 編

- 資 料：高知県の位置から市町村別主要統計まで各種統計をすぐに利用可能
(全国からみた高知県、市町村便覧等)
- 官 公 庁：各課の電話番号、県内主要団体・機関や中央主要官庁の住所を記載
(高知県組織機構一覧、中央官庁一覧、都道府県庁等)
- 生 活：急な文書作成もこれさえあれば大丈夫
(家庭の儀式、書簡用語等)
- 便 覧：各種の便利な便覧等を多数掲載
(印紙税額一覧表、旅券の申請・交付、戸籍法による届出等)
- そ の 他：日の出日の入り、災害伝言サービス、救急告示病院・診療所一覧等
- 県の各種相談窓口の連絡先を見やすくするなど、より使いやすくなっています。

▼お申し込みは、県統計協会(088-823-9344)まで