

STATISTICS KOCHI

統計高知

特集

- ◆「高知県の工業」ー平成29年工業統計調査結果（平成28年実績）
及び高知県工業統計補完調査結果ー
- ◆毎月勤労統計調査地方調査年報（平成29年）



高知県総務部統計分析課
高知県統計協会



目 次

特集

- 「高知県の工業」－平成 29 年工業統計調査結果(平成 28 年実績)
及び高知県工業統計補完調査結果－ …………… 2
- 毎月勤労統計調査地方調査年報(平成 29 年) …………… 20

統計資料

- 高知県の主要指標 …………… 34
- 高知県推計人口及び人口動態
 - ・平成 30 年 7 月 1 日現在の結果概要 …………… 36
 - 〈統計表一覧〉男女別、年齢別・割合(3区分)、世帯数 …………… 38
 - 男女別、年齢別(5歳階級) …………… 40
 - 自然動態、社会動態 …………… 45
- 高知県金融経済概況〈平成 30 年 8 月公表〉 …………… 46
- 高知市消費者物価指数〈平成 30 年 6 月分〉 …………… 50
- 鉱工業生産指数の動向〈平成 30 年 5 月〉 …………… 58
- 毎月勤労統計調査地方調査〈平成 30 年 5 月分〉 …………… 62

- 高知県の主要統計 …………… 76

その他

- 高知県統計協会特別会員募集のご案内 …………… 82
- 平成 30 年度の統計刊行物一覧表 …………… 83

＜利用者のために＞

- | | |
|---|--|
| <p>1 統計表によっては、端数処理の関係で総計と内訳の合計が一致しない場合があります。</p> <p>2 特に注意書きのない限り、統計表の「年」は暦年(1月～12月)、「年度」は会計年度(4月～翌年3月)を示します。</p> <p>3 人口については、平成27年国勢調査人口速報集計(平成27年10月1日現在)結果をもとに、平成27年11月1日まで遡及し、各月1日現在の推計人口を掲載しています。</p> | <p>4 表中の符号は、つぎのとおりです。</p> <p>「△」…減少またはマイナス数値</p> <p>「0」…単位未満(表章単位に満たないもの)</p> <p>「－」…皆無(該当数値がないもの)</p> <p>「…」…不詳(数値が得られないもの)</p> <p>「x」…数値が秘匿されているもの</p> <p>「p」…暫定数値・速報数値</p> <p>「r」…訂正数値・確定数値</p> |
|---|--|

《特集》「高知県の工業」 - 平成 29 年工業統計調査結果(平成 28 年実績) 及び高知県工業統計補完調査結果 -

- 1. 調査の目的 工業の実態を明らかにするため
- 2. 調査期日 平成 29 年 6 月 1 日
- 3. 調査の範囲 製造業を営む事業所
- 4. 公表項目 事業所数、従業者数、製造品出荷額等など

平成 29 年工業統計調査結果 (平成 28 年実績) の概要 (従業者 4 人以上の事業所)

- は、工業統計調査 (28 年は 29 年 6 月 1 日現在、26 年以前は表示年次の 12 月 31 日現在で調査)
- は、経済センサスー活動調査 (27 年は 28 年 6 月 1 日現在、23 年は平成 24 年 2 月 1 日現在で調査)

事業所数 : 1,156 事業所
17 事業所の減少
(対前年増減率 Δ 1.4%)

平成 28 年は 1,156 事業所で、前年の 1,173 事業所に比べ、17 事業所 (Δ 1.4%) 減少した。

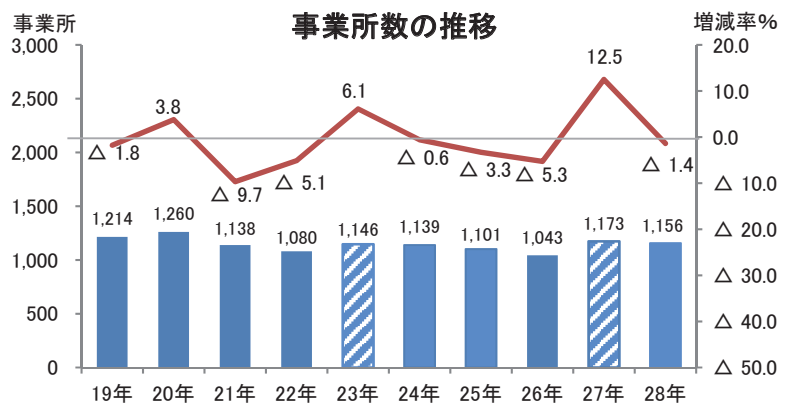

従業者数 : 25,719 人
1,201 人の増加
(対前年増減率 +4.9%)

平成 28 年は 25,719 人で、前年の 24,518 人に比べ、1,201 人 (+4.9%) 増加した。

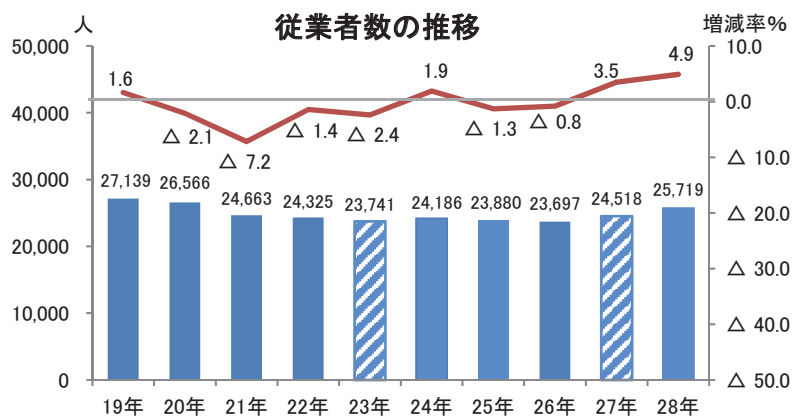

製造品出荷額等 : 5,677 億 9,556 万円
4 億 6,979 万円の増加
(対前年増減率 +0.1%)

平成 28 年は 5,677 億 9,556 万円で、前年の 5,673 億 2,577 万円の増加、4 億 6,979 万円 (+0.1%) 増加した。

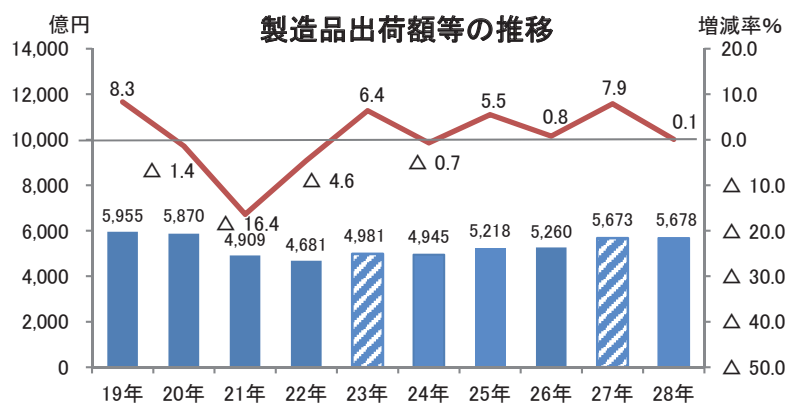

付加価値額：1,905億4,255万円
35億7,090万円の増加
(対前年増減率 +1.9%)

平成28年は1,905億4,255万円で、前年の1,869億7,165万円に比べ、35億7,090万円(+1.9%)増加した。

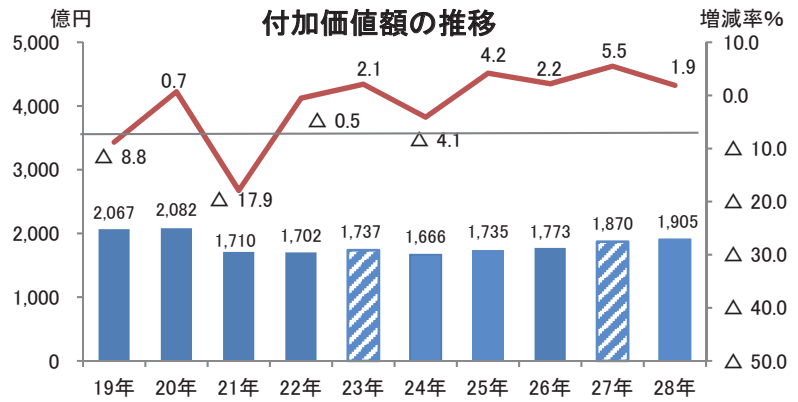

※H27は個人経営調査票で把握した事業所を除く。
 ※従業員4～29人の事業所の粗付加価値額と、30人以上の事業所の付加価値額を合算したもの。

現金給与総額：835億3,468万円
40億1,886万円の増加
(対前年増減率 +5.1%)

平成28年は835億3,468万円で、前年の795億1,582万円に比べ、40億1,886万円(+5.1%)増加した。

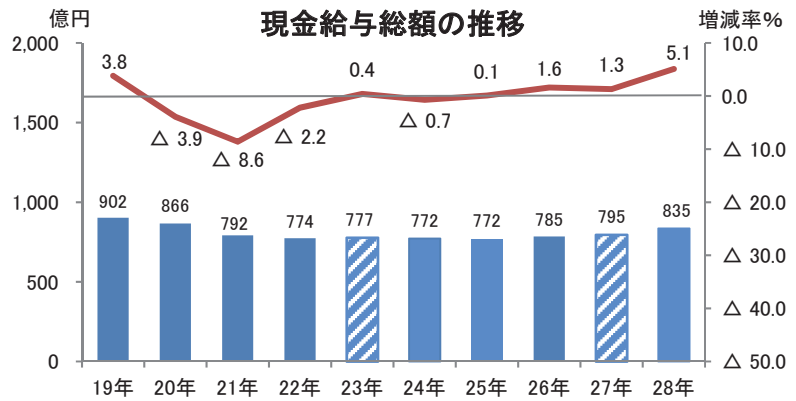

※H27は個人経営調査票で把握した事業所を除く。

原材料使用額等：3,400億4,722万円
11億9,530万円の増加
(対前年増減率 +0.4%)

平成28年は3,400億4,722万円で、前年の3,388億5,192万円に比べ、11億9,530万円(+0.4%)増加した。

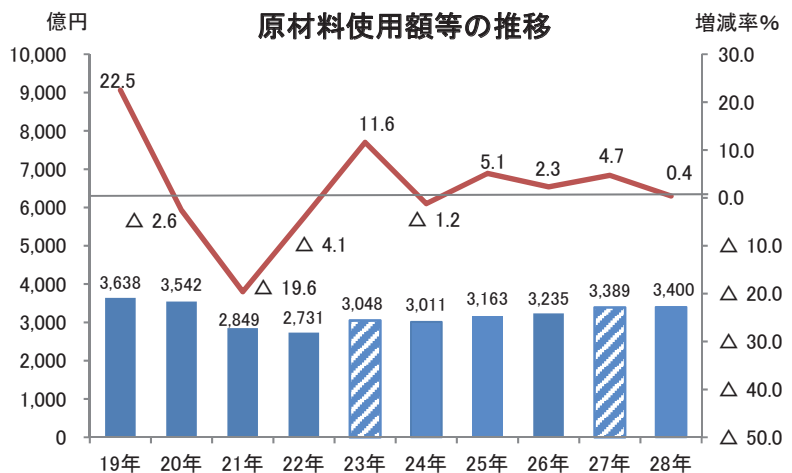

※H27は個人経営調査票で把握した事業所を除く。

産業中分類別 事業所数 (従業者4人以上の事業所)

(単位：事業所)

産業中分類	H24	H25	H26	H27	H28	構成比 (%)	対前年		増加寄与度 (%)
							増減数 (実数)	増減率 (%)	
							合計	1,139	
09 食料品	295	271	258	297	295	25.5	△2	△0.7	△0.2
10 飲料・飼料	44	40	36	41	39	3.4	△2	△4.9	△0.2
11 繊維	73	74	68	72	68	5.9	△4	△5.6	△0.3
12 木材・木製品	95	93	85	99	92	8.0	△7	△7.1	△0.6
13 家具・装備品	30	30	28	35	31	2.7	△4	△11.4	△0.3
14 パルプ・紙	63	61	59	57	60	5.2	3	5.3	0.3
15 印刷・同関連	52	53	49	53	53	4.6	—	—	—
16 化学	12	12	12	13	13	1.1	—	—	—
17 石油・石炭	6	6	5	6	6	0.5	—	—	—
18 プラスチック	22	20	19	20	22	1.9	2	10.0	0.2
19 ゴム製品	1	—	—	—	—	—	—	—	—
20 皮革製品	2	1	1	1	2	0.2	1	100.0	0.1
21 窯業・土石	101	98	96	97	99	8.6	2	2.1	0.2
22 鉄鋼	24	24	23	23	23	2.0	—	—	—
23 非鉄金属	3	2	2	2	2	0.2	—	—	—
24 金属製品	81	78	73	91	88	7.6	△3	△3.3	△0.3
25 はん用機械	33	35	33	36	32	2.8	△4	△11.1	△0.3
26 生産用機械	94	88	91	102	97	8.4	△5	△4.9	△0.4
27 業務用機械	7	8	9	12	16	1.4	4	33.3	0.3
28 電子部品	15	15	13	13	13	1.1	—	—	—
29 電気機械	20	21	20	22	25	2.2	3	13.6	0.3
30 情報通信機械	—	—	—	—	—	—	—	—	—
31 輸送用機械	25	30	25	36	32	2.8	△4	△11.1	△0.3
32 その他	41	41	38	45	48	4.2	3	6.7	0.3

※ 増加寄与度とは、事業所数の「対前年増加率」に対し、「各内訳項目の増減」がどれくらい寄与したかを示す指標で、次式により算出する。

増加寄与度=(当該項目の平成27年から平成28年にかけての増加数)/(平成27年の事業所数)×100

従業者規模別 事業所数 (従業者4人以上の事業所)

(単位：事業所)

従業者規模	H24	H25	H26	H27	H28	構成比 (%)	対前年		増加寄与度 (%)
							増減数 (実数)	増減率 (%)	
							合計	1,139	
4～9人	537	498	445	552	516	44.6	△ 36	△ 6.5	△ 3.1
10～19人	302	296	286	302	307	26.6	5	1.7	0.4
20～29人	104	112	113	114	120	10.4	6	5.3	0.5
30～49人	84	83	88	93	97	8.4	4	4.3	0.3
50～99人	77	76	75	78	77	6.7	△ 1	△ 1.3	△ 0.1
100人以上	35	36	36	34	39	3.4	5	14.7	0.4

産業中分類別 従業者数 (従業者4人以上の事業所)

(単位：人)

産業中分類	H24	H25	H26	H27	H28	構成比 (%)	対前年		増加寄与度 (%)
							増減数 (実数)	増減率 (%)	
合 計	24,186	23,880	23,697	24,518	25,719	100.0	1,201	4.9	4.9
09 食 料 品	5,654	5,451	5,515	5,652	6,273	24.4	621	11.0	2.5
10 飲 料・飼 料	852	825	590	526	620	2.4	94	17.9	0.4
11 織 維	1,561	1,536	1,504	1,460	1,459	5.7	△1	△0.1	△0.0
12 木 材・木 製 品	982	1,020	987	1,117	1,081	4.2	△36	△3.2	△0.1
13 家 具・装 備 品	296	286	276	335	317	1.2	△18	△5.4	△0.1
14 パ ル プ・紙	2,370	2,350	2,413	2,356	2,621	10.2	265	11.2	1.1
15 印 刷・同 関 連	786	795	765	769	788	3.1	19	2.5	0.1
16 化 学	195	213	244	238	254	1.0	16	6.7	0.1
17 石 油・石 炭	61	82	54	52	48	0.2	△4	△7.7	△0.0
18 プ ラ ス チ ッ ク	589	590	571	607	595	2.3	△12	△2.0	△0.0
19 ゴ ム 製 品	4	—	—	—	—	—	—	—	—
20 皮 革 製 品	14	6	6	6	53	0.2	47	783.3	0.2
21 窯 業・土 石	1,383	1,457	1,445	1,414	1,468	5.7	54	3.8	0.2
22 鉄 鋼	841	855	830	830	969	3.8	139	16.7	0.6
23 非 鉄 金 属	281	213	210	213	216	0.8	3	1.4	0.0
24 金 属 製 品	831	937	868	1,133	1,052	4.1	△81	△7.1	△0.3
25 は ん 用 機 械	800	872	714	785	776	3.0	△9	△1.1	△0.0
26 生 産 用 機 械	2,796	2,530	2,638	2,857	2,831	11.0	△26	△0.9	△0.1
27 業 務 用 機 械	347	370	460	454	582	2.3	128	28.2	0.5
28 電 子 部 品	1,280	1,077	1,024	1,063	1,076	4.2	13	1.2	0.1
29 電 気 機 械	610	640	668	710	676	2.6	△34	△4.8	△0.1
30 情 報 通 信 機 械	—	—	—	—	—	—	—	—	—
31 輸 送 用 機 械	868	889	1,049	952	895	3.5	△57	△6.0	△0.2
32 そ の 他	785	886	866	989	1,069	4.2	80	8.1	0.3

※ 増加寄与度とは、従業者数の「対前年増加率」に対し、「各内訳項目の増減」がどれくらい寄与したかを示す指標で、次式により算出する。

増加寄与度=(当該項目の平成27年から平成28年にかけての増加数)/(平成27年の従業者数)×100

従業者規模別 従業者数 (従業者4人以上の事業所)

(単位：人)

従業者規模	H24	H25	H26	H27	H28	構成比 (%)	対前年		増加寄与度 (%)
							増減数 (実数)	増減率 (%)	
合 計	24,186	23,880	23,697	24,518	25,719	100.0	1,201	4.9	4.9
4 ～ 9 人	3,130	2,970	2,741	3,302	3,091	12.0	△ 211	△ 6.4	△ 0.9
10 ～ 19 人	4,165	4,100	3,917	4,182	4,251	16.5	69	1.6	0.3
20 ～ 29 人	2,495	2,712	2,752	2,733	2,895	11.3	162	5.9	0.7
30 ～ 49 人	3,251	3,206	3,350	3,566	3,724	14.5	158	4.4	0.6
50 ～ 99 人	5,119	5,023	4,982	5,092	5,234	20.4	142	2.8	0.6
100人以上	6,026	5,869	5,955	5,643	6,524	25.4	881	15.6	3.6

産業中分類別 製造品出荷額等 (従業者4人以上の事業所)

(単位：万円)

産業中分類	H24	H25	H26	H27	H28	構成比 (%)	対前年		増加寄与度 (%)
							増減数 (実数)	増減率 (%)	
							合計	49,447,511	
09 食料品	7,233,233	7,101,778	7,679,232	8,685,833	9,447,548	16.6	761,715	8.8	1.3
10 飲料・飼料	1,609,804	1,632,005	1,241,527	1,292,388	1,351,066	2.4	58,678	4.5	0.1
11 繊維	1,670,730	1,961,798	1,714,568	1,591,333	1,485,762	2.6	△105,571	△6.6	△0.2
12 木材・木製品	1,602,204	1,700,104	2,040,100	2,206,902	2,070,029	3.6	△136,873	△6.2	△0.2
13 家具・装備品	374,892	392,822	386,719	461,636	435,421	0.8	△26,215	△5.7	△0.0
14 パルプ・紙	5,314,288	5,341,103	5,826,752	6,008,496	6,235,180	11.0	226,684	3.8	0.4
15 印刷・同関連	1,042,614	1,058,830	1,061,797	1,116,841	1,097,127	1.9	△19,714	△1.8	△0.0
16 化学	663,605	638,040	750,441	744,326	813,673	1.4	69,347	9.3	0.1
17 石油・石炭	222,825	X	X	X	244,909	0.4	X	X	X
18 プラスチック	913,726	946,024	941,738	1,003,491	1,055,781	1.9	52,290	5.2	0.1
19 ゴム製品	X	—	—	—	—	—	—	—	—
20 皮革製品	X	X	X	X	X	X	X	X	X
21 窯業・土石	5,614,056	5,785,351	5,761,733	5,770,137	5,913,211	10.4	143,074	2.5	0.3
22 鉄鋼	3,955,218	3,935,553	3,855,271	3,767,503	3,594,321	6.3	△173,182	△4.6	△0.3
23 非鉄金属	1,765,495	X	X	X	X	X	X	X	X
24 金属製品	1,098,223	1,270,844	1,364,123	2,028,322	1,806,736	3.2	△221,586	△10.9	△0.4
25 はん用機械	1,244,529	1,263,992	1,370,018	1,372,810	1,352,911	2.4	△19,899	△1.4	△0.0
26 生産用機械	4,887,223	4,582,252	5,067,413	5,441,549	5,895,659	10.4	454,110	8.3	0.8
27 業務用機械	1,905,054	2,341,242	2,371,151	2,503,137	2,360,265	4.2	△142,872	△5.7	△0.3
28 電子部品	2,954,425	3,004,348	2,512,568	2,788,247	2,360,455	4.2	△427,792	△15.3	△0.8
29 電気機械	791,765	781,624	830,010	1,047,028	895,741	1.6	△151,287	△14.4	△0.3
30 情報通信機械	—	—	—	—	—	—	—	—	—
31 輸送用機械	2,916,624	3,653,988	2,749,216	3,550,705	4,145,564	7.3	594,859	16.8	1.0
32 その他	1,657,493	1,900,657	2,153,494	2,283,185	2,267,793	4.0	△15,392	△0.7	△0.0

※ 増加寄与度とは、製造品出荷額等の「対前年増加率」に対し、「各内訳項目の増減」がどれくらい寄与したかを示す指標で、次式により算出する。
 増加寄与度=(当該項目の平成27年から平成28年にかけての増加額)/(平成27年の製造品出荷額等)×100

従業者規模別 製造品出荷額等 (従業者4人以上の事業所)

(単位：万円)

従業者規模	H24	H25	H26	H27	H28	構成比 (%)	対前年		増加寄与度 (%)
							増減数 (実数)	増減率 (%)	
							合計	49,447,511	
4～9人	3,193,417	3,187,250	3,369,257	4,152,159	3,783,141	6.7	△369,018	△8.9	△0.7
10～19人	5,711,242	5,729,684	5,777,475	6,260,887	6,488,925	11.4	228,038	3.6	0.4
20～29人	3,439,027	3,956,902	4,338,191	5,141,236	5,315,716	9.4	174,480	3.4	0.3
30～49人	5,846,795	5,696,690	6,382,156	6,667,264	6,906,072	12.2	238,808	3.6	0.4
50～99人	9,620,675	10,403,463	10,355,804	12,483,333	12,012,956	21.2	△470,377	△3.8	△0.8
100人以上	21,636,355	23,202,765	22,373,708	22,027,698	22,272,746	39.2	245,048	1.1	0.4

産業中分類別 付加価値額 (従業者4人以上の事業所)

(単位：万円)

産業中分類	H24	H25	H26	H27	H28	構成比 (%)	対前年		増加 寄与度 (%)
							増減数 (実数)	増減率 (%)	
							合計	16,656,057	
09 食料品	3,041,026	2,956,295	3,067,920	2,868,374	3,412,407	17.9	544,033	19.0	2.9
10 飲料・飼料	619,940	685,278	471,320	438,645	442,182	2.3	3,537	0.8	0.0
11 繊維	518,642	515,038	624,959	634,600	588,027	3.1	△46,573	△7.3	△0.2
12 木材・木製品	611,728	702,442	687,699	625,697	637,144	3.3	11,447	1.8	0.1
13 家具・装備品	170,794	170,773	160,065	186,087	188,340	1.0	2,253	1.2	0.0
14 パルプ・紙	2,013,356	2,067,386	2,123,579	2,066,720	2,364,559	12.4	297,839	14.4	1.6
15 印刷・同関連	401,646	405,668	374,953	399,316	438,189	2.3	38,873	9.7	0.2
16 化学	353,253	292,483	325,977	341,728	340,347	1.8	△1,381	△0.4	△0.0
17 石油・石炭	81,330	X	X	X	87,867	0.5	X	X	X
18 プラスチック	438,708	426,834	385,799	343,710	467,080	2.5	123,370	35.9	0.7
19 ゴム製品	X	—	—	—	—	—	—	—	—
20 皮革製品	X	X	X	X	X	X	X	X	X
21 窯業・土石	2,147,113	2,329,387	2,104,783	2,217,710	2,416,266	12.7	198,556	9.0	1.1
22 鉄鋼	967,445	1,045,121	1,003,976	1,011,949	1,024,295	5.4	12,346	1.2	0.1
23 非鉄金属	371,576	X	X	X	X	X	X	X	X
24 金属製品	531,635	593,536	615,321	877,257	781,350	4.1	△95,907	△10.9	△0.5
25 はん用機械	236,062	142,655	229,506	194,667	199,970	1.0	5,303	2.7	0.0
26 生産用機械	1,998,291	1,858,543	2,288,018	2,650,986	2,285,284	12.0	△365,702	△13.8	△2.0
27 業務用機械	△114,349	223,177	306,860	329,784	401,365	2.1	71,581	21.7	0.4
28 電子部品	564,761	654,601	700,239	1,331,167	635,514	3.3	△695,653	△52.3	△3.7
29 電気機械	293,817	267,079	245,834	367,866	268,902	1.4	△98,964	△26.9	△0.5
30 情報通信機械	—	—	—	—	—	—	—	—	—
31 輸送用機械	922,247	931,656	962,715	804,317	971,231	5.1	166,914	20.8	0.9
32 その他	482,819	538,875	688,437	657,630	758,288	4.0	100,658	15.3	0.5

※ H27は個人経営調査票で把握した事業所を除く。

※ 増加寄与度とは、付加価値額の「対前年増加率」に対し、「各内訳項目の増減」がどれくらい寄与したかを示す指標で、次式により算出する。

増加寄与度=(当該項目の平成27年から平成28年にかけての増加額)/(平成27年の付加価値額)×100

従業者規模別 付加価値額 (従業者4人以上の事業所)

(単位：万円)

従業者規模	H24	H25	H26	H27	H28	構成比 (%)	対前年		増加 寄与度 (%)
							増減数 (実数)	増減率 (%)	
							合計	16,656,057	
4～9人	1,426,338	1,411,408	1,440,061	1,484,288	1,581,222	8.3	96,934	6.5	0.5
10～19人	2,644,963	2,639,473	2,504,293	2,630,164	2,947,622	15.5	317,458	12.1	1.7
20～29人	1,404,917	1,707,535	1,600,263	2,071,690	2,062,703	10.8	△8,987	△0.4	△0.0
30～49人	2,265,117	2,208,832	2,394,894	2,396,375	2,472,001	13.0	75,626	3.2	0.4
50～99人	3,735,329	3,306,113	3,477,491	3,561,588	3,712,466	19.5	150,878	4.2	0.8
100人以上	5,179,393	6,076,390	6,308,197	6,553,060	6,278,241	32.9	△274,819	△4.2	△1.5

※ H27は個人経営調査票で把握した事業所を除く。

※ 「付加価値額」は、従業者4～29人の事業所の粗付加価値額と30人以上の事業所の付加価値額を合算したものの。

産業中分類別 現金給与総額 (従業者4人以上の事業所)

(単位：万円)

産業中分類	H24	H25	H26	H27	H28	構成比 (%)	対前年		増加 寄与度 (%)
							増減数 (実数)	増減率 (%)	
							合計	7,715,691	
09 食料品	1,202,516	1,246,470	1,295,093	1,345,919	1,508,441	18.1	162,522	12.1	2.0
10 飲料・飼料	270,662	270,774	183,028	179,515	175,383	2.1	△ 4,132	△ 2.3	△ 0.1
11 繊維	378,733	363,449	383,986	344,849	373,162	4.5	28,313	8.2	0.4
12 木材・木製品	271,710	281,574	286,650	310,240	304,150	3.6	△ 6,090	△ 2.0	△ 0.1
13 家具・装備品	77,130	76,985	79,906	84,395	93,387	1.1	8,992	10.7	0.1
14 パルプ・紙	917,355	913,082	939,217	893,043	1,008,801	12.1	115,758	13.0	1.5
15 印刷・同関連	240,348	238,064	235,589	234,584	247,847	3.0	13,263	5.7	0.2
16 化学	65,663	72,370	89,285	88,716	89,740	1.1	1,024	1.2	0.0
17 石油・石炭	17,758	X	X	X	17,312	0.2	X	X	X
18 プラスチック	158,453	157,707	157,728	185,257	180,683	2.2	△ 4,574	△ 2.5	△ 0.1
19 ゴム製品	X	—	—	—	—	—	—	—	—
20 皮革製品	X	X	X	X	X	X	X	X	X
21 窯業・土石	524,170	528,847	544,183	542,954	553,269	6.6	10,315	1.9	0.1
22 鉄鋼	354,771	347,303	372,725	347,049	398,285	4.8	51,236	14.8	0.6
23 非鉄金属	109,005	X	X	X	X	X	X	X	X
24 金属製品	271,359	329,040	299,261	395,430	374,097	4.5	△ 21,333	△ 5.4	△ 0.3
25 はん用機械	292,457	332,813	258,009	273,516	255,758	3.1	△ 17,758	△ 6.5	△ 0.2
26 生産用機械	1,172,353	1,131,563	1,150,582	1,157,867	1,212,198	14.5	54,331	4.7	0.7
27 業務用機械	90,434	112,968	119,376	140,747	177,153	2.1	36,406	25.9	0.5
28 電子部品	504,039	397,677	416,293	465,550	416,854	5.0	△ 48,696	△ 10.5	△ 0.6
29 電気機械	160,832	165,942	179,849	188,043	181,012	2.2	△ 7,031	△ 3.7	△ 0.1
30 情報通信機械	—	—	—	—	—	—	—	—	—
31 輸送用機械	350,424	355,613	435,934	338,398	347,150	4.2	8,752	2.6	0.1
32 その他	282,152	303,043	309,833	336,669	351,179	4.2	14,510	4.3	0.2

※ H27は個人経営調査票で把握した事業所を除く。

※ 増加寄与度とは、現金給与総額の「対前年増加率」に対し、「各内訳項目の増減」がどれくらい寄与したかを示す指標で、次式により算出する。

増加寄与度=(当該項目の平成27年から平成28年にかけての増加額)/(平成27年の現金給与総額)×100

従業者規模別 現金給与総額 (従業者4人以上の事業所)

(単位：万円)

従業者規模	H24	H25	H26	H27	H28	構成比 (%)	対前年		増加 寄与度 (%)
							増減数 (実数)	増減率 (%)	
							合計	7,715,691	
4～9人	667,489	659,958	638,319	637,965	732,200	8.8	94,235	14.8	1.2
10～19人	1,157,721	1,161,446	1,137,987	1,215,788	1,209,284	14.5	△ 6,504	△ 0.5	△ 0.1
20～29人	665,801	761,899	800,916	788,625	856,140	10.2	67,515	8.6	0.8
30～49人	1,001,342	1,015,504	1,126,152	1,166,346	1,210,405	14.5	44,059	3.8	0.6
50～99人	1,647,541	1,685,935	1,629,172	1,837,715	1,739,564	20.8	△ 98,151	△ 5.3	△ 1.2
100人以上	2,575,797	2,435,097	2,513,874	2,305,143	2,605,875	31.2	300,732	13.0	3.8

※ H27は個人経営調査票で把握した事業所を除く。

産業中分類別 原材料使用額等 (従業者4人以上の事業所)

(単位:万円)

産業中分類	H24	H25	H26	H27	H28	構成比 (%)	対前年		増加 寄与度 (%)
							増減数 (実数)	増減率 (%)	
							合計	30,105,124	
09 食料品	3,972,198	3,949,280	4,418,481	5,007,175	5,458,235	16.1	451,060	9.0	1.3
10 飲料・飼料	761,374	778,335	615,809	632,445	735,771	2.2	103,326	16.3	0.3
11 繊維	1,068,836	1,356,057	1,001,117	813,967	789,932	2.3	△24,035	△3.0	△0.1
12 木材・木製品	959,391	995,028	1,326,289	1,233,514	1,359,653	4.0	126,139	10.2	0.4
13 家具・装備品	189,989	207,428	203,586	219,857	228,564	0.7	8,707	4.0	0.0
14 パルプ・紙	2,952,328	2,960,165	3,270,471	3,545,181	3,351,244	9.9	△193,937	△5.5	△0.6
15 印刷・同関連	600,732	619,692	646,820	661,868	597,073	1.8	△64,795	△9.8	△0.2
16 化学	245,832	322,424	402,194	379,555	443,088	1.3	63,533	16.7	0.2
17 石油・石炭	137,428	X	X	X	152,732	0.4	X	X	X
18 プラスチック	438,448	480,888	527,597	618,039	519,558	1.5	△98,481	△15.9	△0.3
19 ゴム製品	X	—	—	—	—	—	—	—	—
20 皮革製品	X	X	X	X	X	X	X	X	X
21 窯業・土石	3,024,141	3,029,078	3,174,366	3,039,866	2,902,268	8.5	△137,598	△4.5	△0.4
22 鉄鋼	2,833,996	2,805,060	2,778,391	2,602,011	2,386,084	7.0	△215,927	△8.3	△0.6
23 非鉄金属	1,167,383	X	X	X	X	X	X	X	X
24 金属製品	535,782	638,785	694,356	1,061,940	953,122	2.8	△108,818	△10.2	△0.3
25 はん用機械	789,418	743,357	663,377	707,855	703,951	2.1	△3,904	△0.6	△0.0
26 生産用機械	2,562,795	2,508,859	2,608,369	2,572,596	3,244,814	9.5	672,218	26.1	2.0
27 業務用機械	1,956,531	2,078,722	2,042,918	2,099,298	1,889,540	5.6	△209,758	△10.0	△0.6
28 電子部品	2,114,344	2,093,131	1,591,234	1,175,549	1,565,856	4.6	390,307	33.2	1.2
29 電気機械	463,610	484,459	549,162	606,664	603,866	1.8	△2,798	△0.5	△0.0
30 情報通信機械	—	—	—	—	—	—	—	—	—
31 輸送用機械	2,164,281	2,089,383	1,929,880	2,747,731	2,954,413	8.7	206,682	7.5	0.6
32 その他	1,161,230	1,339,994	1,446,125	1,543,826	1,506,396	4.4	△37,430	△2.4	△0.1

※ H27は個人経営調査票で把握した事業所を除く。

※ 増加寄与度とは、原材料使用額等の「対前年増加率」に対し、「各内訳項目の増減」がどれくらい寄与したかを示す指標で、次式により算出する。

増加寄与度=(当該項目の平成27年から平成28年にかけての増加額)/(平成27年の原材料使用額等)×100

従業者規模別 原材料使用額等 (従業者4人以上の事業所)

(単位:万円)

従業者規模	H24	H25	H26	H27	H28	構成比 (%)	対前年		増加 寄与度 (%)
							増減数 (実数)	増減率 (%)	
							合計	30,105,124	
4～9人	1,689,804	1,698,864	1,818,944	1,885,048	2,065,475	6.1	180,427	9.6	0.5
10～19人	2,918,144	2,943,481	3,082,215	3,205,493	3,308,259	9.7	102,766	3.2	0.3
20～29人	1,957,034	2,156,054	2,614,419	2,907,536	3,084,820	9.1	177,284	6.1	0.5
30～49人	3,202,152	3,272,424	3,674,931	3,938,286	3,958,065	11.6	19,779	0.5	0.1
50～99人	5,259,807	6,321,580	5,995,004	7,651,240	7,152,350	21.0	△498,890	△6.5	△1.5
100人以上	15,078,183	15,238,853	15,163,245	14,297,589	14,435,753	42.5	138,164	1.0	0.4

※ H27は個人経営調査票で把握した事業所を除く。

市町村別 事業所数・従業者数・製造品出荷額等 (従業者4人以上の事業所)

市町村名	平成25年			平成26年			平成27年		
	事業所数	従業者数	製造品 出荷額等	事業所数	従業者数	製造品 出荷額等	事業所数	従業者数	製造品 出荷額等
県 計	1,101	23,880	52,176,754	1,043	23,697	52,596,591	1,173	24,518	56,732,577
高知市	336	7,304	14,850,978	314	7,128	14,830,055	373	7,208	16,814,626
室戸市	26	454	1,225,565	26	452	1,327,760	29	478	1,273,625
安芸市	22	319	601,077	21	338	683,587	22	277	708,057
南国市	127	3,932	9,384,204	125	3,975	9,001,257	130	4,104	10,083,142
土佐市	51	1,198	1,816,348	52	1,253	2,027,968	53	1,354	2,201,393
須崎市	44	988	6,913,839	43	1,008	7,162,380	50	1,064	7,435,644
宿毛市	55	1,067	1,069,791	51	1,035	1,115,175	64	1,110	1,505,690
土佐清水市	34	577	501,998	31	567	483,183	33	576	497,786
四万十市	40	572	957,153	37	574	1,073,078	49	706	1,199,803
香南市	44	1,189	4,498,220	39	1,168	4,190,726	50	1,202	3,961,427
香美市	44	1,149	2,274,158	42	1,122	2,294,387	42	1,446	2,339,182
東洋町	5	44	24,098	5	40	28,088	3	33	23,628
奈半利町	7	81	304,265	7	79	233,084	5	59	155,957
田野町	3	25	28,505	4	34	40,055	8	71	88,755
安田町	3	140	239,417	3	140	240,031	3	80	210,659
北川村	2	35	X	2	35	X	2	44	X
馬路村	4	112	383,567	4	113	362,040	4	86	365,616
芸西村	2	14	X	2	42	X	3	32	19,777
本山町	9	103	143,137	7	76	111,287	7	86	113,240
大豊町	14	260	238,677	13	253	345,547	12	237	434,999
土佐町	8	101	122,283	8	114	125,535	8	97	131,249
大川村	—	—	—	—	—	—	—	—	—
いの町	50	1,205	2,602,893	47	1,207	2,725,944	46	1,169	2,821,590
仁淀川町	19	290	272,449	17	281	248,729	22	300	246,441
中土佐町	17	373	268,776	17	359	282,250	16	328	275,210
佐川町	18	277	274,880	17	267	311,979	18	263	316,406
越知町	11	227	305,968	10	222	301,951	10	225	337,573
梶原町	11	188	310,199	10	198	342,666	10	238	345,939
日高村	23	518	1,212,559	21	510	1,275,818	20	531	1,235,769
津野町	15	214	184,618	14	202	201,738	16	235	226,012
四万十町	33	580	744,555	30	553	768,061	37	511	875,344
大月町	2	10	X	2	9	X	4	20	27,526
三原村	3	38	42,573	3	48	38,234	2	17	X
黒潮町	19	296	320,369	19	295	354,114	22	331	383,224

(単位：実数、人、万円)

平成28年													市町村名
事業所数	構成比 (%)	対前年		従業者数	構成比 (%)	対前年		製造品 出荷額等	構成比 (%)	対前年			
		増減数 (実数)	増減率 (%)			増減数 (実数)	増減率 (%)			増減数 (実数)	増減率 (%)		
1,156	100.0	△17	△ 1.4	25,719	100.0	1,201	4.9	56,779,556	100.0	46,979	0.1	県 計	
363	31.4	△10	△ 2.7	7,817	30.4	609	8.4	17,210,084	30.3	395,458	2.4	高知市	
30	2.6	1	3.4	481	1.9	3	0.6	1,300,929	2.3	27,304	2.1	室戸市	
21	1.8	△1	△ 4.5	307	1.2	30	10.8	671,439	1.2	△36,618	△ 5.2	安芸市	
131	11.3	1	0.8	4,219	16.4	115	2.8	10,068,398	17.7	△14,744	△ 0.1	南国市	
56	4.8	3	5.7	1,468	5.7	114	8.4	2,257,617	4.0	56,224	2.6	土佐市	
47	4.1	△3	△ 6.0	1,050	4.1	△14	△ 1.3	6,525,685	11.5	△909,959	△ 12.2	須崎市	
56	4.8	△8	△ 12.5	975	3.8	△135	△ 12.2	1,208,930	2.1	△296,760	△ 19.7	宿毛市	
30	2.6	△3	△ 9.1	541	2.1	△35	△ 6.1	484,646	0.9	△13,140	△ 2.6	土佐清水市	
49	4.2	—	—	739	2.9	33	4.7	1,297,471	2.3	97,668	8.1	四万十市	
47	4.1	△3	△ 6.0	1,226	4.8	24	2.0	3,711,450	6.5	△249,977	△ 6.3	香南市	
43	3.7	1	2.4	1,554	6.0	108	7.5	2,967,111	5.2	627,929	26.8	香美市	
4	0.3	1	33.3	40	0.2	7	21.2	26,259	—	2,631	11.1	東洋町	
6	0.5	1	20.0	66	0.3	7	11.9	202,632	0.4	46,675	29.9	奈半利町	
8	0.7	—	—	77	0.3	6	8.5	99,749	0.2	10,994	12.4	田野町	
3	0.3	—	—	98	0.4	18	22.5	210,620	0.4	△39	△ 0.0	安田町	
2	0.2	—	—	33	0.1	△11	△ 25.0	X	X	X	X	北川村	
4	0.3	—	—	108	0.4	22	25.6	324,912	0.6	△40,704	△ 11.1	馬路村	
3	0.3	—	—	46	0.2	14	43.8	31,033	0.1	11,256	56.9	芸西村	
8	0.7	1	14.3	89	0.3	3	3.5	99,687	0.2	△13,553	△ 12.0	本山町	
11	1.0	△1	△ 8.3	239	0.9	2	0.8	490,292	0.9	55,293	12.7	大豊町	
10	0.9	2	25.0	116	0.5	19	19.6	144,592	0.3	13,343	10.2	土佐町	
—	—	—	—	—	—	—	—	—	—	—	—	大川村	
46	4.0	—	—	1,202	4.7	33	2.8	2,879,106	5.1	57,516	2.0	いの町	
19	1.6	△3	△ 13.6	293	1.1	△7	△ 2.3	261,846	0.5	15,405	6.3	仁淀川町	
15	1.3	△1	△ 6.3	320	1.2	△8	△ 2.4	290,643	0.5	15,433	5.6	中土佐町	
19	1.6	1	5.6	339	1.3	76	28.9	453,782	0.8	137,376	43.4	佐川町	
12	1.0	2	20.0	234	0.9	9	4.0	299,963	0.5	△37,610	△ 11.1	越知町	
9	0.8	△1	△ 10.0	230	0.9	△8	△ 3.4	381,155	0.7	35,216	10.2	梶原町	
23	2.0	3	15.0	625	2.4	94	17.7	1,262,128	2.2	26,359	2.1	日高村	
15	1.3	△1	△ 6.3	211	0.8	△24	△ 10.2	199,684	0.4	△26,328	△ 11.6	津野町	
40	3.5	3	8.1	617	2.4	106	20.7	876,895	1.5	1,551	0.2	四万十町	
4	0.3	—	—	23	0.1	3	15.0	31,126	0.1	3,600	13.1	大月町	
2	0.2	—	—	20	0.1	3	17.6	X	X	X	X	三原村	
20	1.7	△2	△ 9.1	316	1.2	△15	△ 4.5	390,698	0.7	7,474	2.0	黒潮町	

市町村別 付加価値額・現金給与総額・原材料使用額等（従業者4人以上の事業所）

市町村名	平成25年			平成26年			平成27年		
	付加価値額	現金給与総額	原材料使用額等	付加価値額	現金給与総額	原材料使用額等	付加価値額	現金給与総額	原材料使用額等
県計	17,349,751	7,719,839	31,631,256	17,725,199	7,846,420	32,348,758	18,697,165	7,951,582	33,885,192
高知市	5,177,143	2,471,186	8,325,828	5,465,917	2,489,688	8,658,417	5,553,634	2,421,897	10,190,987
室戸市	456,650	137,230	732,677	485,796	143,280	794,996	473,678	132,996	754,974
安芸市	330,077	97,970	216,592	350,905	102,783	256,283	356,138	92,656	234,248
南国市	2,546,288	1,447,898	6,461,107	2,691,763	1,548,997	5,976,374	3,521,552	1,521,931	6,046,182
土佐市	725,786	324,861	1,054,124	792,575	342,679	1,147,207	841,066	359,532	1,135,073
須崎市	2,147,994	352,977	4,187,077	1,836,156	372,107	4,782,758	2,027,221	421,712	4,761,945
宿毛市	453,080	272,647	571,778	464,368	274,014	592,596	565,545	277,336	634,191
土佐清水市	246,895	110,247	237,126	221,469	109,134	241,082	249,850	118,250	225,698
四万十市	287,541	128,476	647,231	277,009	140,828	773,237	298,934	152,505	839,765
香南市	786,096	447,386	3,468,652	907,023	415,873	3,103,329	860,324	484,686	2,858,934
香美市	807,506	507,132	1,351,410	841,987	453,117	1,399,337	838,807	528,265	1,316,940
東洋町	19,393	7,625	3,737	23,015	7,069	3,417	19,148	13,643	2,117
奈半利町	93,398	28,134	206,206	102,305	28,679	123,473	46,201	21,796	106,415
田野町	11,662	5,180	14,354	16,644	8,660	20,065	64,397	19,649	15,247
安田町	101,570	56,573	84,097	99,456	57,318	84,600	30,142	32,112	73,888
北川村	X	X	X	X	X	X	X	X	X
馬路村	157,948	32,944	218,334	198,016	30,620	151,283	94,483	33,311	216,721
芸西村	X	X	X	X	X	X	11,103	8,146	6,141
本山町	46,047	25,474	94,790	51,412	24,613	56,174	63,302	26,282	44,811
大豊町	114,792	53,910	150,376	121,931	69,733	237,675	156,789	64,371	251,914
土佐町	67,026	33,577	50,431	66,508	33,065	52,245	57,729	28,362	67,528
大川村	—	—	—	—	—	—	—	—	—
いの町	941,021	414,889	1,512,516	903,902	416,588	1,648,452	775,053	415,035	1,944,977
仁淀川町	159,277	61,894	104,921	126,808	59,775	112,927	126,662	60,018	107,476
中土佐町	136,707	92,465	107,727	152,167	92,171	106,207	133,733	84,233	113,287
佐川町	132,051	58,927	123,073	151,691	55,370	134,027	134,467	59,238	132,905
越知町	112,529	57,686	182,889	105,598	53,670	187,449	133,664	48,861	182,955
橋原町	127,576	51,087	173,221	122,926	59,757	209,521	134,180	76,211	207,211
日高村	470,580	180,015	699,717	446,400	174,748	773,687	466,343	174,202	699,152
津野町	95,911	48,168	82,297	93,019	53,761	99,738	105,035	52,630	99,686
四万十町	430,224	129,467	330,645	413,393	134,973	369,351	382,970	127,524	347,919
大月町	X	X	X	X	X	X	7,326	3,025	16,614
三原村	12,433	7,084	29,518	11,268	7,015	26,154	X	X	X
黒潮町	136,407	63,778	170,195	159,207	66,159	186,156	145,447	69,275	200,406

※ 平成27年の付加価値額、現金給与総額、原材料使用額等は個人経営調査票で把握した事業所を除く。

(単位：万円)

平成28年													市町村名
付加価値額	構成比 (%)	対前年		現金給与 総額	構成比 (%)	対前年		原材料 使用額等	構成比 (%)	対前年			
		増減数 (実数)	増減率 (%)			増減数 (実数)	増減率 (%)			増減数 (実数)	増減率 (%)		
19,054,255	100.0	357,090	1.9	8,353,468	100.0	401,886	5.1	34,004,722	100.0	119,530	0.4	県 計	
5,595,603	29.4	41,969	0.8	2,589,620	31.0	167,723	6.9	10,356,514	30.5	165,527	1.6	高知市	
434,727	2.3	△ 38,951	△8.2	153,809	1.8	20,813	15.6	815,553	2.4	60,579	8.0	室戸市	
356,266	1.9	128	0.0	95,410	1.1	2,754	3.0	249,348	0.7	15,100	6.4	安芸市	
3,009,890	15.8	△ 511,662	△14.5	1,536,391	18.4	14,460	1.0	6,629,092	19.5	582,910	9.6	南国市	
954,612	5.0	113,546	13.5	414,633	5.0	55,101	15.3	1,167,658	3.4	32,585	2.9	土佐市	
2,306,835	12.1	279,614	13.8	410,077	4.9	△ 11,635	△2.8	3,711,544	10.9	△ 1,050,401	△22.1	須崎市	
481,838	2.5	△ 83,707	△14.8	254,887	3.1	△ 22,449	△8.1	658,766	1.9	24,575	3.9	宿毛市	
253,279	1.3	3,429	1.4	113,866	1.4	△ 4,384	△3.7	205,239	0.6	△ 20,459	△9.1	土佐清水市	
352,554	1.9	53,620	17.9	165,482	2.0	12,977	8.5	903,902	2.7	64,137	7.6	四万十市	
947,789	5.0	87,465	10.2	446,578	5.3	△ 38,108	△7.9	2,553,461	7.5	△ 305,473	△10.7	香南市	
906,620	4.8	67,813	8.1	611,657	7.3	83,392	15.8	1,782,600	5.2	465,660	35.4	香美市	
20,147	0.1	999	5.2	8,325	0.1	△ 5,318	△39.0	4,501	0.0	2,384	112.6	東洋町	
80,679	0.4	34,478	74.6	26,482	0.3	4,686	21.5	115,499	0.3	9,084	8.5	奈半利町	
52,961	0.3	△ 11,436	△17.8	17,300	0.2	△ 2,349	△12.0	38,711	0.1	23,464	153.9	田野町	
21,611	0.1	△ 8,531	△28.3	38,918	0.5	6,806	21.2	136,151	0.4	62,263	84.3	安田町	
X	X	X	X	X	X	X	X	X	X	X	X	北川村	
107,300	0.6	12,817	13.6	39,426	0.5	6,115	18.4	173,489	0.5	△ 43,232	△19.9	馬路村	
8,219	0.0	△ 2,884	△26.0	8,522	0.1	376	4.6	20,343	0.1	14,202	231.3	芸西村	
37,278	0.2	△ 26,024	△41.1	21,645	0.3	△ 4,637	△17.6	58,909	0.2	14,098	31.5	本山町	
150,530	0.8	△ 6,259	△4.0	61,583	0.7	△ 2,788	△4.3	318,270	0.9	66,356	26.3	大豊町	
75,800	0.4	18,071	31.3	34,641	0.4	6,279	22.1	60,511	0.2	△ 7,017	△10.4	土佐町	
—	—	—	—	—	—	—	—	—	—	—	—	大川村	
824,334	4.3	49,281	6.4	433,561	5.2	18,526	4.5	1,821,459	5.4	△ 123,518	△6.4	いの町	
112,322	0.6	△ 14,340	△11.3	59,580	0.7	△ 438	△0.7	136,803	0.4	29,327	27.3	仁淀川町	
158,036	0.8	24,303	18.2	82,461	1.0	△ 1,772	△2.1	110,271	0.3	△ 3,016	△2.7	中土佐町	
206,644	1.1	72,177	53.7	99,345	1.2	40,107	67.7	208,669	0.6	75,764	57.0	佐川町	
115,480	0.6	△ 18,184	△13.6	62,162	0.7	13,301	27.2	173,161	0.5	△ 9,794	△5.4	越知町	
139,423	0.7	5,243	3.9	78,002	0.9	1,791	2.4	219,133	0.6	11,922	5.8	梶原町	
550,810	2.9	84,467	18.1	191,816	2.3	17,614	10.1	633,562	1.9	△ 65,590	△9.4	日高村	
105,467	0.6	432	0.4	53,184	0.6	554	1.1	86,143	0.3	△ 13,543	△13.6	津野町	
444,671	2.3	61,701	16.1	150,534	1.8	23,010	18.0	387,845	1.1	39,926	11.5	四万十町	
11,087	0.1	3,761	51.3	4,325	0.1	1,300	43.0	19,152	0.1	2,538	15.3	大月町	
X	X	X	X	X	X	X	X	X	X	X	X	三原村	
159,950	0.8	14,503	10.0	80,478	1.0	11,203	16.2	206,681	0.6	6,275	3.1	黒潮町	

全国の調査結果 (従業者4人以上の事業所)

都道府県名	事業所数						従業者数(人)					
	平成27年		平成28年		前年比		平成27年		平成28年		前年比	
		順位		順位	(%)	順位		順位		順位	(%)	順位
合計	217,601	—	191,339	—	△ 12.1	—	7,497,792	—	7,571,369	—	1.0	—
1 北海道	5,801	12	5,189	11	△ 10.5	20	170,136	18	167,770	18	△ 1.4	45
2 青森	1,547	40	1,386	41	△ 10.4	18	55,122	40	57,283	40	3.9	12
3 岩手	2,281	30	2,081	30	△ 8.8	8	84,546	29	85,282	29	0.9	31
4 宮城	2,928	25	2,618	25	△ 10.6	21	111,372	24	114,587	24	2.9	18
5 秋田	1,869	38	1,800	34	△ 3.7	2	59,539	36	61,695	37	3.6	16
6 山形	2,662	26	2,496	26	△ 6.2	3	96,471	25	98,974	26	2.6	21
7 福島	3,971	20	3,620	19	△ 8.8	10	150,230	20	154,979	20	3.2	17
8 茨城	5,836	10	5,154	12	△ 11.7	30	261,726	8	262,878	7	0.4	34
9 栃木	4,713	18	4,218	18	△ 10.5	19	197,229	13	201,552	13	2.2	24
10 群馬	5,604	14	4,794	16	△ 14.5	40	204,971	12	205,086	11	0.1	37
11 埼玉	12,667	4	10,975	3	△ 13.4	35	384,568	4	384,055	4	△ 0.1	39
12 千葉	5,551	16	4,815	15	△ 13.3	33	205,648	11	202,833	12	△ 1.4	44
13 東京	13,459	3	10,789	4	△ 19.8	47	269,197	7	252,315	8	△ 6.3	47
14 神奈川	8,439	7	7,697	7	△ 8.8	9	350,804	5	350,673	6	△ 0.0	38
15 新潟	5,804	11	5,339	10	△ 8.0	6	180,913	17	184,942	17	2.2	23
16 富山	3,001	24	2,717	23	△ 9.5	12	121,049	23	124,328	23	2.7	20
17 石川	3,270	22	2,861	22	△ 12.5	31	95,490	26	101,950	25	6.8	2
18 福井	2,570	27	2,161	28	△ 15.9	45	72,469	31	72,942	31	0.7	32
19 山梨	2,106	33	1,764	35	△ 16.2	46	70,222	32	71,191	32	1.4	29
20 長野	5,562	15	4,994	13	△ 10.2	16	188,720	16	198,887	14	5.4	4
21 岐阜	6,423	8	5,721	8	△ 10.9	22	195,227	14	198,775	15	1.8	27
22 静岡	10,492	5	9,299	5	△ 11.4	26	396,406	3	398,450	3	0.5	33
23 愛知	17,611	2	15,870	2	△ 9.9	14	824,749	1	828,077	1	0.4	35
24 三重	4,070	19	3,498	20	△ 14.1	37	192,100	15	197,322	16	2.7	19
25 滋賀	3,114	23	2,655	24	△ 14.7	41	160,641	19	155,197	19	△ 3.4	46
26 京都	4,906	17	4,398	17	△ 10.4	17	138,588	22	143,999	22	3.9	14
27 大阪	18,768	1	15,990	1	△ 14.8	43	441,256	2	436,048	2	△ 1.2	42
28 兵庫	9,032	6	7,996	6	△ 11.5	27	348,097	6	356,782	5	2.5	22
29 奈良	2,257	31	1,923	32	△ 14.8	42	58,165	37	62,251	36	7.0	1
30 和歌山	2,021	35	1,736	36	△ 14.1	38	52,567	42	52,439	42	△ 0.2	40
31 鳥取	891	47	820	47	△ 8.0	5	31,319	45	32,725	45	4.5	11
32 島根	1,255	44	1,140	45	△ 9.2	11	38,436	44	40,519	44	5.4	3
33 岡山	3,685	21	3,272	21	△ 11.2	24	142,019	21	144,761	21	1.9	25
34 広島	5,661	13	4,920	14	△ 13.1	32	211,902	10	215,192	10	1.6	28
35 山口	1,952	37	1,735	37	△ 11.1	23	93,611	27	92,396	27	△ 1.3	43
36 徳島	1,335	43	1,146	44	△ 14.2	39	45,087	43	47,175	43	4.6	10
37 香川	2,097	34	1,890	33	△ 9.9	13	67,064	34	69,679	34	3.9	15
38 愛媛	2,469	28	2,189	27	△ 11.3	25	75,961	30	76,840	30	1.2	30
39 高知	1,173	46	1,156	43	△ 1.4	1	24,518	46	25,719	46	4.9	9
40 福岡	6,172	9	5,348	9	△ 13.4	34	217,439	9	216,032	9	△ 0.6	41
41 佐賀	1,528	42	1,350	42	△ 11.6	29	57,723	38	60,600	38	5.0	8
42 長崎	1,969	36	1,676	38	△ 14.9	44	57,588	39	58,643	39	1.8	26
43 熊本	2,220	32	2,037	31	△ 8.2	7	88,099	28	91,551	28	3.9	13
44 大分	1,665	39	1,472	39	△ 11.6	28	62,760	35	65,942	35	5.1	6
45 宮崎	1,532	41	1,424	40	△ 7.0	4	52,951	41	55,610	41	5.0	7
46 鹿児島	2,423	29	2,094	29	△ 13.6	36	69,539	33	69,683	33	0.2	36
47 沖縄	1,239	45	1,116	46	△ 9.9	15	23,558	47	24,760	47	5.1	5

※付加価値額は、個人経営調査票で把握した事業所を除く。また、従業者4～29人の事業所については粗付加価値額である。

製造品出荷額等(百万円) ※平成27年は個人経営調査票で把握した事業所を含む					製造品出荷額等(百万円) ※平成27年は個人経営調査票で把握した事業所を除く					付加価値額(百万円) ※平成27年は個人経営調査票で把握した事業所を除く					都道府県名			
平成27年		平成28年		前年比 (%)	平成27年		平成28年		前年比 (%)	平成27年		平成28年		前年比 (%)				
順位	順位	順位	順位		順位	順位	順位	順位		順位	順位	順位	順位			順位		
313,936,004	—	302,035,590	—	△ 3.8	—	313,128,563	—	302,035,590	—	△ 3.5	—	98,028,029	—	97,232,455	—	△ 0.8	—	合計
6,548,111	17	6,057,594	17	△ 7.5	40	6,535,855	17	6,057,594	17	△ 7.3	40	1,750,978	21	1,659,339	22	△ 5.2	40	1北海道
1,708,359	39	1,807,044	38	5.8	2	1,702,308	39	1,807,044	38	6.2	2	633,700	39	652,564	40	3.0	12	2青森
2,376,488	34	2,371,678	33	△ 0.2	15	2,366,978	34	2,371,678	33	0.2	16	654,685	37	671,065	36	2.5	13	3岩手
4,025,538	26	4,112,832	24	2.2	6	4,017,070	26	4,112,832	24	2.4	6	1,224,921	25	1,274,536	25	4.1	10	4宮城
1,230,970	43	1,235,285	43	0.4	11	1,224,139	43	1,235,285	43	0.9	12	480,201	43	476,111	43	△ 0.9	24	5秋田
2,559,893	31	2,663,410	30	4.0	3	2,550,977	31	2,663,410	30	4.4	3	843,008	31	929,781	29	10.3	6	6山形
4,924,810	22	4,828,248	22	△ 2.0	25	4,915,726	22	4,828,248	22	△ 1.8	27	1,618,257	22	1,530,486	23	△ 5.4	41	7福島
12,059,635	8	11,208,758	8	△ 7.1	38	12,037,605	8	11,208,758	8	△ 6.9	38	3,682,127	7	3,655,663	7	△ 0.7	23	8茨城
8,809,688	13	8,946,775	12	1.6	8	8,802,168	13	8,946,775	12	1.6	9	2,946,784	11	2,953,019	12	0.2	20	9栃木
9,063,852	12	8,699,262	13	△ 4.0	33	9,050,380	12	8,699,262	13	△ 3.9	32	3,354,686	8	3,004,788	11	△ 10.4	47	10群馬
12,781,079	6	12,682,801	6	△ 0.8	18	12,760,252	6	12,682,801	6	△ 0.6	18	4,517,472	6	4,416,028	6	△ 2.2	32	11埼玉
12,682,041	7	11,401,976	7	△ 10.1	44	12,668,824	7	11,401,976	7	△ 10.0	44	2,609,448	13	2,894,200	13	10.9	5	12千葉
8,390,603	14	7,784,885	14	△ 7.2	39	8,374,172	14	7,784,885	14	△ 7.0	39	3,291,213	9	3,305,093	8	0.4	18	13東京
17,482,455	2	16,288,163	2	△ 6.8	36	17,477,226	2	16,288,163	2	△ 6.8	36	4,984,756	4	4,897,348	4	△ 1.8	28	14神奈川
4,796,182	23	4,693,451	23	△ 2.1	27	4,779,168	23	4,693,451	23	△ 1.8	28	1,783,235	20	1,798,864	20	0.9	17	15新潟
3,823,468	27	3,677,049	27	△ 3.8	31	3,811,625	27	3,677,049	27	△ 3.5	31	1,364,433	24	1,293,908	24	△ 5.2	39	16富山
2,821,534	28	2,834,897	28	0.5	9	2,807,217	28	2,834,897	28	1.0	10	1,046,475	26	1,030,596	28	△ 1.5	27	17石川
2,051,347	36	2,043,665	35	△ 0.4	17	2,039,261	36	2,043,665	35	0.2	15	810,109	33	734,803	35	△ 9.3	46	18福井
2,453,620	33	2,250,682	34	△ 8.3	41	2,442,647	33	2,250,682	34	△ 7.9	41	937,383	28	867,775	30	△ 7.4	43	19山梨
5,892,231	19	5,831,935	18	△ 1.0	19	5,879,432	19	5,831,935	18	△ 0.8	19	2,108,323	16	2,051,401	16	△ 2.7	35	20長野
5,403,759	20	5,385,390	21	△ 0.3	16	5,373,371	20	5,385,390	21	0.2	14	1,911,870	18	1,958,209	18	2.4	14	21岐阜
16,412,474	4	16,132,178	3	△ 1.7	22	16,372,042	4	16,132,178	3	△ 1.5	25	5,784,817	2	5,682,219	2	△ 1.8	29	22静岡
46,103,081	1	44,909,000	1	△ 2.6	28	46,048,253	1	44,909,000	1	△ 2.5	30	13,897,670	1	12,975,301	1	△ 6.6	42	23愛知
10,917,834	9	9,895,478	10	△ 9.4	43	10,898,556	9	9,895,478	10	△ 9.2	43	2,938,698	12	3,083,823	10	4.9	9	24三重
7,383,581	16	7,297,255	15	△ 1.2	20	7,371,769	16	7,297,255	15	△ 1.0	20	2,409,055	15	2,701,699	14	12.1	4	25滋賀
5,344,400	21	5,448,552	20	1.9	7	5,322,102	21	5,448,552	20	2.4	7	2,056,699	17	2,016,653	17	△ 1.9	30	26京都
16,804,583	3	15,819,650	4	△ 5.9	35	16,685,899	3	15,819,650	4	△ 5.2	35	5,209,063	3	5,230,068	3	0.4	19	27大阪
15,519,193	5	15,105,350	5	△ 2.7	29	15,445,672	5	15,105,350	5	△ 2.2	29	4,872,277	5	4,882,026	5	0.2	21	28兵庫
1,870,989	37	1,819,324	37	△ 2.8	30	1,845,142	37	1,819,324	37	△ 1.4	24	632,294	40	652,598	39	3.2	11	29奈良
2,666,581	30	2,613,450	31	△ 2.0	26	2,648,002	30	2,613,450	31	△ 1.3	22	718,091	35	848,762	31	18.2	1	30和歌山
707,190	45	735,270	45	4.0	4	704,352	45	735,270	45	4.4	4	244,111	45	236,103	45	△ 3.3	37	31鳥取
1,091,469	44	1,096,063	44	0.4	10	1,085,615	44	1,096,063	44	1.0	11	391,333	44	380,203	44	△ 2.8	36	32島根
7,795,557	15	7,091,936	16	△ 9.0	42	7,788,634	15	7,091,936	16	△ 8.9	42	1,898,068	19	1,815,032	19	△ 4.4	38	33岡山
10,354,242	10	9,941,466	9	△ 4.0	32	10,342,775	10	9,941,466	9	△ 3.9	33	3,205,886	10	3,200,092	9	△ 0.2	22	34広島
6,309,360	18	5,609,000	19	△ 11.1	45	6,303,285	18	5,609,000	19	△ 11.0	45	1,570,385	23	1,775,495	21	13.1	2	35山口
1,703,637	40	1,700,234	41	△ 0.2	14	1,698,480	40	1,700,234	41	0.1	17	825,180	32	759,517	33	△ 8.0	45	36徳島
2,496,451	32	2,462,495	32	△ 1.4	21	2,491,700	32	2,462,495	32	△ 1.2	21	759,214	34	738,906	34	△ 2.7	34	37香川
4,103,270	25	3,814,248	25	△ 7.0	37	4,094,964	25	3,814,248	25	△ 6.9	37	941,246	27	1,034,793	26	9.9	8	38愛媛
567,326	46	567,796	46	0.1	13	558,495	46	567,796	46	1.7	8	186,972	46	190,543	46	1.9	16	39高知
9,242,415	11	9,250,306	11	0.1	12	9,215,929	11	9,250,306	11	0.4	13	2,496,498	14	2,439,573	15	△ 2.3	33	40福岡
1,822,602	38	1,790,881	39	△ 1.7	23	1,815,391	38	1,790,881	39	△ 1.4	23	653,168	38	646,112	41	△ 1.1	26	41佐賀
1,642,838	41	1,739,733	40	5.9	1	1,628,207	41	1,739,733	40	6.8	1	589,960	41	665,163	37	12.7	3	42長崎
2,722,541	29	2,672,233	29	△ 1.8	24	2,712,683	29	2,672,233	29	△ 1.5	26	935,942	29	1,031,464	27	10.2	7	43熊本
4,274,302	24	3,694,883	26	△ 13.6	46	4,269,713	24	3,694,883	26	△ 13.5	46	894,050	30	824,701	32	△ 7.8	44	44大分
1,572,695	42	1,616,623	42	2.8	5	1,565,730	42	1,616,623	42	3.3	5	534,095	42	545,878	42	2.2	15	45宮崎
2,064,362	35	1,957,944	36	△ 5.2	34	2,054,700	35	1,957,944	36	△ 4.7	34	662,899	36	657,152	38	△ 0.9	25	46鹿児島
557,367	47	448,460	47	△ 19.5	47	544,069	47	448,460	47	△ 17.6	47	166,296	47	163,002	47	△ 2.0	31	47沖縄

〔高知県工業統計補完調査結果〕

産業中分類別統計表

(単位:事業所、人、万円)

産業中分類名	事業所数	従業者数						臨時 雇用者	製造品出荷額等			
		個人 事業主 及び 無給家族 従業者 (a)	常用労働者 (b)				計 (a+b)		計	製造品 出荷額	加工賃 収入額	その他 収入額
			有給役員	正社員・ 正職員	パート・ アルバイト 等	出向・ 派遣 受入者						
県 計	806	795	173	360	156	4	1,488	143	804,969	705,723	72,878	26,368
09 食料品	163	192	21	64	55	—	332	55	139,500	132,994	1,229	5,277
10 飲料・飼料	37	26	4	22	9	—	61	28	54,753	53,562	62	1,129
11 繊維	36	37	6	15	10	—	68	8	21,645	11,799	7,919	1,927
12 木材・木製品	59	43	21	35	13	2	114	3	72,392	62,149	7,990	2,253
13 家具・装備品	89	103	6	35	5	—	149	7	63,684	54,564	4,482	4,638
14 パルプ・紙	17	20	2	1	1	—	24	2	7,985	7,230	665	90
15 印刷・同関連	42	35	17	18	8	1	79	—	32,885	29,889	1,788	1,208
16 化学	3	3	1	2	1	—	7	4	3,953	3,788	—	165
17 石油・石炭	3	—	3	3	1	—	7	—	17,590	17,567	—	23
18 プラスチック	14	9	5	13	1	—	28	2	18,069	17,659	410	—
19 ゴム製品	1	—	1	—	—	—	1	—	X	X	—	—
20 皮革製品	4	4	1	—	—	—	5	—	1,418	1,271	141	6
21 窯業・土石	30	29	8	21	6	—	64	11	48,136	45,671	2,032	433
22 鉄鋼	18	14	9	9	3	—	35	1	20,442	9,630	9,711	1,101
23 非鉄金属	4	3	—	4	—	—	7	—	5,592	5,592	—	—
24 金属製品	118	113	24	48	16	1	202	5	111,095	91,058	17,847	2,190
25 はん用機械	10	8	3	6	1	—	18	—	10,275	6,995	2,780	500
26 生産用機械	46	41	15	18	9	—	83	4	47,861	33,993	12,727	1,141
27 業務用機械	1	—	—	—	2	—	2	—	X	X	—	—
28 電子部品	—	—	—	—	—	—	—	—	—	—	—	—
29 電気機械	6	4	4	1	—	—	9	—	29,621	28,817	804	—
30 情報通信機械	1	—	1	1	—	—	2	—	X	X	—	—
31 輸送用機械	19	17	5	9	5	—	36	6	23,866	23,101	630	135
32 その他	85	94	16	35	10	—	155	7	70,447	64,634	1,661	4,152

〔高知県工業統計補完調査結果〕

市町村別統計表

(単位:事業所、人、万円)

市町村名	事業所数	従業者数						臨時 雇用者	製造品出荷額等			
		個人 事業主 及び 無給家族 従業者 (a)	常用労働者 (b)				計 (a+b)		計	製造品 出荷額	加工賃 収入額	その他 収入額
			有給役員	正社員・ 正職員	パート・ アルバイト 等	出向・ 派遣 受入者						
県 計	806	795	173	360	156	4	1,488	143	804,969	705,723	72,878	26,368
高知市	246	235	70	107	42	1	455	34	224,963	192,633	24,811	7,519
室戸市	16	17	3	10	—	—	30	1	24,218	23,679	489	50
安芸市	28	25	8	11	7	—	51	2	21,319	20,549	634	136
南国市	58	50	21	23	9	—	103	4	89,201	75,641	11,993	1,567
土佐市	33	30	7	10	12	—	59	4	27,809	26,399	15	1,395
須崎市	31	31	5	17	7	—	60	4	57,410	49,787	6,386	1,237
宿毛市	36	40	7	22	6	—	75	5	28,798	26,282	800	1,716
土佐清水市	27	33	1	8	7	—	49	9	22,192	21,001	673	518
四万十市	37	36	6	14	11	—	67	—	38,740	36,696	775	1,269
香南市	29	30	7	17	7	—	61	4	30,551	23,452	6,679	420
香美市	57	57	8	23	8	1	97	6	38,061	30,965	5,125	1,971
東洋町	5	7	—	1	1	—	9	—	1,851	1,551	200	100
奈半利町	5	2	2	6	1	—	11	2	9,959	8,649	1,130	180
田野町	8	11	—	4	2	—	17	3	8,056	8,026	30	—
安田町	4	7	—	3	—	—	10	1	1,821	1,821	—	—
北川村	1	1	—	—	—	—	1	—	X	X	X	—
馬路村	—	—	—	—	—	—	—	—	—	—	—	—
芸西村	2	2	—	—	—	—	2	1	X	X	X	—
本山町	4	3	—	4	1	—	8	4	10,322	10,322	—	—
大豊町	4	8	—	—	—	—	8	—	1,254	1,254	—	—
土佐町	12	11	2	6	2	—	21	—	6,508	5,633	875	—
大川村	1	—	1	1	1	—	3	—	X	X	X	—
いの町	26	28	6	7	3	—	44	1	14,321	13,420	301	600
仁淀川町	13	10	4	7	7	—	28	3	13,781	12,772	906	103
中土佐町	10	11	1	5	1	—	18	1	7,793	5,532	1,947	314
佐川町	11	14	1	4	1	—	20	13	15,530	12,739	200	2,591
越知町	6	3	3	5	2	—	13	0	7,246	6,786	260	200
梶原町	13	10	—	7	2	2	21	12	11,225	10,242	745	238
日高村	3	4	1	2	—	—	7	0	5,368	1,445	3,903	20
津野町	9	7	—	6	3	—	16	7	23,417	20,475	980	1,962
四万十町	27	22	9	15	5	—	51	8	35,562	32,954	523	2,085
大月町	9	10	—	2	3	—	15	3	1,867	1,767	100	—
三原村	8	8	—	3	—	—	11	1	3,645	3,333	135	177
黒潮町	27	32	—	10	5	—	47	10	20,525	18,362	2,163	—

<参考>

産業中分類別統計表

(単位:事業所、人、万円)

産業中分類名	事業所数	従業者数								臨時雇用者	製造品出荷額等				
		個人事業主及び無給家族従業者(a)	常用労働者(b)				送出者(c)	計(a+b-c)	計		製造品出荷額	加工賃収入額	くず・廃物	その他収入額	
			有給役員	正社員・正職員	パート・アルバイト等	出向・派遣受入者									
県 計	1,962	1,041	1,918	18,470	5,202	830	254	27,207	530	57,584,525	47,250,570	2,359,924	1,777	7,972,254	
09 食料品	458	326	431	3,398	2,452	100	102	6,605	188	9,587,048	8,493,815	218,313	—	874,920	
10 飲料・飼料	76	31	66	441	143	3	3	681	55	1,405,819	1,308,117	81,425	—	16,277	
11 繊維	104	60	62	1,146	252	37	30	1,527	10	1,507,407	1,117,849	292,878	—	96,680	
12 木材・木製品	151	58	126	857	134	21	1	1,195	20	2,142,421	1,764,656	77,635	—	300,130	
13 家具・装備品	120	110	53	261	45	1	4	466	12	499,105	480,417	8,005	—	10,683	
14 パルプ・紙	77	23	131	2,122	289	98	18	2,645	47	6,243,165	5,917,682	129,046	995	195,442	
15 印刷・同関連	95	39	110	597	96	25	—	867	9	1,130,012	1,081,830	20,978	8	27,196	
16 化学	16	4	21	153	77	7	1	261	5	817,626	809,467	536	—	7,623	
17 石油・石炭	9	—	6	37	11	1	—	55	—	262,499	198,292	2,141	—	62,066	
18 プラスチック	36	9	24	480	89	22	1	623	16	1,073,850	971,727	36,001	—	66,122	
19 ゴム製品	1	—	1	—	—	—	—	1	—	X	X	—	—	—	
20 皮革製品	6	5	1	45	7	—	—	58	—	X	X	X	—	X	
21 窯業・土石	129	33	167	1,161	149	24	2	1,532	49	5,961,347	4,462,083	X	X	1,474,447	
22 鉄鋼	41	15	66	812	51	80	20	1,004	18	3,614,763	2,667,532	86,115	—	861,116	
23 非鉄金属	6	3	—	216	4	—	—	223	—	X	X	—	—	X	
24 金属製品	206	128	167	859	98	4	2	1,254	14	1,917,831	1,427,729	374,839	—	115,263	
25 はん用機械	42	9	62	636	80	9	2	794	—	1,363,186	1,061,566	69,777	8	231,835	
26 生産用機械	143	50	199	2,447	226	28	36	2,914	40	5,943,520	5,383,063	329,224	83	231,150	
27 業務用機械	17	1	24	305	192	62	—	584	1	X	X	23,555	—	490,567	
28 電子部品	13	—	12	700	247	126	9	1,076	4	2,360,455	995,185	188,717	—	1,176,553	
29 電気機械	31	9	40	419	208	9	—	685	—	925,362	774,118	106,197	—	45,047	
30 情報通信機械	1	—	1	1	—	—	—	2	—	X	X	—	—	—	
31 輸送用機械	51	20	53	703	45	133	23	931	33	4,169,430	3,571,870	267,353	—	330,207	
32 その他	133	108	95	674	307	40	—	1,224	9	2,338,240	1,477,725	X	X	838,370	

<参考>

市町村別統計表

(単位:事業所、人、万円)

市町村名	事業所数	従業者数							臨時雇用者	計	製造品出荷額等				
		個人事業主及び無給家族従業者(a)	常用労働者(b)				送出者(c)	計(a+b-c)			計	製造品出荷額	加工賃収入額	くず・廃物	その他収入額
			有給役員	正社員・正職員	パート・アルバイト等	出向・派遣受入者									
県計	1,962	1,041	1,918	18,470	5,202	830	254	27,207	530	57,584,525	47,250,570	2,359,924	1,777	7,972,254	
高知市	609	287	744	5,481	1,553	252	45	8,272	104	17,435,047	14,214,611	851,655	1,023	2,367,758	
室戸市	46	31	28	384	66	3	1	511	4	1,325,147	1,195,012	X	—	X	
安芸市	49	38	32	205	84	—	1	358	4	692,758	664,921	X	—	X	
南国市	189	58	252	3,189	662	193	32	4,322	18	10,157,599	7,475,652	X	X	2,357,082	
土佐市	89	40	122	954	349	63	1	1,527	8	2,285,426	1,983,978	142,500	—	158,948	
須崎市	78	48	58	858	133	13	—	1,110	50	6,583,095	4,635,769	X	—	X	
宿毛市	92	66	63	618	284	23	4	1,050	23	1,237,728	1,044,243	91,677	—	101,808	
土佐清水市	57	51	36	296	207	3	3	590	34	506,838	471,976	26,307	—	8,555	
四万十市	86	48	58	432	267	1	—	806	13	1,336,211	1,256,114	24,661	—	55,436	
香南市	76	39	100	902	217	39	10	1,287	6	3,742,001	3,018,413	197,921	—	525,667	
香美市	100	63	75	1,107	372	146	112	1,651	49	3,005,172	2,902,272	X	—	X	
東洋町	9	10	5	23	11	—	—	49	—	28,110	X	X	—	100	
奈半利町	11	2	6	66	3	—	—	77	2	212,591	192,572	X	—	X	
田野町	16	12	6	63	13	—	—	94	7	107,805	103,433	30	—	4,342	
安田町	7	10	1	95	2	—	—	108	1	212,441	212,117	324	—	—	
北川村	3	1	3	13	17	—	—	34	—	X	X	X	—	X	
馬路村	4	—	5	98	5	—	—	108	—	324,912	318,114	X	—	X	
芸西村	5	2	2	24	21	—	1	48	1	X	X	X	—	X	
本山町	12	3	2	73	15	4	—	97	11	110,009	X	X	—	—	
大豊町	15	8	3	211	19	6	—	247	13	491,546	432,746	21,471	—	37,329	
土佐町	22	12	11	94	18	2	—	137	15	151,100	127,294	X	—	X	
大川村	1	—	1	1	1	—	—	3	—	X	X	X	—	—	
いの町	72	29	71	993	135	31	13	1,246	56	2,893,427	2,654,674	149,172	—	89,581	
仁淀川町	32	13	17	185	105	1	—	321	14	275,627	238,580	14,829	—	22,218	
中土佐町	25	15	9	259	51	4	—	338	4	298,436	267,772	X	—	X	
佐川町	30	22	26	142	168	2	1	359	15	469,312	437,187	X	—	X	
越知町	18	7	18	184	29	9	—	247	12	307,209	290,334	X	—	X	
橋原町	22	11	20	143	75	2	—	251	12	392,380	345,723	13,829	X	X	
日高村	26	5	42	546	40	21	22	632	11	1,267,496	1,139,361	102,220	—	25,915	
津野町	24	17	11	140	59	—	—	227	7	223,101	203,224	16,349	—	3,528	
四万十町	67	35	62	421	146	12	8	668	14	912,457	762,746	14,862	—	134,849	
大月町	13	11	8	8	11	—	—	38	4	32,993	32,893	100	—	—	
三原村	10	11	—	12	8	—	—	31	1	X	X	X	—	177	
黒潮町	47	36	21	250	56	—	—	363	17	411,223	354,821	X	—	X	

《 特集 》 毎月勤労統計調査地方調査年報（平成 29 年）

I 地方調査の結果

1 調査の概要

(1) 調査の目的

この調査は、統計法に基づく基幹統計で、「地方調査」は雇用、給与及び労働時間について、高知県における変動を明らかにすることを、「特別調査」は全国調査及び地方調査を補完することを目的としています。

(2) 調査の体系

対象とする 事業所の規模 (常用労働者)	調査の種類		
	全国調査	地方調査	特別調査
30人以上	毎月対象（第一種事業所）		対象外
5～29人	毎月対象（第二種事業所）		
1～4人	対象外		年1回対象

(3) 調査の対象

日本標準産業分類に基づく、16大産業〔鉱業、採石業、砂利採取業、建設業、製造業、電気・ガス・熱供給・水道業、情報通信業、運輸業、郵便業、卸売業、小売業、金融業、保険業、不動産業、物品賃貸業、学術研究、専門・技術サービス業、宿泊業、飲食サービス業、生活関連サービス業、娯楽業（その他の生活関連サービス業のうち家事サービス業を除く）、教育、学習支援業、医療、福祉、複合サービス事業、サービス業（他に分類されないもの）（外国公務を除く）〕に属する事業所を対象に、「地方調査」は、常時5人以上の常用労働者を雇用する民営、官営及び公営の事業所のうち厚生労働大臣が指定する約420事業所について、「特別調査」は、平成29年7月31日現在1～4人の常用労働者を雇用する事業所のうち厚生労働大臣が指定する一定の地域に所在する約340事業所を対象としています。

(4) 調査の系統

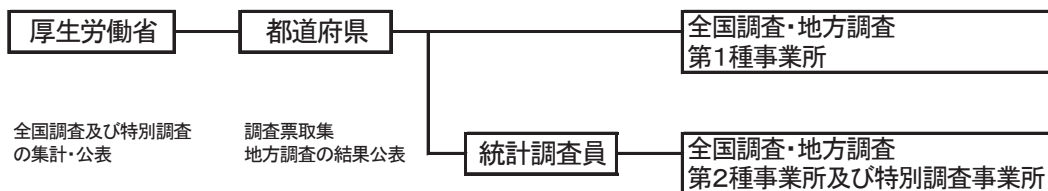

(5) 調査事項の定義

ア 現金給与額

賃金、給与、手当、賞与その他の名称の如何を問わず、労働の対償として使用者が労働者に通貨で支払うもので、所得税、社会保険料、組合費、購買代金等を差し引く前の金額である。退職を事由に労働者に支払われる退職金は、含まれない。

① 現金給与総額

以下に述べるきまって支給する給与と特別に支払われた給与の合計額。

- ② きまって支給する給与（定期給与）
労働協約、就業規則等によってあらかじめ定められている支給条件、算定方法によって支給される給与でいわゆる基本給、家族手当、超過労働手当を含む。
- ③ 所定内給与
きまって支給する給与のうち次の所定外給与以外のもの。
- ④ 所定外給与（超過労働給与）
所定の労働時間を超える労働に対して支給される給与や、休日労働、深夜労働に対して支給される給与。時間外手当、早朝出勤手当、休日出勤手当、深夜手当等である。
- ⑤ 特別に支払われた給与（特別給与）
労働協約、就業規則等によらず、一時的又は突発的事由に基づき労働者に支払われた給与又は労働協約、就業規則等によりあらかじめ支給条件、算定方法が定められている給与で以下に該当するもの。
 - a 夏冬の賞与、期末手当等の一時金
 - b 支給事由の発生が不定期なもの
 - c 3か月を超える期間で算定される手当等(6か月分支払われる通勤手当等)
 - d いわゆるベースアップの差額追給分

イ 実労働時間、出勤日数

労働者が実際に労働した時間数及び実際に出勤した日数。休憩時間は給与支給の有無にかかわらず除かれる。有給休暇取得分も除かれる。

- ① 総実労働時間数
次の所定内労働時間数と所定外労働時間数の合計。
- ② 所定内労働時間数
労働協約、就業規則等で定められた正規の始業時刻と終業時刻の間の実労働時間数。
- ③ 所定外労働時間数
早出、残業、臨時の呼出、休日出勤等の実労働時間数。
- ④ 出勤日数
業務のため実際に出勤した日数。1時間でも就業すれば1出勤日とする。

ウ 常用労働者

事業所に使用され給与を支払われる労働者（船員法の船員を除く）のうち、

- a 期間を定めずに、又は1か月を超える期間を定めて雇われている者
- b 日々又は1か月以内の期間を定めて雇われている者のうち、調査期間の前2か月にそれぞれ18日以上雇い入れられた者のいずれかに該当する者のことをいう。

- ① 一般労働者
常用労働者のうち、次のパートタイム労働者以外の者
- ② パートタイム労働者
常用労働者のうち、
 - a 1日の所定労働時間が一般の労働者より短い者
 - b 1日の所定労働時間が一般の労働者と同じで1週の所定労働日数が一般の労働者よりも短い者
 のいずれかに該当する者のことをいう。

2 統計表の利用上の注意

(1) 平成 19 年 11 月に日本標準産業分類が改訂され、毎月勤労統計調査は平成 22 年から新しい産業分類で集計されています。

平成 22 年以前の結果との接続については、厚生労働省の Web ページ (<http://www.mhlw.go.jp/toukei/list/dl/maikin-hyosyo.pdf>) を参照ください。

(2) 鉱業、採石業、砂利採取業、電気・ガス・熱供給・水道業、不動産業、物品賃貸業、学術研究、専門・技術サービス業、複合サービス事業については、調査事業所数が少ないため記載していませんが、調査産業計には含まれています。

(3) 指数のギャップ修正

毎月勤労統計調査は、標本統計調査です。事業所の調査に伴う負担軽減のため、一定の周期で事業所の抽出替えを行っています。

その際、新・旧調査結果のギャップ（断層）が必然的に生じますが、このギャップの影響を少なくするために「ギャップ修正」を実施しています。

ただし、この「ギャップ修正」は指数についてのみ行っており、実数については過去に公表した数値の修正は行っていません。

(4) 指数の基準時点

指数は平成 27 年を基準時(平成 27 年平均=100)としています。

(5) 対前年増減率

対前年増減率は、調査事業所の抽出替えに伴うギャップを修正した指数により算出しているため、実数で計算した場合と必ずしも一致しません。

前年比の算式：

(当該年各月分の平均－前年各月分の平均) / 前年各月分の平均 × 100

(6) 実数値

・実数値は、労働者数をウェイトとする 1 か月当たりの加重平均値です。

・「-」は該当データの無いものを示し、「x」は標本数が寡少につき秘匿のため公表できないもの、「0」は集計単位未満のデータ量を示しています。

(7) 実質賃金指数の算式

名目賃金指数 / 高知市消費者物価指数(持ち家の帰属家賃を除く総合指数) × 100

(8) 労働異動率の算式

労働異動率(入職率、離職率)の算式は次のとおりです。

月間の増加(減少) 常用労働者数 / 前月末常用労働者数 × 100

労働異動率の年平均は、1 月分から 12 月分の異動率の単純平均です。

II 調査結果の概要（事業所規模 5 人以上）

この報告書は平成 29 年（1 月 1 日から 12 月 31 日までの期間）の月次の調査結果をまとめたものです。

調査は、高知県に所在する 5 人以上の常用労働者を有する事業所から、厚生労働省より無作為に抽出され指定された、約 420 事業所を対象にしています。

集計結果は毎月作成し、高知県庁統計分析課のホームページで公表しています。公表数値は集計結果の実数値と、時系列比較のための指数値となっています。時系列に集計結果を比較する際には指数で比較します。本報告では、年平均の実数値と指数値を扱いますが、時系列での比較は指数値によるものです。

1 賃金

(1) 賃金の動き

①常用労働者 1 人平均月間現金給与総額は、**301,653 円**

②きまって支給する給与は、**248,660 円**

③特別に支払われた給与は、**52,993 円**

○本県及び全国の賃金の動き（調査産業計）

（単位：円）

		現金給与総額	きまって支給する給与			特別に支払われた給与
			所定内給与	超過労働給与		
高知県	平成27年	300,281	249,692	228,707	20,985	50,589
	28	294,241	245,878	225,752	20,126	48,363
	29	301,653	248,660	229,609	19,051	52,993
全国	平成27年	313,801	259,244	239,651	19,593	54,557
	28	315,590	259,737	240,256	19,481	55,853
	29	316,966	260,776	241,216	19,560	56,190

(2) 産業別賃金

①現金給与総額は、「情報通信業」が最も高く、「宿泊業，飲食サービス業」が最も低い。

②超過労働給与は、「情報通信業」が最も高く、「宿泊業，飲食サービス業」が最も低い。

○産業別にみた賃金（調査産業別）

（単位：円）

平成29年	調査産業計	建設業	製造業	情報通信業	運輸業、郵便業	卸売業、小売業	金融業、保険業	宿泊業、飲食サービス業	生活関連サービス業、娯楽業	教育、学習支援業	医療、福祉
現金給与総額	301,653	467,005	267,493	486,080	285,663	244,223	388,655	114,267	184,134	385,215	352,479
きまって支給する給与	248,660	362,516	219,789	389,085	255,696	203,778	303,628	110,071	173,094	296,020	292,690
所定内給与	229,609	333,481	199,975	345,312	220,586	186,341	285,701	103,771	160,354	287,642	269,637
超過労働給与	19,051	29,035	19,814	43,773	35,110	17,437	17,927	6,300	12,740	8,378	23,053
特別に支払われた給与	52,993	104,489	47,704	96,995	29,967	40,445	85,027	4,196	11,040	89,195	59,789

(3) 賃金（現金給与総額）の状況－全国比較

- ① 全国を100とした場合の高知県の賃金は、調査産業計でみると**95.2**で、全国を**4.8**ポイント下回った。
- ② ほとんどの産業で全国を下回っているが、「建設業」、「医療、福祉」等では全国を上回っている。

○本県及び全国の現金給与総額

(単位:円、%)

	調査産業計	建設業	製造業	情報通信業	運輸業、郵便業	卸売業、小売業	金融業、保険業	宿泊業、飲食サービス業	生活関連サービス業、娯楽業	教育、学習支援業	医療、福祉
高知県	301,653	467,005	267,493	486,080	285,663	244,223	388,655	114,267	184,134	385,215	352,479
全国	316,966	389,037	383,658	486,425	344,573	274,008	477,827	124,059	207,107	381,157	299,728
全国を100とした場合の比率	95.2	120.0	69.7	99.9	82.9	89.1	81.3	92.1	88.9	101.1	117.6

○本県及び全国の賃金の比較（現金給与総額）

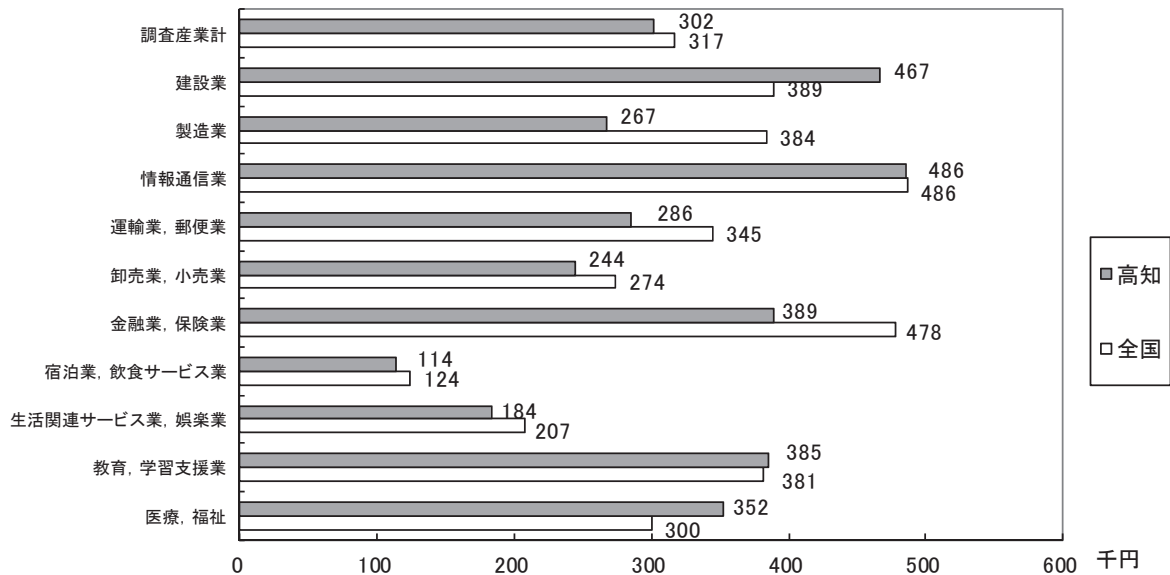

(4) 賃金（現金給与総額）の状況－男女別

- ① 男性を100とした場合の女性の賃金は、調査産業計でみると**63.9**で、前年(**66.3**)を**2.4**ポイント下回った。
- ② 産業別では、「建設業」で**47.0**と最も格差が大きく、全ての産業で男性が女性を上回っている。

○男女別現金給与総額

(単位:円、%)

	調査産業計	建設業	製造業	情報通信業	運輸業、郵便業	卸売業、小売業	金融業、保険業	宿泊業、飲食サービス業	生活関連サービス業、娯楽業	教育、学習支援業	医療、福祉
男	366,380	530,030	332,171	589,897	303,226	309,537	554,813	146,969	252,990	401,384	502,940
女	234,181	249,023	165,269	317,127	183,823	157,937	278,839	87,852	127,756	368,985	304,299
男性を100とした場合の女性の比率	63.9	47.0	49.8	53.8	60.6	51.0	50.3	59.8	50.5	91.9	60.5

2 労働時間

(1) 労働時間の動き

- ①常用労働者1人平均月間総実労働時間は、**149.1時間**
- ②所定内労働時間は、**139.1時間**
- ③所定外労働時間は、**10.0時間**

○本県及び全国の労働時間の動き(調査産業計) (単位:時間)

		総実労働時間	所定内労働時間	所定外労働時間
高知県	平成25年	149.6	140.8	8.8
	26	152.0	143.0	9.0
	27	151.6	141.5	10.1
	28	148.2	138.1	10.1
	29	149.1	139.1	10.0
全国	平成25年	145.5	134.9	10.6
	26	145.1	134.1	11.0
	27	144.5	133.5	11.0
	28	143.7	132.9	10.8
	29	143.4	132.5	10.9

(2) 産業別労働時間

- ①総実労働時間は、「運輸業, 郵便業」が**180.1時間**で最も長く、以下「建設業」、「製造業」と続き、最も短い「宿泊業, 飲食サービス業」で**111.4時間**となっている。
- ②所定外労働時間は、「運輸業, 郵便業」が**26.8時間**で最も長く、「教育, 学習支援業」が**4.9時間**で最も短い。

○産業別にみた労働時間の動き(総実労働時間) (単位:時間)

平成29年	調査産業計	建設業	製造業	情報通信業	運輸業, 郵便業	卸売業, 小売業	金融業, 保険業	宿泊業, 飲食サービス業	生活関連サービス業, 娯楽業	教育, 学習支援業	医療, 福祉
総実労働時間	149.1	170.1	160.3	158.5	180.1	160.0	150.7	111.4	128.6	136.4	143.4
所定内労働時間	139.1	156.9	147.6	147.0	153.3	148.4	142.3	103.4	120.4	131.5	136.8
所定外労働時間	10.0	13.2	12.7	11.5	26.8	11.6	8.4	8.0	8.2	4.9	6.6

(3) 労働時間(総実労働時間)の状況-全国比較

- ① **全国を100**とした場合の高知県の労働時間は、調査産業計で見ると**104.0**で、全国をやや上回っている。
- ② 産業別では、「卸売業, 小売業」が**118.3**で最も高く、「宿泊業, 飲食サービス業」等で全国を上回っているが、「生活関連サービス, 娯楽業」、「製造業」等では全国を下回っている。

○本県及び全国の総実労働時間

(単位:時間、%)

	調査産業計	建設業	製造業	情報通信業	運輸業、郵便業	卸売業、小売業	金融業、保険業	宿泊業、飲食サービス業	生活関連サービス業、娯楽業	教育、学習支援業	医療、福祉
高知県	149.1	170.1	160.3	158.5	180.1	160.0	150.7	111.4	128.6	136.4	143.4
全国	143.4	171.9	163.6	160.2	173.2	135.3	147.9	99.3	132.1	127.4	135.4
全国を100とした場合の比率	104.0	99.0	98.0	98.9	104.0	118.3	101.9	112.2	97.4	107.1	105.9

○本県及び全国の労働時間の比較（総実労働時間）

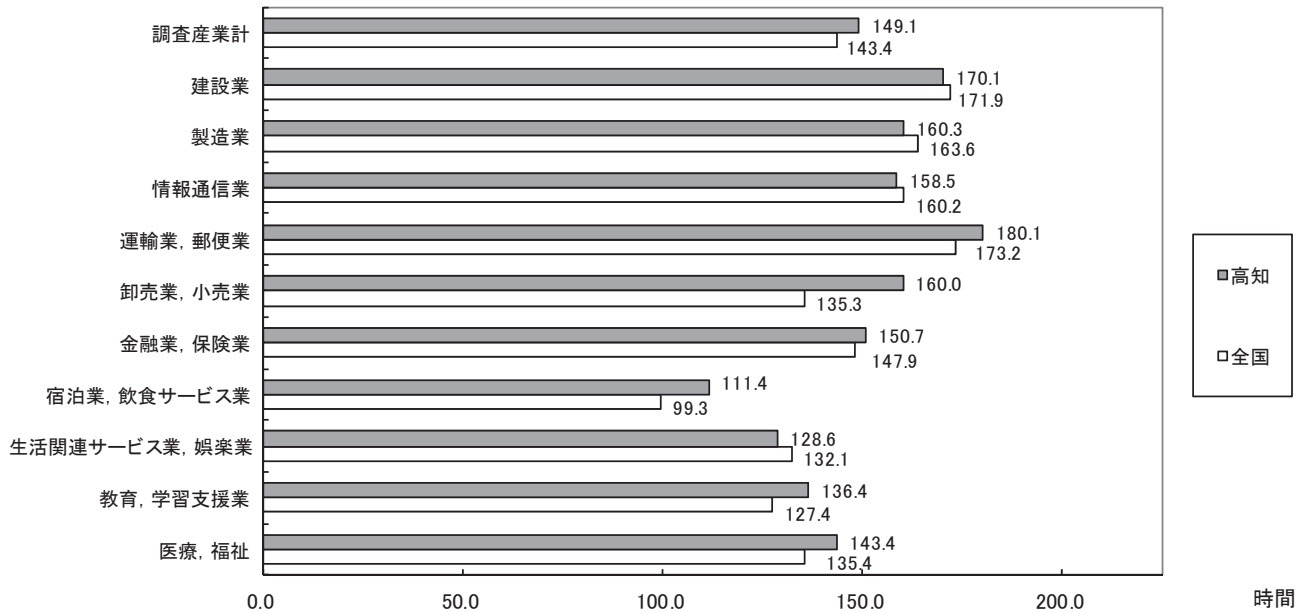

(4) 労働時間（総実労働時間）の状況－男女別

- ① 男性を100とした場合の女性の労働時間は、調査産業計で見ると82.1で、前年(84.2)を2.1ポイント下回った。
- ② 産業別では、「宿泊業、飲食サービス業」で70.5と最も格差が大きく、「教育、学習支援業」以外の産業で男性が女性を上回っている。

○男女別総実労働時間

(単位:時間、%)

	調査産業計	建設業	製造業	情報通信業	運輸業、郵便業	卸売業、小売業	金融業、保険業	宿泊業、飲食サービス業	生活関連サービス業、娯楽業	教育、学習支援業	医療、福祉
男	163.4	176.2	170.8	159.7	184.8	176.6	170.4	133.1	149.9	133.4	152.1
女	134.2	149.0	143.8	156.3	152.8	138.1	137.7	93.8	111.2	139.5	140.5
男性を100とした場合の女性の比率	82.1	84.6	84.2	97.9	82.7	78.2	80.8	70.5	74.2	104.6	92.4

3 雇 用

(1) 常用労働者数

- ①調査産業計で常用労働者数は **219,374 人**、パートタイム労働者比率は **23.3%**で前年 (24.5%) を **1.2 ポイント**下回った。
- ②常用労働者数を産業別にみると、「医療、福祉」が最も多く、以下「卸売業、小売業」、「宿泊業、飲食サービス業」と続き、「情報通信業」が最も少ない。
- ③パートタイム労働者比率では、「宿泊業、飲食サービス業」が **62.4%**で最も高く、「情報通信業」が最も低い。
- ④パートタイム労働者比率を全国と比較すると、本県は「医療、福祉」で全国を大きく下回っている。

○産業別常用労働者数

(単位:人、%)

	計	構成比	男	女	一般労働者	パートタイム労働者	
						パート比率	パート比率
調査産業計	219,374	100.0	111,970	107,404	168,268	51,106	23.3
建設業	16,595	7.6	12,888	3,707	16,058	537	3.2
製造業	17,741	8.1	10,861	6,880	14,939	2,802	15.8
情報通信業	3,243	1.5	2,007	1,236	3,160	83	2.6
運輸業、郵便業	13,165	6.0	11,212	1,953	10,222	2,943	22.3
卸売業、小売業	44,899	20.5	25,568	19,331	30,177	14,722	32.8
金融業、保険業	7,076	3.2	2,818	4,258	5,916	1,160	16.4
宿泊業、飲食サービス業	19,380	8.8	8,634	10,746	7,287	12,093	62.4
生活関連サービス業、娯楽業	5,939	2.7	2,687	3,251	2,992	2,947	49.6
教育、学習支援業	16,702	7.6	8,382	8,320	13,102	3,600	21.5
医療、福祉	52,026	23.7	12,608	39,417	45,779	6,247	12.0

○本県及び全国のパートタイム労働者比率の比較

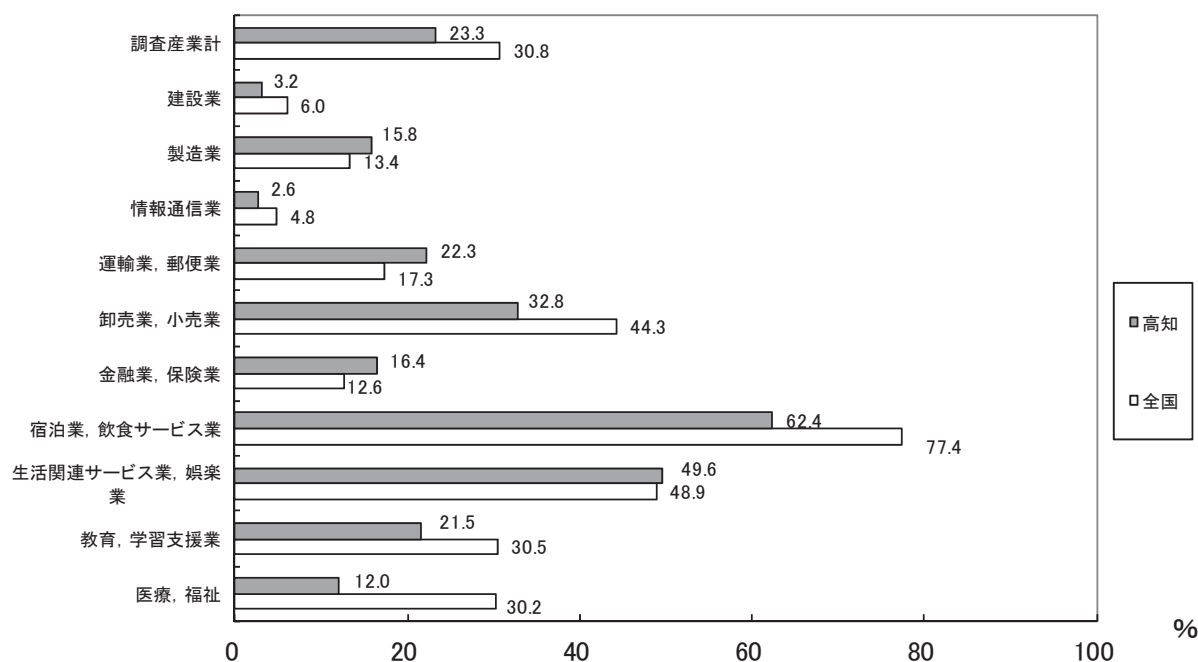

(2) 雇用の動き

- ①常用労働者数を指数で見ると、調査産業計では**104.2**（前年**102.0**）となっている。
 ②産業別では、最も増加したのは「宿泊業，飲食サービス業」（前年比**8.6%**増）、次に「運輸業，郵便業」（同**3.4%**増）、最も減少したのは「金融業，保険業」（同**3.5%**減）となっている。

○産業別にみた常用雇用指数の動き

(高知県) (平成27年=100)

	調査産業計	建設業	製造業	情報通信業	運輸業，郵便業	卸売業，小売業	金融業，保険業	宿泊業，飲食サービス業	生活関連サービス業，娯楽業	教育，学習支援業	医療，福祉	
平成25年	100.5	94.6	131.7	109.8	106.2	98.2	109.2	93.9	102.3	96.7	93.8	
26	100.6	97.4	122.4	102.4	101.7	100.2	100.8	94.8	100.2	96.3	98.8	
27	100.0	100.0	100.0	100.0	100.0	100.0	100.0	100.0	100.0	100.0	100.0	
28	102.0	104.4	105.8	100.2	103.1	101.8	95.1	111.1	102.1	102.2	99.4	
29	104.2	107.6	108.5	100.3	106.6	104.6	91.8	120.7	104.6	99.0	99.3	
前年比 (%)	28	2.0	4.4	5.8	0.3	3.1	1.8	△4.9	11.1	2.1	2.2	△0.7
	29	2.2	3.1	2.6	0.1	3.4	2.8	△3.5	8.6	2.4	△3.1	△0.1

※指数のギャップ修正が行われたため、過去に遡って指数を修正しています。

(3) 労働異動率（入職率、離職率）

- ①調査産業計で前年と比較すると、入職率、離職率ともに減少している。
 ②産業別では、入職率、離職率とも「宿泊業，飲食サービス業」が最も高かった。

○入職率と離職率の推移

(入職率) (単位: %、ポイント)

	調査産業計	建設業	製造業	情報通信業	運輸業，郵便業	卸売業，小売業	金融業，保険業	宿泊業，飲食サービス業	生活関連サービス業，娯楽業	教育，学習支援業	医療，福祉	
平成25年	1.93	1.39	1.10	0.69	1.41	1.97	0.94	3.35	3.56	2.56	1.90	
26	2.13	1.48	1.05	0.52	0.98	2.05	1.56	5.49	2.52	3.48	1.93	
27	2.02	2.01	1.21	0.89	1.78	1.85	1.89	4.69	2.05	2.02	1.98	
28	2.10	1.83	1.18	1.41	1.18	1.83	2.30	5.98	3.18	1.71	1.68	
29	1.92	1.30	1.41	1.30	2.03	1.75	1.98	5.34	3.26	0.94	1.61	
前年差 (ポイント)	28	0.08	△0.18	△0.03	0.52	△0.60	△0.02	0.41	1.29	1.13	△0.31	△0.30
	29	△0.18	△0.53	0.23	△0.11	0.85	△0.08	△0.32	△0.64	0.08	△0.77	△0.07

(離職率) (単位: %、ポイント)

	調査産業計	建設業	製造業	情報通信業	運輸業，郵便業	卸売業，小売業	金融業，保険業	宿泊業，飲食サービス業	生活関連サービス業，娯楽業	教育，学習支援業	医療，福祉	
平成25年	1.97	1.48	1.44	0.96	1.55	1.97	1.13	3.82	3.90	2.76	1.45	
26	2.03	1.06	1.10	0.64	1.23	1.74	1.68	5.14	3.00	3.51	1.67	
27	1.92	1.57	1.16	1.01	1.44	1.96	2.33	4.06	1.57	1.60	2.04	
28	2.05	1.85	1.03	1.41	1.32	1.61	2.86	5.54	3.06	1.71	1.78	
29	1.70	0.84	1.09	1.27	1.70	1.62	2.03	4.09	3.09	1.19	1.51	
前年差 (ポイント)	28	0.13	0.28	△0.13	0.40	△0.12	△0.35	0.53	1.48	1.49	0.11	△0.26
	29	△0.35	△1.01	0.06	△0.14	0.38	0.01	△0.83	△1.45	0.03	△0.52	△0.27

I 毎月勤労統計調査特別調査について

1 調査の概要

- ・毎月勤労統計調査特別調査は、厚生労働大臣が指定する地域（「指定調査区」という）に所在し、調査産業に属する事業所のうち常用労働者を1～4人雇用する事業所について調べる調査で、年1回8月に実施しています。

2 調査の目的

- ・この調査は、常用労働者1～4人の事業所における賃金、労働時間及び雇用の実態を明らかにして、毎月実施されている常用労働者5人以上の事業所に関する「全国調査」及び「地方調査」を補完するとともに、各種の労働施策を円滑に推進していくための基礎資料を提供することを目的としています。

3 調査の対象

- ・この調査は、平成21年経済センサス-基礎調査に基づき設定した調査区のうちから、一定の方法により抽出された調査区（高知県内39調査区）内に所在し、日本標準産業分類（平成19年11月改訂）の「鉱業、採石業、砂利採取業」、「建設業」、「製造業」、「電気・ガス・熱供給・水道業」、「情報通信業」、「運輸業、郵便業」、「卸売業、小売業」、「金融業、保険業」、「不動産業、物品賃貸業」、「学術研究、専門・技術サービス業」、「宿泊業、飲食サービス業」、「生活関連サービス業、娯楽業（その他の生活関連サービス業のうち家事サービス業を除く）」、「教育、学習支援業」、「医療、福祉」、「複合サービス事業」及び「サービス業（他に分類されないもの）」（外国公務を除く）に属し、かつ平成29年7月31日現在1～4人の常用労働者を雇用する約340事業所を対象としています。

4 調査結果の算定

- ・調査結果の数値は、高知県の1～4人の常用労働者を雇用する全事業所に対応するものとして算定された数字です。調査事業所が少ない産業については、公表はしませんが調査産業計に含めて算定しています。

II 調査結果の概要

1 賃金

- ① 平成 29 年 7 月における 1～4 人規模事業所の月間「きまって支給する現金給与額」は、調査産業計で 166,152 円と、前年（160,989 円）を 3.2% 上回っている。
 ・東京を 100 とした地域間格差をみると、調査産業計では、高知県は 73.7（全国第 46 位）と全国平均の 87.1 を 13.4 ポイント下回っている。
- ② 平成 28 年 8 月 1 日から平成 29 年 7 月 31 日までの 1 年間に賞与など「特別に支払われた現金給与額」は、調査産業計で 172,825 円と、前年（206,428 円）を 16.3% 下回り、「きまって支給する現金給与額」に対する割合は 104.0% となっている。

（図 1）きまって支給する現金給与額の地域間格差



表 1) 産業及び男女別 1 人平均きまって支給する現金給与額
 及び 1 人平均年間特別に支払われた現金給与額（勤続 1 年以上）

（単位：円）

	きまって支給する現金給与額			特別に支払われた現金給与額		
	計	男	女	計	男	女
調査産業計	166,152	229,849	128,930	172,825	244,023	130,621
建設業	230,718	241,837	187,125	173,024	186,054	122,413
製造業	215,356	262,853	141,597	203,097	277,637	88,190
卸売業, 小売業	165,313	255,004	123,408	117,342	226,572	65,353
宿泊業, 飲食サービス業	86,098	159,364	71,834	3,999	-	4,777
医療, 福祉	184,417	199,717	180,338	450,688	423,065	456,178

2 労働時間

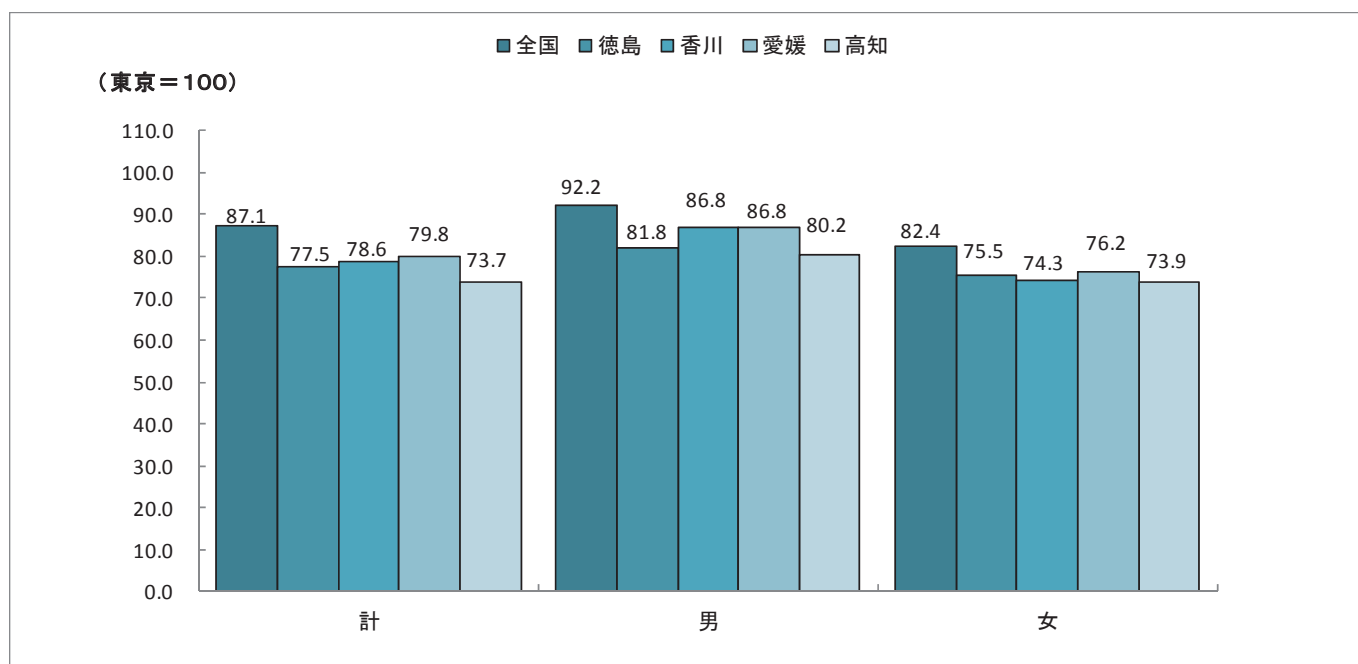
- ① 平成 29 年 7 月における出勤日数は、調査産業計で 19.9 日（前年 20.3 日）となり、前年より 0.4 日減少している。
- ・男女別に見ると、男性 21.6 日（前年 22.1 日）、女性 18.9 日（前年 19.3 日）となっている。
- ② 1 日当たりの実労働時間数は、調査産業計で 6.9 時間（前年 6.9 時間）となっている。
- ・男女別に見ると、男性 7.5 時間（前年 7.7 時間）、女性 6.6 時間（前年 6.4 時間）となっている。

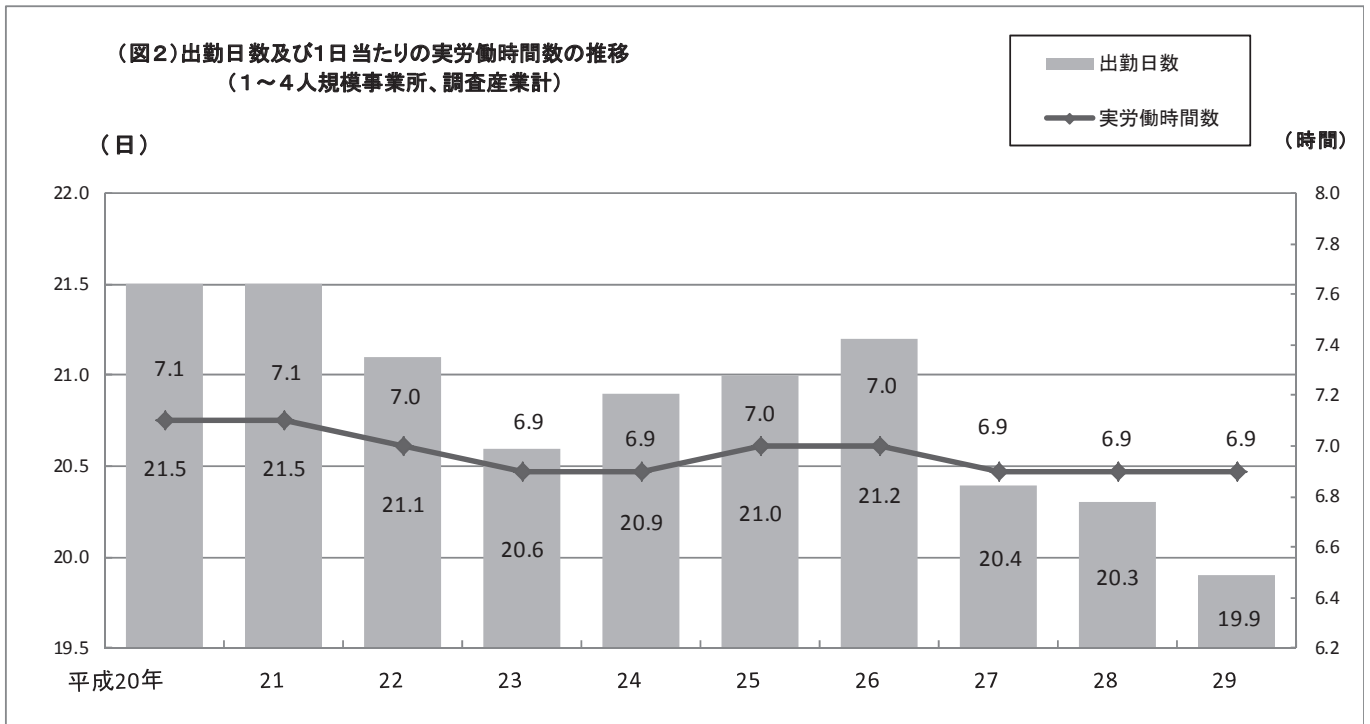

(表2) 産業及び男女別1人平均月間出勤日数及び1日の実労働時間数

(単位: 日、時間)

	出勤日数			1日の実労働時間数		
	計	男	女	計	男	女
調査産業計	19.9	21.6	18.9	6.9	7.5	6.6
建設業	22.0	22.2	21.4	7.7	7.7	7.4
製造業	22.0	23.1	20.4	7.6	7.7	7.3
卸売業, 小売業	20.5	22.6	19.5	7.0	7.9	6.6
宿泊業, 飲食サービス業	17.1	21.7	16.3	5.2	6.1	5.0
医療, 福祉	21.3	22.4	21.0	7.3	7.3	7.3

3 雇 用

(1) 男女構成

平成 29 年 7 月の常用労働者数は、調査産業計で 10,102 人となり、前年（10,501 人）より 399 人減少している。

男女別では男性 3,726 人、女性 6,376 人と女性が 63.1%を占めている。

(表3) 産業及び男女別常用労働者数

(単位:人)

	常用労働者			常用労働者(勤続1年以上)		
	計	男	女	計	男	女
調査産業計	10,102	3,726	6,376	9,022	3,358	5,665
建設業	1,045	833	212	941	748	193
製造業	451	274	177	437	265	172
卸売業, 小売業	3,055	973	2,082	2,877	928	1,949
宿泊業, 飲食サービス業	1,311	214	1,097	1,008	164	844
医療, 福祉	793	167	626	644	107	537

(図3) 産業別の男女構成比

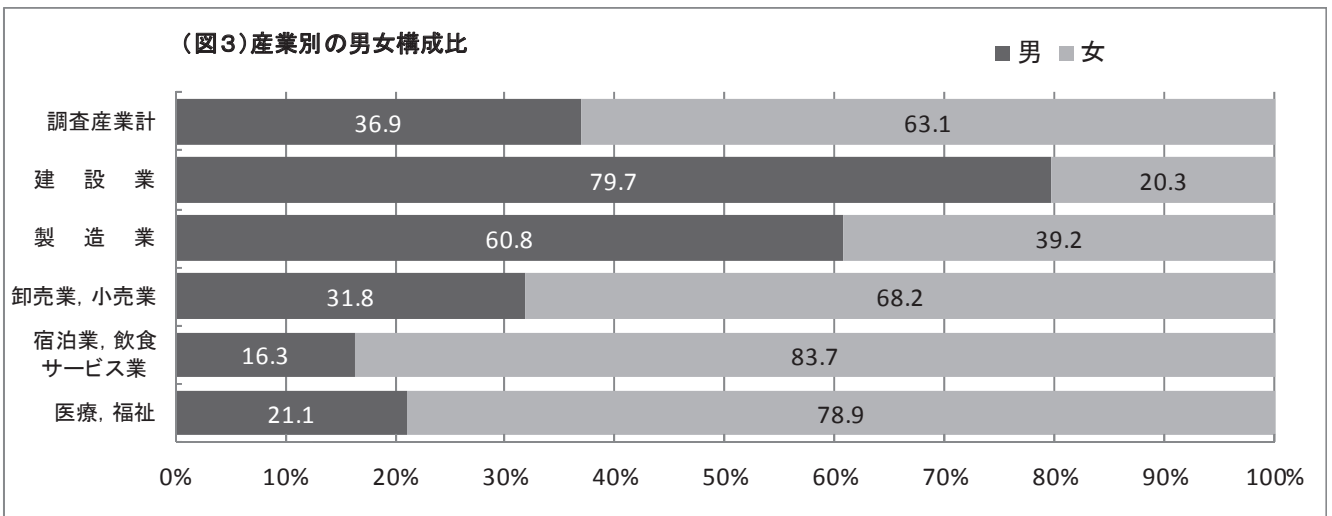

(2) 産業構成

1～4人規模事業所における常用労働者の産業別構成比は、「卸売業，小売業」の30.2%が最も高く、次いで「宿泊業，飲食サービス業」の13.0%と、この2産業で全体の4割以上を占めている。

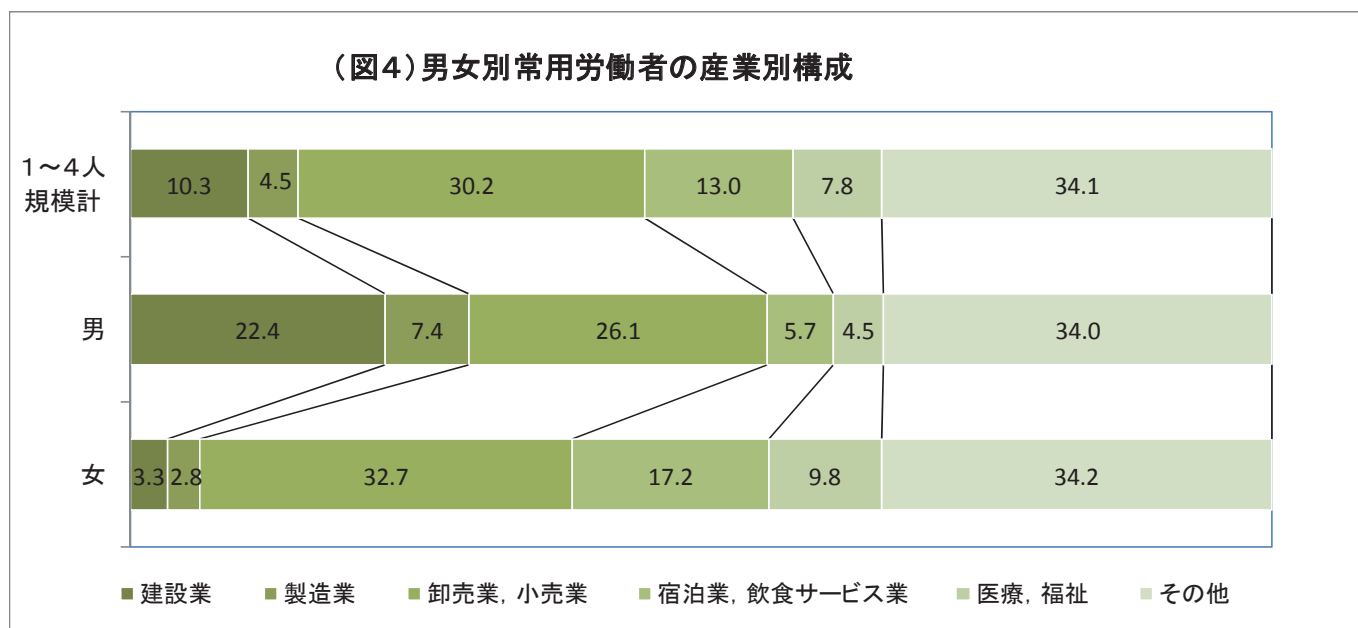

注：その他とは、学術研究, 専門・技術サービス業、生活関連サービス業, 娯楽業、教育, 学習支援業、サービス業（他に分類されないもの）及び非公表産業の合計である。

高 知 県 の

	人 口						世 帯 数
	総 数	男	女	15歳未満	15～64歳	65歳以上	
	人	人	人	人	人	人	世帯
平成 25 年(度)	742 481	348 861	393 620	88 013	425 200	229 268	320 444
26	735 125	345 559	389 566	86 268	414 011	234 846	319 555
27	* 728 276	* 342 672	* 385 604	* 84 728	* 404 527	* 239 021	* 319 011
28	720 907	339 274	381 633	82 865	396 254	241 788	318 939
29	713 465	335 998	377 467	…	…	…	318 753
平成 29 . 7	714 615	336 467	378 148	81 541	389 817	243 257	318 987
8	714 230	336 328	377 902	81 316	389 426	243 488	318 928
9	713 789	336 140	377 649	81 196	388 955	243 638	318 825
10	713 465	335 998	377 467	81 058	388 503	243 904	318 753
11	713 170	335 881	377 289	80 927	388 260	243 983	318 931
12	712 830	335 705	377 125	80 886	387 912	244 032	318 812
平成 30 . 1	712 357	335 519	376 838	80 743	387 407	244 207	318 496
2	711 423	335 098	376 325	80 649	386 569	244 205	318 186
3	710 652	334 744	375 908	80 579	385 931	244 142	317 904
4	708 182	333 474	374 708	80 337	383 647	244 198	316 958
5	707 842	333 434	374 408	80 481	383 632	243 729	318 516
6	707 303	333 218	374 085	80 038	382 976	244 289	318 599
7	707 095	333 126	373 969	79 932	382 749	244 414	318 603

備 考 年の時系列は各年10月1日現在、月の時系列は各月1日現在の推計値(平成27年国勢調査確定値基準)。
但し、* が付与されている数値は、国勢調査の結果。

資 料 出 所 高 知 県 統 計 分 析 課

関 連 ペ ー ジ 36～45

	物 価	賃 金 ・ 労 働						
		2) 消費者物価 指数(高知市)	調査産業計 平均賃金	3) 賃金指数		3) 調査産業計 雇用指数	有 効 求 人 倍 率	就 職 率
				名 目	実 質			
		円				倍	%	
平成 25 年(度)	96.2	282 604	92.6	96.9	100.7	0.76	35.3	
26	98.9	295 001	95.7	97.0	100.7	0.84	35.4	
27	100.0	300 281	100.0	100.0	100.0	0.98	35.9	
28	99.9	294 241	98.1	98.2	102.0	1.13	37.3	
29	100.5	…	100.4	…	…	1.20	36.9	
平成 29 . 7	100.2	300 167	100.0	99.6	104.7	1.17	35.5	
8	100.5	253 267	84.4	83.7	104.3	1.18	32.9	
9	100.7	248 400	82.8	82.0	105.1	1.20	36.6	
10	100.9	248 480	82.8	81.8	104.3	1.21	38.6	
11	101.1	251 479	83.8	82.6	104.3	1.25	36.9	
12	101.2	534 882	178.3	175.5	105.3	1.26	40.4	
平成 30 . 1	101.1	229 873	76.6	75.4	105.8	1.25	26.8	
2	101.1	226 530	75.5	74.4	103.2	1.25	35.7	
3	100.8	241 683	80.5	79.6	102.7	1.21	48.1	
4	100.7	236 598	78.9	78.1	105.7	1.29	36.9	
5	100.7	231 267	77.1	76.3	105.7	1.31	39.1	
6	100.6	…	…	…	…	1.30	40.0	
7	…	…	…	…	…	…	…	

備 考 総合指数 「毎月勤労統計調査」(事業所規模5人以上) 季節調整値
(年度平均は実数)

資 料 出 所 総務省統計局 高知県統計分析課 高知労働局 職業安定課

関 連 ペ ー ジ 50～57 62～75 76

主 要 指 標

指数：1) 平成22年=100 2)、3) 平成27年=100

商 鉱 工 業				電 力 需 要	国 内 銀 行 の 預 貸 金 合 計		
1) 鉱工業生産指数			大型小売店 販売状況	高圧・低圧 総 計	預 金 残 高	貸 出 残 高	
総 合	鉱 業	製 造 工 業					
			百万円	千kWh	百万円	百万円	
96.1	109.5	95.7	72 950	…	2 529 370	1 476 484	平成 25 年(度)
97.8	110.1	97.5	72 363	…	2 580 509	1 508 176	26
95.9	107.9	95.5	71 971	…	2 590 566	1 515 326	27
94.1	102.2	93.9	71 527	4 288 586	2 628 211	1 528 837	28
100.5	103.3	100.4	70 599	…	2 689 032	1 524 488	29
101.8	112.6	100.8	6 122	371 444	2 669 161	1 507 470	平成 29 . 7
96.8	99.0	99.0	5 894	421 035	2 666 789	1 511 514	8
103.4	96.0	104.8	5 336	362 322	2 678 968	1 507 474	9
105.6	101.7	100.4	5 824	319 082	2 635 838	1 504 825	10
98.0	107.0	97.0	5 660	317 684	2 672 105	1 505 841	11
90.2	112.7	92.1	7 894	375 197	2 692 307	1 527 914	12
95.8	109.2	94.9	6 018	437 607	2 634 629	1 518 273	平成 30 . 1
97.9	103.1	98.7	5 167	402 988	2 629 223	1 528 052	2
95.9	104.7	97.7	5 782	365 737	2 689 032	1 524 488	3
99.0	105.7	98.4	5 465	311 537	2 693 714	1 504 335	4
97.4	107.3	94.9	5 697	…	2 666 778	1 514 637	5
…	…	…	5 613	…	2 708 476	1 525 437	6
…	…	…	…	…	…	…	7

季節調整済指数(年平均は原指数)		四国電力のデータが公表されなくなった為変更	年別は年度末(3月末)残高 国内銀行=都銀・地銀・信託・第2地方銀行協会加盟行	備 考
高 知 県 統 計 分 析 課	四国経済産業局	資源エネルギー庁	日本銀行 高知支店	資 料 出 所
58～61	77	77	78	関 連 ペ ー ジ

青果物の卸売数量及び価格				自 動 車 保有台数	交 通 事 故				
野 菜 計		果 実 計			総 数	件 数	死 傷 者		
数 量	価 格	数 量	価 格	総 数			死 者	負 傷 者	
t	1kg当たり円	t	1kg当たり円	台	件	人	人	人	
38 577	245	17 194	327	558 880	2 959	3 352	42	3 310	平成 25 年(度)
37 928	241	16 145	343	560 502	2 690	3 043	41	3 002	26
37 486	267	15 085	378	560 414	2 391	2 762	30	2 732	27
36 083	283	14 907	398	561 611	2 193	2 489	42	2 447	28
36 793	271	14 030	402	562 696	1 790	2 029	29	2 000	29
2 840	224	1 021	464	565 993	135	156	3	153	平成 29 . 7
2 963	247	1 168	447	566 320	156	173	5	168	8
3 313	236	1 091	404	567 558	117	134	1	133	9
3 570	216	1 284	347	567 487	165	191	3	188	10
3 218	286	1 299	325	567 663	153	170	2	168	11
3 261	347	1 616	454	567 770	141	156	3	153	12
2 583	331	1 008	373	568 100	129	137	4	133	平成 30 . 1
2 748	324	1 327	353	567 977	147	173	4	169	2
3 118	258	1 299	383	562 696	134	143	0	143	3
3 176	236	922	424	564 537	101	114	2	112	4
3 304	249	972	434	565 081	157	169	0	169	5
2 839	245	830	429	565 889	130	149	2	147	6
…	…	…	…	…	121	145	4	141	7

高知市中央卸売市場	年は年度末台数	備 考
高知市卸売市場 市場課	高知運輸支局	高知県警察本部交通企画課
80	81	81
		関 連 ペ ー ジ

高知県の推計人口 月報 (平成30年7月1日現在)

<人口>

	707,095	人	(男	333,126	人、	女	373,969	人)
・前月差	△ 208	人	(男	△ 92	人、	女	△ 116	人)
・前年同月差	△ 7,520	人	(男	△ 3,341	人、	女	△ 4,179	人)

平成30年6月中の人口動態は208人の減少

○自然増減(出生と死亡の差)

6月中の出生数から死亡数を引いた自然増減は、285人の減少となった。

	出生数	死亡数	自然増減
男	202	329	△ 127
女	173	331	△ 158
総数	375	660	△ 285

自然増減の推移(人)

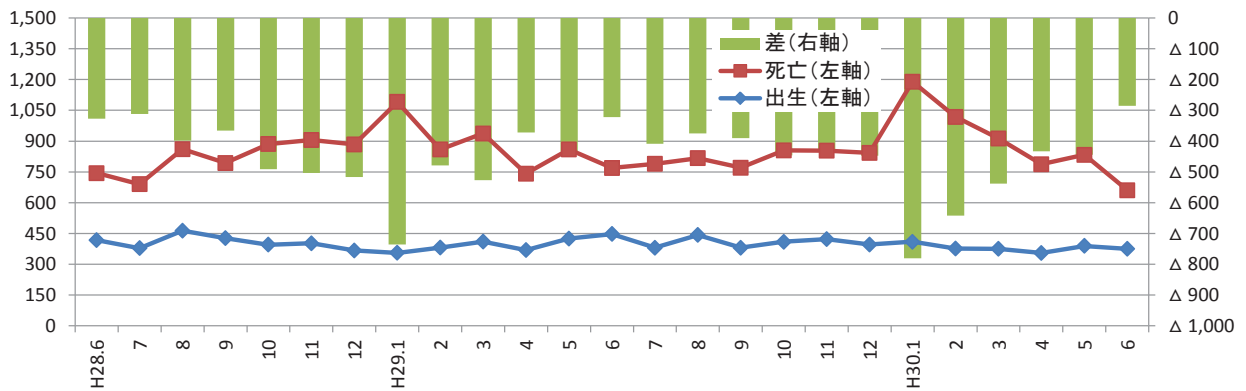

○社会増減(転入と転出の差)

6月中の転入から転出を引いた社会増減は、77人の増加となった。

転入 ①=②+③	転入者		転出 ④=⑤+⑥	転出者		社会増減 ⑦=①-④	うち「転入者-転出者」 ⑧=②-⑤
	②	記載その他 ③		⑤	削除その他 ⑥		
1,302 人	1,285 人	17 人	1,225 人	1,198 人	27 人	77	87

※転入及び転出には、県外だけでなく県内市町村間の移動も含む。

社会増減(⑧転入者-転出者)の推移(人)

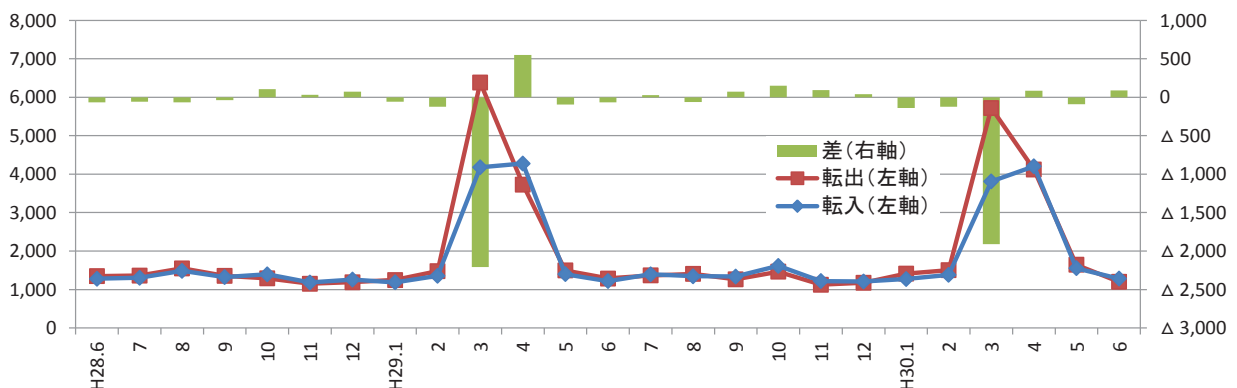

〈参考：高知県の推計人口及び世帯数の推移〉

単位：人、世帯

年 月	総 数	男	女	世帯数
平成 17年	* 796,292 *	374,435	421,857	* 324,439
18年	798,244	376,423	421,821	—
19年	790,576	372,322	418,254	—
20年	782,626	368,095	414,531	—
21年	776,277	365,108	411,169	—
22年	* 764,456 *	359,134	405,322	* 321,909
23年	756,390	355,136	401,254	322,052
24年	749,460	351,885	397,575	321,195
25年	742,481	348,861	393,620	320,444
26年	735,125	345,559	389,566	319,555
27年	* 728,276 *	342,672	385,604	* 319,011
28年	720,907	339,274	381,633	318,939
29年	713,465	335,998	377,467	318,753
平成28年 7月	722,170	339,802	382,368	319,186
8月	721,794	339,622	382,172	319,127
9月	721,327	339,417	381,910	319,067
10月	720,907	339,274	381,633	318,939
11月	720,529	339,153	381,376	319,009
12月	720,068	338,967	381,101	318,992
平成29年 1月	719,554	338,738	380,816	318,707
2月	718,756	338,350	380,406	318,488
3月	718,103	338,079	380,024	318,176
4月	715,374	336,610	378,764	317,469
5月	715,564	336,851	378,713	319,127
6月	715,034	336,646	378,388	319,116
7月	714,615	336,467	378,148	318,987
8月	714,230	336,328	377,902	318,928
9月	713,789	336,140	377,649	318,825
10月	713,465	335,998	377,467	318,753
11月	713,170	335,881	377,289	318,931
12月	712,830	335,705	377,125	318,812
平成30年 1月	712,357	335,519	376,838	318,549
2月	711,423	335,098	376,325	318,186
3月	710,652	334,744	375,908	317,904
4月	708,182	333,474	374,708	316,958
5月	707,842	333,434	374,408	318,516
6月	707,303	333,218	374,085	318,599
7月	707,095	333,126	373,969	318,603

(注1) *が付与された数値は国勢調査の結果です。年の時系列は各年10月1日現在(18～21年は10月31日現在)、月の時系列は各月1日現在の推計値です。

(注2) 平成18年から平成21年までの人口は住民基本台帳人口による調査結果です。

(注3) 人口及び世帯数は、国勢調査結果(平成22年11月から平成27年9月までは平成22年確定値、平成27年11月以降は平成27年確定値)を基礎とし、これに毎月の住民基本台帳等の増減数を加算した推計値です。

<年齢別(3区分)人口>

単位:人

	総数	男	女	15歳未満			15～64歳			65歳以上		
				総数	男	女	総数	男	女	総数	男	女
県計	707,095	333,126	373,969	79,932	40,789	39,143	382,749	190,151	192,598	244,414	102,186	142,228
市計	581,478	273,688	307,790	68,247	34,824	33,423	324,074	160,071	164,003	189,157	78,793	110,364
郡計	125,617	59,438	66,179	11,685	5,965	5,720	58,675	30,080	28,595	55,257	23,393	31,864
高知市	331,705	154,524	177,181	40,982	20,916	20,066	193,830	93,728	100,102	96,893	39,880	57,013
室戸市	12,477	5,932	6,545	928	484	444	5,361	2,767	2,594	6,188	2,681	3,507
安芸市	16,812	7,981	8,831	1,661	839	822	8,351	4,260	4,091	6,800	2,882	3,918
南国市	47,302	22,432	24,870	5,882	3,020	2,862	26,683	13,282	13,401	14,737	6,130	8,607
土佐市	26,204	12,752	13,452	2,852	1,516	1,336	13,772	7,127	6,645	9,580	4,109	5,471
須崎市	21,649	10,584	11,065	2,095	1,058	1,037	11,105	5,908	5,197	8,449	3,618	4,831
宿毛市	19,938	9,280	10,658	2,242	1,104	1,138	10,178	5,055	5,123	7,518	3,121	4,397
土佐清水市	12,818	5,973	6,845	986	501	485	5,481	2,706	2,775	6,351	2,766	3,585
四万十市	33,396	15,748	17,648	3,857	1,956	1,901	17,501	8,747	8,754	12,038	5,045	6,993
香南市	32,278	15,508	16,770	4,116	2,080	2,036	17,805	9,035	8,770	10,357	4,393	5,964
香美市	26,899	12,974	13,925	2,646	1,350	1,296	14,007	7,456	6,551	10,246	4,168	6,078
安芸郡	16,316	7,729	8,587	1,481	753	728	7,679	4,035	3,644	7,156	2,941	4,215
東洋町	2,333	1,147	1,186	159	78	81	1,044	573	471	1,130	496	634
奈半利町	3,169	1,452	1,717	288	154	134	1,447	714	733	1,434	584	850
田野町	2,556	1,204	1,352	229	110	119	1,245	669	576	1,082	425	657
安田町	2,520	1,214	1,306	191	110	81	1,169	609	560	1,160	495	665
北川村	1,213	571	642	111	51	60	555	293	262	547	227	320
馬路村	774	381	393	87	42	45	375	202	173	312	137	175
芸西村	3,751	1,760	1,991	416	208	208	1,844	975	869	1,491	577	914
長岡郡	6,932	3,277	3,655	488	238	250	2,927	1,602	1,325	3,517	1,437	2,080
本山町	3,466	1,635	1,831	314	150	164	1,606	859	747	1,546	626	920
大豊町	3,466	1,642	1,824	174	88	86	1,321	743	578	1,971	811	1,160
土佐郡	4,221	1,999	2,222	409	201	208	1,863	980	883	1,949	818	1,131
土佐町	3,838	1,806	2,032	369	179	190	1,686	878	808	1,783	749	1,034
大川村	383	193	190	40	22	18	177	102	75	166	69	97
吾川郡	26,714	12,684	14,030	2,411	1,241	1,170	13,145	6,626	6,519	11,158	4,817	6,341
いの町	21,718	10,300	11,418	2,083	1,065	1,018	11,264	5,596	5,668	8,371	3,639	4,732
仁淀川町	4,996	2,384	2,612	328	176	152	1,881	1,030	851	2,787	1,178	1,609
高岡郡	54,752	25,741	29,011	5,486	2,795	2,691	25,373	12,810	12,563	23,893	10,136	13,757
中土佐町	6,384	2,948	3,436	569	262	307	2,829	1,409	1,420	2,986	1,277	1,709
佐川町	12,656	5,937	6,719	1,442	732	710	6,163	3,040	3,123	5,051	2,165	2,886
越知町	5,447	2,504	2,943	449	221	228	2,416	1,224	1,192	2,582	1,059	1,523
橋原町	3,509	1,710	1,799	353	185	168	1,630	867	763	1,526	658	868
日高村	4,808	2,236	2,572	441	231	210	2,339	1,144	1,195	2,028	861	1,167
津野町	5,446	2,590	2,856	592	303	289	2,458	1,267	1,191	2,396	1,020	1,376
四万十町	16,502	7,816	8,686	1,640	861	779	7,538	3,859	3,679	7,324	3,096	4,228
幡多郡	16,682	8,008	8,674	1,410	737	673	7,688	4,027	3,661	7,584	3,244	4,340
大月町	4,646	2,240	2,406	367	185	182	2,081	1,082	999	2,198	973	1,225
三原村	1,478	707	771	119	71	48	645	348	297	714	288	426
黒潮町	10,558	5,061	5,497	924	481	443	4,962	2,597	2,365	4,672	1,983	2,689

※推計人口は、平成27年国勢調査結果を基礎数値とし、住民基本台帳ネットワークシステムの人口(速報値)を使用して計算しています。

<年齢別(3区分)人口>

単位:% 単位:世帯

	15歳未満			15～64歳			65歳以上			推計世帯数
	総数	男	女	総数	男	女	総数	男	女	
県計	11.3	12.2	10.5	54.1	57.1	51.5	34.6	30.7	38.0	318,603
市計	11.7	12.7	10.9	55.7	58.5	53.3	32.5	28.8	35.9	262,623
郡計	9.3	10.0	8.6	46.7	50.6	43.2	44.0	39.4	48.1	55,980
高知市	12.4	13.5	11.3	58.4	60.7	56.5	29.2	25.8	32.2	154,524
室戸市	7.4	8.2	6.8	43.0	46.6	39.6	49.6	45.2	53.6	6,209
安芸市	9.9	10.5	9.3	49.7	53.4	46.3	40.4	36.1	44.4	7,448
南国市	12.4	13.5	11.5	56.4	59.2	53.9	31.2	27.3	34.6	19,732
土佐市	10.9	11.9	9.9	52.6	55.9	49.4	36.6	32.2	40.7	10,390
須崎市	9.7	10.0	9.4	51.3	55.8	47.0	39.0	34.2	43.7	9,100
宿毛市	11.2	11.9	10.7	51.0	54.5	48.1	37.7	33.6	41.3	8,850
土佐清水市	7.7	8.4	7.1	42.8	45.3	40.5	49.5	46.3	52.4	6,316
四万十市	11.5	12.4	10.8	52.4	55.5	49.6	36.0	32.0	39.6	14,886
香南市	12.8	13.4	12.1	55.2	58.3	52.3	32.1	28.3	35.6	13,073
香美市	9.8	10.4	9.3	52.1	57.5	47.0	38.1	32.1	43.6	12,095
安芸郡	9.1	9.7	8.5	47.1	52.2	42.4	43.9	38.1	49.1	7,470
東洋町	6.8	6.8	6.8	44.7	50.0	39.7	48.4	43.2	53.5	1,296
奈半利町	9.1	10.6	7.8	45.7	49.2	42.7	45.3	40.2	49.5	1,438
田野町	9.0	9.1	8.8	48.7	55.6	42.6	42.3	35.3	48.6	1,170
安田町	7.6	9.1	6.2	46.4	50.2	42.9	46.0	40.8	50.9	1,144
北川村	9.2	8.9	9.3	45.8	51.3	40.8	45.1	39.8	49.8	569
馬路村	11.2	11.0	11.5	48.4	53.0	44.0	40.3	36.0	44.5	368
芸西村	11.1	11.8	10.4	49.2	55.4	43.6	39.7	32.8	45.9	1,485
長岡郡	7.0	7.3	6.8	42.2	48.9	36.3	50.7	43.9	56.9	3,507
本山町	9.1	9.2	9.0	46.3	52.5	40.8	44.6	38.3	50.2	1,719
大豊町	5.0	5.4	4.7	38.1	45.2	31.7	56.9	49.4	63.6	1,788
土佐郡	9.7	10.1	9.4	44.1	49.0	39.7	46.2	40.9	50.9	1,888
土佐町	9.6	9.9	9.4	43.9	48.6	39.8	46.5	41.5	50.9	1,675
大川村	10.4	11.4	9.5	46.2	52.8	39.5	43.3	35.8	51.1	213
吾川郡	9.0	9.8	8.3	49.2	52.2	46.5	41.8	38.0	45.2	11,655
いの町	9.6	10.3	8.9	51.9	54.3	49.6	38.5	35.3	41.4	9,055
仁淀川町	6.6	7.4	5.8	37.7	43.2	32.6	55.8	49.4	61.6	2,600
高岡郡	10.0	10.9	9.3	46.3	49.8	43.3	43.6	39.4	47.4	23,705
中土佐町	8.9	8.9	8.9	44.3	47.8	41.3	46.8	43.3	49.7	2,846
佐川町	11.4	12.3	10.6	48.7	51.2	46.5	39.9	36.5	43.0	5,234
越知町	8.2	8.8	7.7	44.4	48.9	40.5	47.4	42.3	51.7	2,455
橋原町	10.1	10.8	9.3	46.5	50.7	42.4	43.5	38.5	48.2	1,561
日高村	9.2	10.3	8.2	48.6	51.2	46.5	42.2	38.5	45.4	1,970
津野町	10.9	11.7	10.1	45.1	48.9	41.7	44.0	39.4	48.2	2,263
四万十町	9.9	11.0	9.0	45.7	49.4	42.4	44.4	39.6	48.7	7,376
幡多郡	8.5	9.2	7.8	46.1	50.3	42.2	45.5	40.5	50.0	7,755
大月町	7.9	8.3	7.6	44.8	48.3	41.5	47.3	43.4	50.9	2,257
三原村	8.1	10.0	6.2	43.6	49.2	38.5	48.3	40.7	55.3	705
黒潮町	8.8	9.5	8.1	47.0	51.3	43.0	44.3	39.2	48.9	4,793

※世帯数は、平成27年国勢調査結果を基礎数値とし、各市町村の住民基本台帳システムによる数値から計算しています。
 ※年齢(3区分)別割合の合計は、各区分の割合を算出するにあたり、小数第2位を四捨五入していることから、必ずしも100%とはなりません。

<年齢別(5歳階級)人口>

	0 ~ 4 歳			5 ~ 9 歳			10 ~ 14 歳			15 ~ 19 歳		
	総数	男	女	総数	男	女	総数	男	女	総数	男	女
県計	24,085	12,291	11,794	26,875	13,772	13,103	28,972	14,726	14,246	31,716	16,532	15,184
市計	20,815	10,619	10,196	22,897	11,777	11,120	24,535	12,428	12,107	27,839	14,527	13,312
郡計	3,270	1,672	1,598	3,978	1,995	1,983	4,437	2,298	2,139	3,877	2,005	1,872
高知市	12,684	6,478	6,206	13,721	7,037	6,684	14,577	7,401	7,176	16,343	8,190	8,153
室戸市	249	127	122	316	174	142	363	183	180	236	125	111
安芸市	432	217	215	564	284	280	665	338	327	560	295	265
南国市	1,864	964	900	1,953	999	954	2,065	1,057	1,008	2,639	1,441	1,198
土佐市	846	455	391	930	504	426	1,076	557	519	1,365	779	586
須崎市	592	270	322	691	349	342	812	439	373	1,261	730	531
宿毛市	659	346	313	795	384	411	788	374	414	636	337	299
土佐清水市	244	129	115	332	170	162	410	202	208	294	146	148
四万十市	1,220	608	612	1,293	680	613	1,344	668	676	1,342	667	675
香南市	1,230	626	604	1,403	726	677	1,483	728	755	1,557	831	726
香美市	795	399	396	899	470	429	952	481	471	1,606	986	620
安芸郡	441	230	211	523	258	265	517	265	252	462	250	212
東洋町	45	24	21	54	23	31	60	31	29	53	35	18
奈半利町	77	36	41	108	62	46	103	56	47	89	44	45
田野町	81	40	41	75	26	49	73	44	29	58	32	26
安田町	67	43	24	67	40	27	57	27	30	62	28	34
北川村	28	17	11	39	15	24	44	19	25	44	24	20
馬路村	18	10	8	39	17	22	30	15	15	12	10	2
芸西村	125	60	65	141	75	66	150	73	77	144	77	67
長岡郡	152	75	77	177	82	95	159	81	78	152	76	76
本山町	85	38	47	116	51	65	113	61	52	93	47	46
大豊町	67	37	30	61	31	30	46	20	26	59	29	30
土佐郡	133	65	68	141	69	72	135	67	68	104	52	52
土佐町	120	59	61	135	66	69	114	54	60	98	48	50
大川村	13	6	7	6	3	3	21	13	8	6	4	2
吾川郡	668	347	321	791	411	380	952	483	469	920	490	430
いの町	579	302	277	672	340	332	832	423	409	815	432	383
仁淀川町	89	45	44	119	71	48	120	60	60	105	58	47
高岡郡	1,510	770	740	1,877	927	950	2,099	1,098	1,001	1,826	896	930
中土佐町	161	81	80	203	90	113	205	91	114	181	86	95
佐川町	375	192	183	487	241	246	580	299	281	541	260	281
越知町	124	63	61	144	67	77	181	91	90	148	75	73
橋原町	111	52	59	122	64	58	120	69	51	142	83	59
日高村	114	65	49	153	75	78	174	91	83	227	113	114
津野町	147	66	81	216	119	97	229	118	111	158	73	85
四万十町	478	251	227	552	271	281	610	339	271	429	206	223
幡多郡	366	185	181	469	248	221	575	304	271	413	241	172
大月町	73	38	35	123	61	62	171	86	85	108	66	42
三原村	30	19	11	42	23	19	47	29	18	28	20	8
黒潮町	263	128	135	304	164	140	357	189	168	277	155	122

※推計人口は、平成27年国勢調査結果を基礎数値とし、住民基本台帳ネットワークシステムの人口(速報値)を使用して計算

単位:人

20～24歳			25～29歳			30～34歳			35～39歳			
総数	男	女	総数	男	女	総数	男	女	総数	男	女	
25,497	13,276	12,221	26,057	13,131	12,926	32,402	16,146	16,256	38,041	18,991	19,050	県計
22,753	11,697	11,056	22,531	11,246	11,285	27,918	13,800	14,118	32,667	16,196	16,471	市計
2,744	1,579	1,165	3,526	1,885	1,641	4,484	2,346	2,138	5,374	2,795	2,579	郡計
14,210	6,893	7,317	14,110	6,821	7,289	16,981	8,211	8,770	19,638	9,496	10,142	高知市
145	76	69	325	183	142	397	214	183	447	250	197	室戸市
424	221	203	528	278	250	629	312	317	843	437	406	安芸市
2,152	1,138	1,014	1,910	945	965	2,333	1,155	1,178	2,881	1,454	1,427	南国市
834	444	390	868	458	410	1,202	638	564	1,401	734	667	土佐市
628	345	283	747	450	297	963	539	424	987	536	451	須崎市
436	236	200	589	285	304	825	442	383	1,060	544	516	宿毛市
187	104	83	260	144	116	378	183	195	479	244	235	土佐清水市
784	397	387	1,084	533	551	1,603	790	813	1,782	897	885	四万十市
1,314	743	571	1,250	686	564	1,569	795	774	1,854	956	898	香南市
1,639	1,100	539	860	463	397	1,038	521	517	1,295	648	647	香美市
393	247	146	508	281	227	600	316	284	683	379	304	安芸郡
53	36	17	44	30	14	71	44	27	91	57	34	東洋町
65	37	28	98	51	47	106	57	49	127	68	59	奈半利町
61	38	23	92	50	42	113	64	49	113	61	52	田野町
68	48	20	84	45	39	62	29	33	89	54	35	安田町
27	21	6	45	26	19	50	19	31	55	28	27	北川村
17	11	6	23	11	12	45	27	18	28	14	14	馬路村
102	56	46	122	68	54	153	76	77	180	97	83	芸西村
131	86	45	186	107	79	219	110	109	268	132	136	長岡郡
100	57	43	120	63	57	124	62	62	151	74	77	本山町
31	29	2	66	44	22	95	48	47	117	58	59	大豊町
86	44	42	132	70	62	159	87	72	165	80	85	土佐郡
76	39	37	107	55	52	141	79	62	151	70	81	土佐町
10	5	5	25	15	10	18	8	10	14	10	4	大川村
593	297	296	840	427	413	968	512	456	1,192	633	559	吾川郡
548	278	270	729	360	369	840	438	402	1,036	545	491	いの町
45	19	26	111	67	44	128	74	54	156	88	68	仁淀川町
1,183	646	537	1,472	773	699	2,007	1,045	962	2,385	1,213	1,172	高岡郡
107	62	45	128	58	70	218	122	96	255	126	129	中土佐町
308	175	133	379	205	174	469	219	250	608	290	318	佐川町
128	68	60	145	80	65	200	96	104	224	116	108	越知町
126	68	58	102	52	50	135	70	65	157	79	78	檮原町
121	59	62	141	75	66	146	78	68	207	101	106	日高村
73	47	26	115	74	41	194	89	105	263	144	119	津野町
320	167	153	462	229	233	645	371	274	671	357	314	四万十町
358	259	99	388	227	161	531	276	255	681	358	323	幡多郡
85	62	23	97	47	50	137	69	68	158	94	64	大月町
23	18	5	45	22	23	62	30	32	56	28	28	三原村
250	179	71	246	158	88	332	177	155	467	236	231	黒潮町

しています。

<年齢別(5歳階級)人口>

	40～44歳			45～49歳			50～54歳			55～59歳		
	総数	男	女	総数	男	女	総数	男	女	総数	男	女
県計	47,410	23,636	23,774	47,802	23,618	24,184	41,276	19,896	21,380	44,522	21,689	22,833
市計	40,818	20,234	20,584	40,991	20,167	20,824	34,593	16,603	17,990	35,993	17,391	18,602
郡計	6,592	3,402	3,190	6,811	3,451	3,360	6,683	3,293	3,390	8,529	4,298	4,231
高知市	24,983	12,160	12,823	25,249	12,230	13,019	20,751	9,826	10,925	20,969	10,095	10,874
室戸市	557	280	277	679	341	338	723	391	332	811	400	411
安芸市	950	503	447	1,117	562	555	976	484	492	1,120	585	535
南国市	3,286	1,624	1,662	3,202	1,578	1,624	2,637	1,231	1,406	2,685	1,268	1,417
土佐市	1,718	931	787	1,657	856	801	1,431	715	716	1,526	723	803
須崎市	1,174	609	565	1,249	679	570	1,192	586	606	1,323	668	655
宿毛市	1,299	635	664	1,249	627	622	1,175	554	621	1,277	609	668
土佐清水市	684	333	351	693	358	335	703	344	359	792	373	419
四万十市	2,275	1,193	1,082	2,254	1,119	1,135	1,872	954	918	2,110	1,050	1,060
香南市	2,316	1,181	1,135	2,234	1,102	1,132	1,826	890	936	1,896	909	987
香美市	1,576	785	791	1,408	715	693	1,307	628	679	1,484	711	773
安芸郡	859	418	441	874	465	409	911	455	456	1,136	601	535
東洋町	124	53	71	116	67	49	125	63	62	174	98	76
奈半利町	161	71	90	138	69	69	182	84	98	201	96	105
田野町	123	62	61	138	76	62	141	74	67	196	101	95
安田町	133	67	66	141	71	70	137	66	71	217	112	105
北川村	46	25	21	67	35	32	65	35	30	69	38	31
馬路村	38	17	21	44	25	19	47	21	26	63	39	24
芸西村	234	123	111	230	122	108	214	112	102	216	117	99
長岡郡	305	184	121	320	173	147	348	190	158	439	242	197
本山町	199	124	75	190	95	95	195	103	92	206	116	90
大豊町	106	60	46	130	78	52	153	87	66	233	126	107
土佐郡	216	115	101	197	111	86	214	106	108	290	160	130
土佐町	199	106	93	185	104	81	195	95	100	260	143	117
大川村	17	9	8	12	7	5	19	11	8	30	17	13
吾川郡	1,467	755	712	1,526	776	750	1,505	701	804	1,924	927	997
いの町	1,250	642	608	1,300	638	662	1,305	598	707	1,629	776	853
仁淀川町	217	113	104	226	138	88	200	103	97	295	151	144
高岡郡	2,853	1,466	1,387	2,972	1,471	1,501	2,826	1,403	1,423	3,549	1,771	1,778
中土佐町	335	177	158	373	181	192	331	162	169	410	198	212
佐川町	678	345	333	705	335	370	691	330	361	819	399	420
越知町	235	119	116	283	150	133	281	141	140	346	164	182
禰原町	170	97	73	181	96	85	150	75	75	186	103	83
日高村	276	133	143	275	138	137	264	123	141	307	150	157
津野町	285	157	128	313	154	159	256	128	128	365	182	183
四万十町	874	438	436	842	417	425	853	444	409	1,116	575	541
幡多郡	892	464	428	922	455	467	879	438	441	1,191	597	594
大月町	234	115	119	254	128	126	217	107	110	346	168	178
三原村	65	38	27	83	40	43	68	39	29	97	51	46
黒潮町	593	311	282	585	287	298	594	292	302	748	378	370

※推計人口は、平成27年国勢調査結果を基礎数値とし、住民基本台帳ネットワークシステムの人口(速報値)を使用して計算

単位：人

60～64歳			65～69歳			70～74歳			75～79歳			県	計
総数	男	女	総数	男	女	総数	男	女	総数	男	女		
48,026	23,236	24,790	61,529	29,644	31,885	53,771	25,133	28,638	42,889	18,672	24,217	県	計
37,971	18,210	19,761	48,651	23,214	25,437	43,027	20,031	22,996	33,341	14,522	18,819	市	計
10,055	5,026	5,029	12,878	6,430	6,448	10,744	5,102	5,642	9,548	4,150	5,398	郡	計
20,596	9,806	10,790	25,439	12,006	13,433	22,640	10,373	12,267	17,207	7,408	9,799	高知市	
1,041	507	534	1,570	761	809	1,425	666	759	1,199	547	652	室戸市	
1,204	583	621	1,705	826	879	1,514	719	795	1,198	502	696	安芸市	
2,958	1,448	1,510	3,769	1,787	1,982	3,414	1,629	1,785	2,516	1,103	1,413	南国市	
1,770	849	921	2,474	1,204	1,270	2,213	1,060	1,153	1,679	747	932	土佐市	
1,581	766	815	2,012	1,012	1,000	1,832	882	950	1,523	692	831	須崎市	
1,632	786	846	2,034	962	1,072	1,561	719	842	1,195	541	654	宿毛市	
1,011	477	534	1,507	767	740	1,329	634	695	1,239	559	680	土佐清水市	
2,395	1,147	1,248	3,112	1,515	1,597	2,551	1,177	1,374	1,954	858	1,096	四万十市	
1,989	942	1,047	2,683	1,265	1,418	2,407	1,161	1,246	1,831	796	1,035	香南市	
1,794	899	895	2,346	1,109	1,237	2,141	1,011	1,130	1,800	769	1,031	香美市	
1,253	623	630	1,628	779	849	1,423	653	770	1,281	536	745	安芸郡	
193	90	103	293	149	144	232	108	124	208	105	103	東洋町	
280	137	143	318	155	163	279	133	146	223	92	131	奈半利町	
210	111	99	227	106	121	205	92	113	207	79	128	田野町	
176	89	87	254	118	136	222	111	111	220	102	118	安田町	
87	42	45	126	60	66	94	51	43	98	36	62	北川村	
58	27	31	65	39	26	59	19	40	72	23	49	馬路村	
249	127	122	345	152	193	332	139	193	253	99	154	芸西村	
559	302	257	719	358	361	604	274	330	642	268	374	長岡郡	
228	118	110	317	158	159	273	120	153	271	121	150	本山町	
331	184	147	402	200	202	331	154	177	371	147	224	大豊町	
300	155	145	393	200	193	317	150	167	309	143	166	土佐郡	
274	139	135	358	180	178	291	137	154	289	133	156	土佐町	
26	16	10	35	20	15	26	13	13	20	10	10	大川村	
2,210	1,108	1,102	2,723	1,346	1,377	2,299	1,121	1,178	1,974	858	1,116	吾川郡	
1,812	889	923	2,200	1,078	1,122	1,816	879	937	1,438	636	802	いの町	
398	219	179	523	268	255	483	242	241	536	222	314	仁淀川町	
4,300	2,126	2,174	5,502	2,782	2,720	4,542	2,178	2,364	4,047	1,774	2,273	高岡郡	
491	237	254	711	378	333	548	257	291	507	211	296	中土佐町	
965	482	483	1,194	587	607	1,014	495	519	867	415	452	佐川町	
426	215	211	507	249	258	476	226	250	439	201	238	越知町	
281	144	137	354	177	177	272	128	144	248	109	139	橋原町	
375	174	201	518	256	262	427	213	214	344	138	206	日高村	
436	219	217	570	300	270	417	202	215	418	182	236	津野町	
1,326	655	671	1,648	835	813	1,388	657	731	1,224	518	706	四万十町	
1,433	712	721	1,913	965	948	1,559	726	833	1,295	571	724	幡多郡	
445	226	219	549	302	247	439	213	226	375	170	205	大月町	
118	62	56	142	64	78	127	59	68	119	50	69	三原村	
870	424	446	1,222	599	623	993	454	539	801	351	450	黒潮町	

しています。

<年齢別(5歳階級)人口>

単位:人

	80～84歳			85歳以上		
	総数	男	女	総数	男	女
県計	37,373	14,533	22,840	48,852	14,204	34,648
市計	28,113	10,775	17,338	36,025	10,251	25,774
郡計	9,260	3,758	5,502	12,827	3,953	8,874
高知市	14,054	5,280	8,774	17,553	4,813	12,740
室戸市	926	394	532	1,068	313	755
安芸市	1,112	457	655	1,271	378	893
南国市	2,142	809	1,333	2,896	802	2,094
土佐市	1,297	541	756	1,917	557	1,360
須崎市	1,245	458	787	1,837	574	1,263
宿毛市	1,209	450	759	1,519	449	1,070
土佐清水市	1,032	414	618	1,244	392	852
四万十市	1,889	728	1,161	2,532	767	1,765
香南市	1,557	617	940	1,879	554	1,325
香美市	1,650	627	1,023	2,309	652	1,657
安芸郡	1,254	511	743	1,570	462	1,108
東洋町	190	68	122	207	66	141
奈半利町	261	110	151	353	94	259
田野町	189	67	122	254	81	173
安田町	217	96	121	247	68	179
北川村	95	39	56	134	41	93
馬路村	58	28	30	58	28	30
芸西村	244	103	141	317	84	233
長岡郡	675	256	419	877	281	596
本山町	276	106	170	409	121	288
大豊町	399	150	249	468	160	308
土佐郡	379	159	220	551	166	385
土佐町	344	147	197	501	152	349
大川村	35	12	23	50	14	36
吾川郡	1,779	731	1,048	2,383	761	1,622
いの町	1,261	523	738	1,656	523	1,133
仁淀川町	518	208	310	727	238	489
高岡郡	3,949	1,594	2,355	5,853	1,808	4,045
中土佐町	493	208	285	727	223	504
佐川町	787	292	495	1,189	376	813
越知町	412	167	245	748	216	532
禰原町	273	112	161	379	132	247
日高村	297	129	168	442	125	317
津野町	398	159	239	593	177	416
四万十町	1,289	527	762	1,775	559	1,216
幡多郡	1,224	507	717	1,593	475	1,118
大月町	371	140	231	464	148	316
三原村	103	36	67	223	79	144
黒潮町	750	331	419	906	248	658

※推計人口は、平成27年国勢調査結果を基礎数値とし、住民基本台帳ネットワークシステムの人口(速報値)を使用して計算しています。

<前月中の人口動態>

単位:人

	自然動態			社会動態							増減総数
	出生者数	死亡者数	自然増減数	転入者数	その他	計	転出者数	その他	計	社会増減数	
県計	375	660	△ 285	1,285	17	1,302	1,198	27	1,225	77	△ 208
市計	337	503	△ 166	1,046	15	1,061	988	25	1,013	48	△ 118
郡計	38	157	△ 119	239	2	241	210	2	212	29	△ 90
高知市	208	254	△ 46	554	12	566	491	18	509	57	11
室戸市	2	12	△ 10	35	0	35	17	0	17	18	8
安芸市	7	16	△ 9	38	0	38	23	1	24	14	5
南国市	31	40	△ 9	102	1	103	122	1	123	△ 20	△ 29
土佐市	12	22	△ 10	51	0	51	60	2	62	△ 11	△ 21
須崎市	4	25	△ 21	38	1	39	64	0	64	△ 25	△ 46
宿毛市	14	18	△ 4	28	0	28	40	0	40	△ 12	△ 16
土佐清水市	3	13	△ 10	18	0	18	15	0	15	3	△ 7
四万十市	24	35	△ 11	50	1	51	49	0	49	2	△ 9
香南市	20	35	△ 15	84	0	84	58	2	60	24	9
香美市	12	33	△ 21	48	0	48	49	1	50	△ 2	△ 23
安芸郡	7	19	△ 12	38	0	38	25	0	25	13	1
東洋町	0	2	△ 2	5	0	5	5	0	5	0	△ 2
奈半利町	1	3	△ 2	7	0	7	4	0	4	3	1
田野町	2	2	0	11	0	11	5	0	5	6	6
安田町	1	7	△ 6	5	0	5	4	0	4	1	△ 5
北川村	1	2	△ 1	3	0	3	0	0	0	3	2
馬路村	0	1	△ 1	1	0	1	2	0	2	△ 1	△ 2
芸西村	2	2	0	6	0	6	5	0	5	1	1
長岡郡	1	11	△ 10	21	1	22	14	1	15	7	△ 3
本山町	0	5	△ 5	5	1	6	8	1	9	△ 3	△ 8
大豊町	1	6	△ 5	16	0	16	6	0	6	10	5
土佐郡	0	5	△ 5	9	0	9	5	0	5	4	△ 1
土佐町	0	5	△ 5	9	0	9	5	0	5	4	△ 1
大川村	0	0	0	0	0	0	0	0	0	0	0
吾川郡	4	37	△ 33	60	1	61	47	0	47	14	△ 19
いの町	2	28	△ 26	50	1	51	36	0	36	15	△ 11
仁淀川町	2	9	△ 7	10	0	10	11	0	11	△ 1	△ 8
高岡郡	22	60	△ 38	82	0	82	92	0	92	△ 10	△ 48
中土佐町	2	6	△ 4	14	0	14	10	0	10	4	0
佐川町	3	12	△ 9	10	0	10	22	0	22	△ 12	△ 21
越知町	2	6	△ 4	7	0	7	5	0	5	2	△ 2
橋原町	3	0	3	2	0	2	8	0	8	△ 6	△ 3
日高村	2	6	△ 4	13	0	13	11	0	11	2	△ 2
津野町	2	8	△ 6	15	0	15	7	0	7	8	2
四万十町	8	22	△ 14	21	0	21	29	0	29	△ 8	△ 22
幡多郡	4	25	△ 21	29	0	29	27	1	28	1	△ 20
大月町	0	11	△ 11	7	0	7	5	1	6	1	△ 10
三原村	0	0	0	2	0	2	5	0	5	△ 3	△ 3
黒潮町	4	14	△ 10	20	0	20	17	0	17	3	△ 7

高知県金融経済概況

【概 論】

高知県の景気は、回復している。

前回の概況公表時（7月上旬）以降の県内景気をみると、個人消費は労働需給が引き締まり傾向にあり、雇用者所得も緩やかな増加基調にあるもとの、底堅さを増しつつある。観光は高水準横ばい圏内で推移している。住宅投資は減少しているものの、設備投資が緩やかに増加しているほか、公共投資も高水準で推移している。こうした需要動向等を背景に、生産は、一部に弱めの動きがみられるものの、基調としては緩やかに増加している。

先行きについては、企業・家計の両部門において、所得から支出への前向きの循環が続くもとの、回復が続くと考えられる。もっとも、①コスト上昇と価格転嫁の動向、②人手不足の影響、③国際金融資本市場の動向等の影響について、注視していく必要がある。

【各 論】

1. 需要項目別の動向

公共投資は、高水準で推移している。

発注の動きを示す公共工事請負金額をみると、7月は国や県、市町村発注工事の減少により前年を下回って（18/7月前年比：▲23.5%）おり、年度初来累計額（7月までの累計）も前年を下回っている（年度初来累計前年比：▲7.2%）。もっとも、公共工事の出来高は、2016年度以降の公共工事予算の執行が進むもとの、引き続き高水準で推移しているとみられる。

設備投資は、緩やかに増加している。

2017年度の設備投資額（18/6月短観ベース）は、能力増強投資や省力化投資、BCP関連投資などから前年度を上回った（全産業：+26.2%）。

また、2018年度は、現時点では、能力増強投資やBCP関連投資などを中心に概ね前年度並みの計画となっている（全産業：+0.9%）。

この間、企業からみた生産設備や営業用設備（18/6月短観ベース）は、不足感が強い状態が続いている（生産・営業用設備判断D. I. <「過剰」-「不足」>、18/3月：▲5→18/6月：▲6）。

個人消費は、濃淡を伴いながらも、全体としては底堅さを増しつつある。

大型小売店¹の販売動向をみると、業態や商品別に濃淡を伴いながらも、全体としては底堅さを増しつつある。コンビニエンスストア売上高は、新規出店効果から、前年を上回って推移している。家電量販店販売額は、緩やかな増加傾向にある。乗用車新車登録台数は、基調としては前年を下回っている（18/6月前年比：▲10.0%）。また、旅行取扱高は、国内旅行については、天候要因により一時的に減少している。海外旅行については、持ち直している。

観光は、高水準横ばい圏内で推移している。

県内の主要旅館・ホテルの宿泊客数（18/6月前年比：▲0.4%＜速報値＞）は前年を下回っており、主要観光施設への入込客数（同：+7.0%＜速報値＞）は、前年を上回っている。なお、7月は、天候要因による落ち込みがみられている。この間、外国人観光客については、クルーズ船寄港の効果などから増加している。

住宅投資は、減少している。

新設住宅着工戸数をみると、6月は分譲の増加から前年を上回った（18/6月前年比：+2.3%）ものの、基調としては減少している。

2. 生産

製造業の生産は、一部に弱めの動きがみられるものの、基調としては緩やかに増加している。

一般機械は、災害対策関連や設備投資関連向けを中心に増加している。食料品は、高めの水準ながらも、横ばい圏内で推移している。製紙は、海外向けを中心に緩やかに増加している。窯業・土石は、一部県外向けで増加が続いているものの、全体としては減少に転じている。鉄鋼は、緩やかに増加している。

3. 雇用・所得

労働需給は、引き締まり傾向にある。

有効求人倍率は、上昇基調にある（18/6月：1.30倍）。常用労働者数は、前年を上回った（18/5月前年比：+1.1%）。この間、企業からみた雇用人員（18/6月短観ベース）は、不足感が根強い状態が続いている（雇用人員判断D.I. <「過剰」－「不足」>、18/3月：▲30→18/6月：▲27）。

雇用者所得は、緩やかな増加基調にある。

1人当りの現金給与総額は、サンプル替えの影響を除けば緩やかな上昇基調にある（18/5月前年比：▲12.8%）。こうしたもとで、常用労働者数と1人当りの現金給与総額の積として表される雇用者所得は、緩やかな増加基調にある。

¹ 県内の百貨店、ショッピングセンター、スーパー等。

4. 物価

消費者物価の前年比は、0%台前半となっている。

消費者物価（高知市、生鮮食品を除く総合）の前年比は、ガソリンや食料品（除く生鮮食品）などが前年を上回ったことから、0%台前半となった（18/6月前年比：+0.3%）。

5. 企業倒産

企業倒産は、低めの水準で推移している（18/7月：倒産件数4件<前年2件>、負債総額188百万円<同130百万円>）。

6. 金融

実質預金（銀行、信金、信組）は、個人預金や法人預金の増加から、前年比プラス基調をたどっている（18/6月末残前年比：+0.7%）。

貸出（同）は、地公体向けが減少しているものの、個人向けや企業向けが増加していることから、前年を上回っている（同：+1.3%）。

貸出約定平均金利（銀行）は、低下基調をたどっている（18/6月：1.442%）。

以 上

【本文中の使用計数などの出所】

- ・ 乗用車新車登録台数：四国運輸局「自動車保有台数と販売状況速報」、主要観光施設への入込客数：高知県「月別観光施設利用実績」、新設住宅着工戸数：国土交通省「建築着工統計調査報告」、公共工事請負金額：西日本建設業保証株式会社「高知県内の公共工事動向」、有効求人倍率：厚生労働省「一般職業紹介状況」、常用労働者数・現金給与総額・雇用者所得：高知県「毎月勤労統計調査地方調査」、消費者物価（高知市、生鮮食品を除く総合）：総務省「消費者物価指数」、企業倒産：東京商工リサーチ「倒産月報」。
- ・ その他の項目は、日本銀行高知支店が個別に収集したもの。
- ・ なお、利用統計は公表月によって異なる。

金融統計・経済指標(2018年6月)

1. 銀行券

(単位:百万円)

	当月中	前年同月中
発行	32,980	35,711
還収	9,802	8,571
	発行超 23,178	発行超 27,139

2. 金融機関預貸金

(単位:百万円)

	月末残高		月中増減	
		前年比(%)		前年同月増減
預金	3,660,330	0.7	47,041	40,756
実質預金	3,659,126	0.7	46,036	41,373
貸出金	1,668,877	1.3	9,819	4,177

	実質預金 (末残前年比、%)	貸出金 (末残前年比、%)	貸出約定平均金利 (総合、%)
2016年	2.4	0.2	1.534
2017年	1.4	0.9	1.484
2017/7~9月	3.2	0.9	1.507
10~12月	1.4	0.9	1.484
2018/1~3月	2.3	-0.1	1.475
4~6月	0.7	1.3	1.442
2018/2月	1.0	0.7	1.474
3月	2.3	-0.1	1.475
4月	1.0	-0.2	1.472
5月	0.6	0.9	1.454
6月	0.7	1.3	1.442

3. 県内宿泊客数

	前年比(%)			
	西部	中部	東部	県全体
2016年	1.6	2.5	0.4	2.1
2017年	-0.3	5.1	-2.2	3.6
2017/7~9月	-9.6	1.7	-7.2	-0.9
10~12月	-3.9	2.0	-5.9	0.4
2018/1~3月	-9.5	-1.4	9.9	-1.1
4~6月	-2.3	p -0.2	2.1	p -0.2
2018/2月	1.1	-1.6	18.9	0.8
3月	-15.4	-1.9	3.6	-2.8
4月	3.4	-1.3	10.1	0.2
5月	-5.0	0.5	-2.0	-0.5
6月	-4.4	p 0.2	-0.3	p -0.4

(注)

【金融機関預貸金】

・ 国内銀行（ゆうちょ銀行を除く）、信用金庫および信用組合の高知県内店舗ベース。
特別国際金融取引勘定（オフショア勘定）を除く。実質預金は、預金から切手手形を控除したもの。貸出金については、中央政府向け貸出を除く。

【貸出約定平均金利】

・ 高知県内に店舗を置く国内銀行（ゆうちょ銀行を除く）の貸出平均金利（ストックベース）を貸出金残高で加重平均したもの。高知県内融資分、当座貸越を含むベース。

【県内宿泊客数[※]】

・ 16/5月、16/6月、16/7月、16/8月、17/1月、17/11月、17/12月に集計対象先の見直しを行っているため、計数は連続していない。直近見直し後は高知県内37先ベース。

※ 県内宿泊客数の前年同月比は、既存先ベースの値（既存先ベースとは、集計対象先の変更等があった場合、前年同月比を当年および前年とも集計の対象となった先のみで算出したもの）。また、前年比、前年同期比の算出は、月次の既存先の集計額の積み上げによって計算している。

【その他】

・ p は速報値、r は改定値。
・ 出所はいずれも日本銀行高知支店。

高知市消費者物価指数〈平成30年6月分〉

総務省統計局 平成30年7月20日公表

高知県統計分析課
088-823-9345

総合で 100.6 (平成27年=100)

(1) 総合 100.6

前年同月比は 0.2%の上昇 前月比は 0.1%の下落

(2) 生鮮食品を除く総合 100.7

前年同月比は 0.3%の上昇 前月比は同水準

(3) 生鮮食品及びエネルギーを除く総合 100.4

前年同月比は 0.2%の下落 前月比は 0.2%の下落

前年同月比は 0.2%の上昇

前年同月比	上昇した主なもの	下落した主なもの
	光熱・水道 3.6%	家具・家事用品 △3.1%
	保健医療 1.7%	被服及び履物 △1.1%
	交通・通信 0.8%	教育 △0.8%
	教養娯楽 0.3%	住居 △0.7%
	食料 0.1%	

前月比は 0.1%の下落

前月比	上昇した主なもの	下落した主なもの
	光熱・水道 0.3%	家具・家事用品 △2.1%
	住居 0.2%	教養娯楽 △0.3%
	交通・通信 0.1%	被服及び履物 △0.2%
		食料 △0.2%
		諸雑費 △0.1%

(高知市)

	総合	食料	住居	光熱・水道	家具・家事用品	被服及び履物	保健医療	交通・通信	教育	教養娯楽	諸雑費
ウェイト	10000	2577	2094	694	370	375	416	1512	203	1047	713
平成29年6月	100.4	102.4	99.4	99.9	100.7	103.6	101.0	97.7	100.5	100.5	100.3
平成30年5月	100.7	102.7	98.5	103.3	99.6	102.7	102.7	98.5	99.7	101.2	100.3
平成30年6月	100.6	102.5	98.7	103.6	97.6	102.5	102.7	98.5	99.7	100.9	100.2
前年同月比(%)	0.2	0.1	△0.7	3.6	△3.1	△1.1	1.7	0.8	△0.8	0.3	0.0
前月比(%)	△0.1	△0.2	0.2	0.3	△2.1	△0.2	0.0	0.1	0.0	△0.3	△0.1
寄与度(前年同月比)		0.03	△0.14	0.25	△0.11	△0.04	0.07	0.12	△0.02	0.03	0.00
寄与度(前月比)		△0.04	0.04	0.02	△0.08	△0.01	0.00	0.01	0.00	△0.03	0.00

高知市消費者物価指数

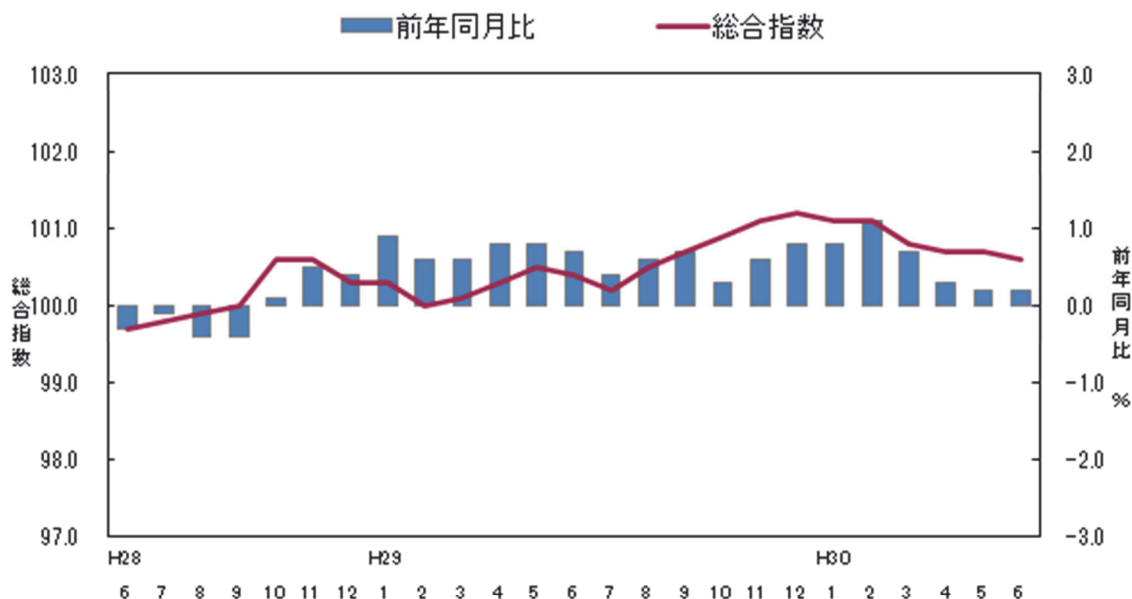

＜参考＞ 全国消費者物価指数の動向 (平成30年6月分)

総合指数は平成27年を100として100.9となりました。
前月比は0.1%の下落となり、前年同月比は0.7%の上昇となりました。

(全国)

	総合	食料	住居	光熱・水道	家具・家事用品	被服及び履物	保健医療	交通・通信	教育	教養娯楽	諸雑費
ウェイト	10000	2623	2087	745	348	412	430	1476	316	989	574
平成29年6月	100.2	102.0	99.7	96.1	99.0	103.0	101.2	98.3	102.2	100.9	100.8
平成30年5月	101.0	102.8	99.6	98.7	97.9	103.5	103.2	99.6	102.8	101.8	101.3
平成30年6月	100.9	102.4	99.6	99.3	98.0	103.0	103.3	99.6	102.8	101.7	101.2
前月比 (%)	△ 0.1	△ 0.4	0.0	0.5	0.1	△ 0.5	0.1	0.1	△ 0.1	△ 0.1	△ 0.1
前年同月比 (%)	0.7	0.4	△ 0.1	3.3	△ 1.0	0.0	2.0	1.4	0.5	0.8	0.4
寄与度(前月比)		△ 0.11	△ 0.01	0.04	0.00	△ 0.02	0.00	0.01	0.00	△ 0.01	0.00
寄与度(前年同月比)		0.11	△ 0.02	0.24	△ 0.04	0.00	0.09	0.20	0.02	0.08	0.02

(1) 食料指数 102.5

前月比(△) 0.2%
前年同月比(+) 0.1%

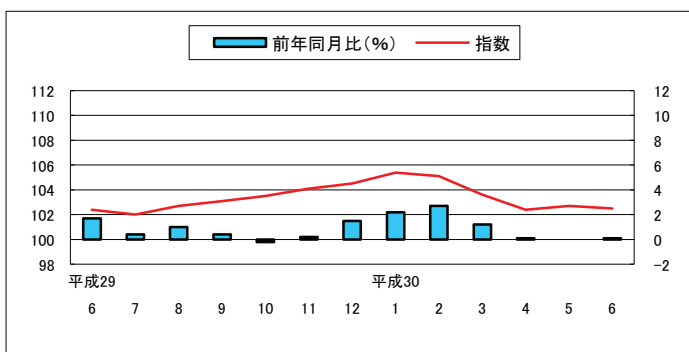

(2) 住居指数 98.7

前月比(+) 0.2%
前年同月比(△) 0.7%

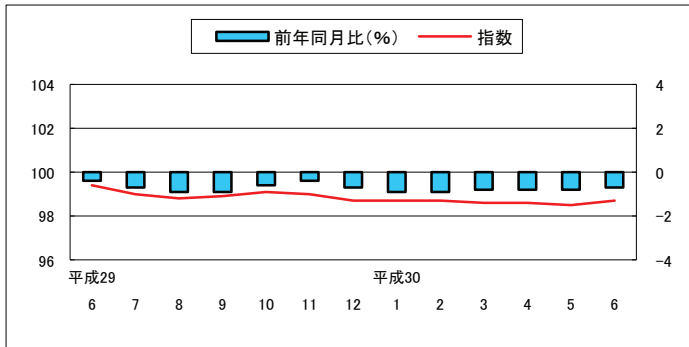

(3) 光熱・水道指数 103.6

前月比(+) 0.3%
前年同月比(+) 3.6%

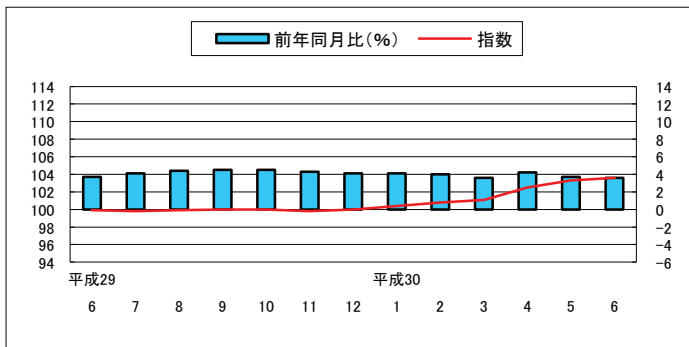

(4) 家具・家事用品指数 97.6

前月比(△) 2.1%
前年同月比(△) 3.1%

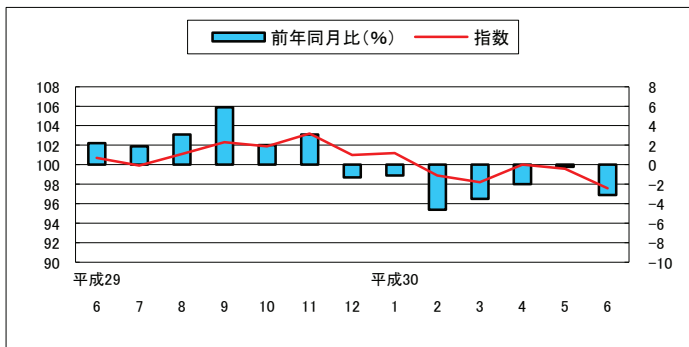

(5) 被服及び履物指数 102.5

前月比(△) 0.2%
前年同月比(△) 1.1%

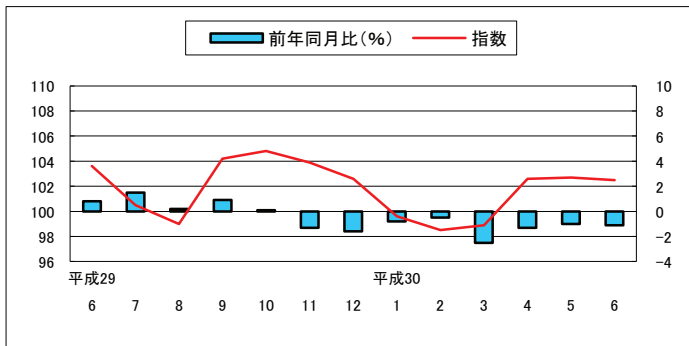

(6) 保健医療指数 102.7

前月比 0.0%
前年同月比(+) 1.7%

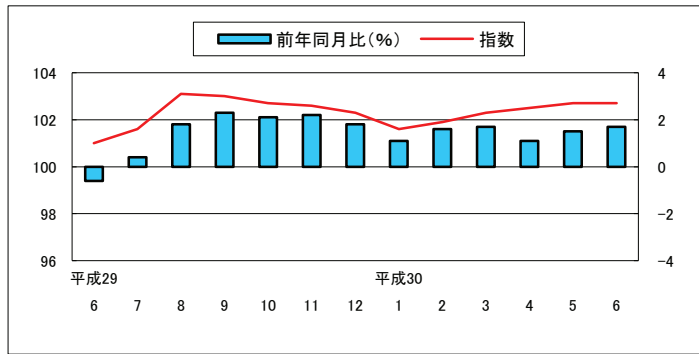

(7) 交通・通信指数 98.5

前月比(+) 0.1%
前年同月比(+) 0.8%

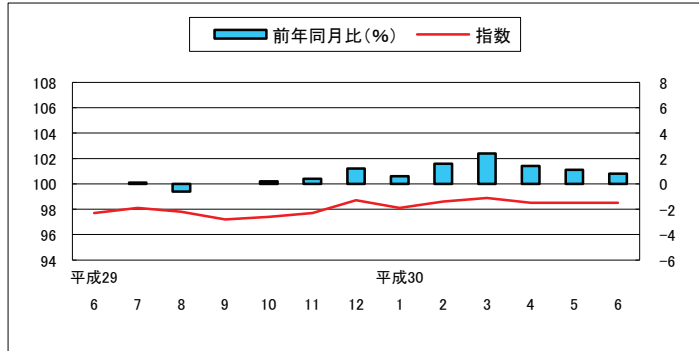

(8) 教育指数 99.7

前月比 0.0%
前年同月比(Δ) 0.8%

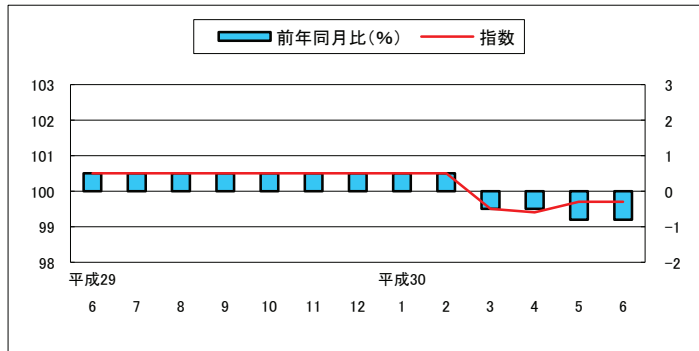

(9) 教養娯楽指数 100.9

前月比(Δ) 0.3%
前年同月比(+) 0.3%

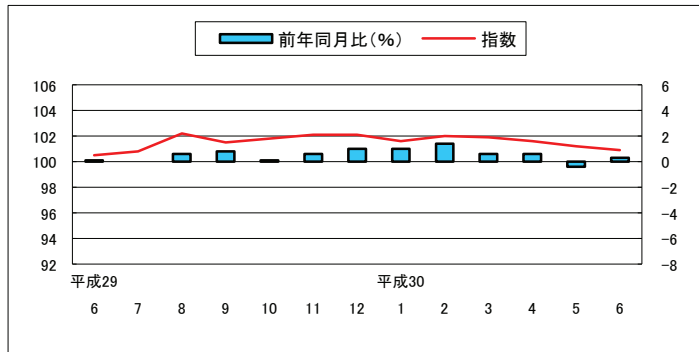

(10) 諸雑費指数 100.2

前月比(Δ) 0.1%
前年同月比 0.0%

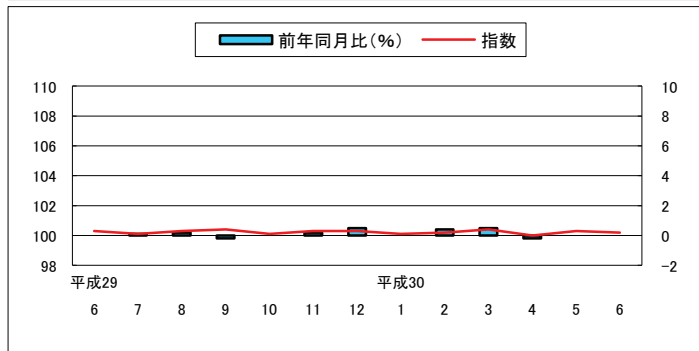

高知市中分類指数

(平成27年=100)

中分類	ウエイト	平成 29年 平均	平成 29年 6月	平成 30年 5月	平成 30年 6月	前月比 (%)	前年 同月比 (%)
総 合	10000	100.5	100.4	100.7	100.6	△0.1	0.2
食料	2577	102.9	102.4	102.7	102.5	△0.2	0.1
穀類	196	105.1	104.8	107.2	106.6	△0.5	1.7
魚介類	205	111.2	108.5	110.3	110.0	△0.3	1.4
肉類	202	103.4	104.7	100.0	99.7	△0.3	△4.7
乳卵類	104	99.3	99.2	100.8	100.5	△0.3	1.3
野菜・海藻	240	98.4	93.5	95.1	95.4	0.2	2.1
果物	92	102.0	101.4	105.1	98.0	△6.8	△3.4
油脂・調味料	106	97.6	97.4	97.0	97.1	0.1	△0.3
菓子類	212	104.7	105.3	103.1	103.8	0.7	△1.4
調理食品	358	104.4	104.2	105.5	106.0	0.5	1.7
飲料	150	100.7	101.1	98.9	98.8	△0.2	△2.3
酒類	143	101.8	103.1	99.8	99.9	0.1	△3.1
外食	569	102.0	101.9	103.3	103.4	0.1	1.5
住居	2094	99.2	99.4	98.5	98.7	0.2	△0.7
家賃	1702	98.8	98.9	98.0	98.2	0.2	△0.7
設備修繕・維持	393	100.7	101.6	100.6	100.9	0.3	△0.7
光熱・水道	694	99.0	99.9	103.3	103.6	0.3	3.6
電気代	347	100.9	102.8	105.4	105.5	0.1	2.6
ガス代	178	94.9	94.8	96.8	97.3	0.5	2.6
他の光熱	18	94.5	94.7	105.1	109.8	4.5	15.9
上下水道料	151	100.0	100.0	105.8	105.8	0.0	5.8
家具・家事用品	370	101.6	100.7	99.6	97.6	△2.1	△3.1
家庭用耐久財	109	108.4	103.9	105.3	101.2	△3.9	△2.5
室内装備品	30	80.0	79.0	79.2	78.6	△0.7	△0.4
寝具類	37	101.0	101.4	91.3	91.3	0.0	△10.0
家事雑貨	71	108.3	110.2	107.8	107.2	△0.5	△2.7
家事用消耗品	86	96.3	96.5	96.5	93.7	△2.9	△2.9
家事サービス	36	99.7	99.7	99.7	99.2	△0.5	△0.5
被服及び履物	375	102.3	103.6	102.7	102.5	△0.2	△1.1
衣料	143	101.8	103.2	102.8	102.6	△0.2	△0.6
和服	1	100.0	100.0	100.0	100.0	0.0	0.0
洋服	142	101.8	103.2	102.8	102.6	△0.2	△0.6
シャツ・セーター・下着類	125	100.7	102.7	102.4	102.0	△0.4	△0.7
シャツ・セーター類	90	101.7	104.7	103.2	102.5	△0.7	△2.1
下着類	35	98.1	97.7	100.4	100.6	0.3	3.0
履物類	56	108.1	108.9	104.0	104.3	0.3	△4.3
他の被服	31	100.5	100.6	101.0	101.0	0.0	0.4
被服関連サービス	19	102.1	101.9	101.9	101.6	△0.3	△0.3

高知市中分類指数（続き）

（平成27年＝100）

中 分 類	ウエイト	平成 29年 平均	平成 29年 6月	平成 30年 5月	平成 30年 6月	前月比 (%)	前年 同月比 (%)
保健医療	416	101.7	101.0	102.7	102.7	0.0	1.7
医薬品・健康保持用摂取品	133	100.6	99.9	100.7	100.5	△ 0.2	0.6
保健医療用品・器具	76	98.2	99.3	96.7	97.2	0.5	△ 2.1
保健医療サービス	206	103.7	102.3	106.3	106.3	0.0	3.8
交通・通信	1512	97.5	97.7	98.5	98.5	0.1	0.8
交通	170	98.5	97.1	97.1	97.7	0.6	0.6
自動車等関係費	842	98.9	98.8	101.3	102.4	1.1	3.6
通信	499	94.8	96.0	94.2	92.2	△2.1	△3.9
教育	203	100.3	100.5	99.7	99.7	0.0	△0.8
授業料等	153	100.6	100.8	101.1	101.1	0.0	0.2
教科書・学習参考教材	9	101.0	101.1	101.1	101.1	0.0	0.0
補習教育	40	99.0	99.0	94.1	94.1	0.0	△5.0
教養娯楽	1047	101.3	100.5	101.2	100.9	△0.3	0.3
教養娯楽用耐久財	89	98.1	98.8	96.8	93.3	△3.6	△5.6
教養娯楽用品	221	101.5	100.3	97.0	97.2	0.2	△3.1
書籍・他の印刷物	141	100.9	101.0	101.4	101.4	0.0	0.4
教養娯楽サービス	596	101.8	100.8	103.3	103.2	△0.1	2.4
諸雑費	713	100.2	100.3	100.3	100.2	△0.1	0.0
理美容サービス	127	100.1	100.1	100.1	100.1	0.0	0.0
理美容用品	166	100.4	100.7	100.4	100.1	△0.3	△0.6
身の回り用品	53	92.6	92.3	91.6	91.6	0.0	△0.8
たばこ	75	102.3	102.4	103.5	103.5	0.0	1.1
他の諸雑費	292	101.0	101.0	101.1	101.1	0.0	0.1
生鮮食品	368	104.2	99.5	99.5	97.9	△1.6	△1.6
生鮮魚介	116	115.7	111.0	109.4	109.6	0.1	△1.3
生鮮野菜	166	97.1	90.3	89.3	89.5	0.3	△0.8
生鮮果物	86	102.5	101.8	105.8	98.2	△7.2	△3.5
生鮮食品を除く総合	9632	100.4	100.5	100.8	100.7	0.0	0.3
生鮮食品を除く食料	2209	102.7	102.9	103.2	103.3	0.1	0.4
持家の帰属家賃を除く総合	8738	100.8	100.6	101.1	101.0	△0.1	0.3
持家の帰属家賃を除く住居	832	99.9	100.2	99.4	99.7	0.3	△0.5
持家の帰属家賃を除く家賃	440	99.1	99.0	98.4	98.6	0.3	△0.4
持家の帰属家賃及び生鮮食品を除く総合	8370	100.6	100.7	101.2	101.1	△0.1	0.4
エネルギー	773	97.4	98.2	102.5	104.0	1.5	5.9
食料(酒類を除く)及びエネルギーを除く総合	6793	100.0	100.0	99.7	99.5	△0.2	△0.5
教育関係費	261	101.1	101.1	101.1	101.1	0.0	0.0
教養娯楽関係費	1073	100.9	100.0	100.4	100.2	△0.2	0.2
情報通信関係費	553	97.0	97.7	95.9	94.3	△1.7	△3.5
生鮮食品及びエネルギーを除く総合	8858	100.6	100.6	100.6	100.4	△0.2	△0.2

高知市消費者物価指数

(平成27年=100)

		総合	食料	住居	光熱・水道	家具・家事用品	被服及び履物	保健医療	交通・通信	教育	娯楽	養楽	諸雑費	生鮮食品を除く総合	生鮮食品及びエネルギーを除く総合	食料(酒類を除く)及びエネルギーを除く総合
指	平成22年平均	96.4	92.3	101.2	89.3	99.7	96.0	100.2	96.0	99.8	103.0	91.9	97.0	-	99.1	
	23	96.1	92.3	100.6	91.1	94.5	96.4	100.2	97.1	97.6	98.1	95.2	96.6	-	98.0	
	24	96.0	92.8	100.0	92.9	95.2	95.9	99.2	97.3	97.8	97.0	94.6	96.5	-	97.5	
	25	96.2	92.6	99.5	95.3	93.9	94.6	98.5	98.9	97.9	95.9	96.0	96.7	-	97.2	
	26	98.9	96.4	100.2	101.2	98.5	96.4	99.2	101.2	99.2	98.7	99.5	99.2	-	99.1	
	27	100.0	100.0	100.0	100.0	100.0	100.0	100.0	100.0	100.0	100.0	100.0	100.0	100.0	100.0	
	28	99.9	101.8	99.7	96.3	99.0	102.1	100.6	97.0	100.1	100.9	100.1	99.7	100.4	100.1	
	29	100.5	102.9	99.2	99.0	101.6	102.3	101.7	97.5	100.3	101.3	100.2	100.4	100.6	100.0	
数	平成29.	6	100.4	102.4	99.4	99.9	100.7	103.6	101.0	97.7	100.5	100.5	100.3	100.5	100.6	100.0
		7	100.2	102.0	99.0	99.8	99.9	100.5	101.6	98.1	100.5	100.8	100.1	100.3	100.5	99.8
		8	100.5	102.7	98.8	99.9	101.1	99.0	103.1	97.8	100.5	102.2	100.3	100.5	100.7	99.9
		9	100.7	103.1	98.9	100.0	102.3	104.2	103.0	97.2	100.5	101.5	100.4	100.5	100.7	100.1
		10	100.9	103.5	99.1	100.0	101.9	104.8	102.7	97.4	100.5	101.8	100.1	100.7	101.0	100.2
		11	101.1	104.1	99.0	99.8	103.2	103.9	102.6	97.7	100.5	102.1	100.3	100.9	101.1	100.4
		12	101.2	104.5	98.7	100.0	101.0	102.6	102.3	98.7	100.5	102.1	100.3	100.7	100.8	100.2
	平成30.	1	101.1	105.4	98.7	100.4	101.2	99.6	101.6	98.1	100.5	101.6	100.1	100.4	100.4	99.7
		2	101.1	105.1	98.7	100.8	98.9	98.5	101.9	98.6	100.5	102.0	100.2	100.5	100.4	99.5
		3	100.8	103.6	98.6	101.1	98.2	98.9	102.3	98.9	99.5	101.9	100.4	100.5	100.4	99.6
		4	100.7	102.4	98.6	102.5	100.0	102.6	102.5	98.5	99.4	101.6	100.0	100.8	100.7	99.8
		5	100.7	102.7	98.5	103.3	99.6	102.7	102.7	98.5	99.7	101.2	100.3	100.8	100.6	99.7
		6	100.6	102.5	98.7	103.6	97.6	102.5	102.7	98.5	99.7	100.9	100.2	100.7	100.4	99.5
	前 月 比 (%)	平成29.	6	△0.1	△0.3	0.1	0.3	0.9	△0.1	△0.3	0.3	0.0	△1.0	0.0	0.0	0.0
		7	△0.2	△0.4	△0.3	△0.1	△0.8	△3.0	0.6	0.5	0.0	0.3	△0.2	△0.2	△0.2	△0.2
		8	0.3	0.7	△0.3	0.1	1.3	△1.5	1.5	△0.4	0.0	1.4	0.2	0.2	0.2	0.1
		9	0.2	0.3	0.1	0.1	1.2	5.2	△0.1	△0.6	0.0	△0.7	0.0	0.0	0.0	0.1
		10	0.2	0.4	0.2	0.0	△0.5	0.6	△0.3	0.3	0.0	0.3	△0.2	0.2	0.2	0.1
		11	0.2	0.6	△0.1	△0.1	1.3	△0.8	0.0	0.3	0.0	0.3	0.2	0.1	0.1	0.2
		12	0.0	0.3	△0.3	0.2	△2.1	△1.3	△0.4	1.0	0.0	0.0	0.0	△0.1	△0.3	△0.2
平成30.		1	0.0	0.9	0.0	0.4	0.2	△2.9	△0.6	△0.6	0.0	△0.6	△0.2	△0.4	△0.4	△0.5
		2	0.0	△0.2	△0.1	0.4	△2.3	△1.1	0.2	0.5	0.0	0.4	0.1	0.1	0.0	△0.1
		3	△0.3	△1.5	△0.1	0.3	△0.7	0.4	0.4	0.3	△1.0	△0.1	0.2	0.0	0.0	0.0
		4	△0.1	△1.1	0.0	1.4	1.9	3.7	0.2	△0.4	△0.1	△0.3	△0.4	0.3	0.3	0.3
		5	0.1	0.2	△0.1	0.8	△0.4	0.0	0.2	△0.1	0.3	△0.4	0.3	△0.1	△0.1	△0.1
		6	△0.1	△0.2	0.2	0.3	△2.1	△0.2	0.0	0.1	0.0	△0.3	△0.1	0.0	△0.2	△0.2
前 年 同 月 比 (%)		平成29.	6	0.7	1.7	△0.4	3.7	2.2	0.8	△0.6	0.0	0.5	0.1	0.0	0.7	0.3
		7	0.4	0.4	△0.7	4.1	1.9	1.5	0.4	0.1	0.5	0.0	0.1	0.5	0.1	△0.2
		8	0.6	1.0	△0.9	4.4	3.1	0.2	1.8	△0.6	0.5	0.6	0.2	0.6	0.1	△0.2
		9	0.7	0.4	△0.9	4.5	5.9	0.9	2.3	0.0	0.5	0.8	△0.2	0.7	0.2	0.1
		10	0.3	△0.2	△0.6	4.5	2.0	0.1	2.1	0.2	0.5	0.1	0.0	0.7	0.2	△0.1
		11	0.6	0.2	△0.4	4.3	3.1	△1.3	2.2	0.4	0.5	0.6	0.2	0.8	0.4	0.2
		12	0.8	1.5	△0.7	4.1	△1.3	△1.6	1.8	1.2	0.5	1.0	0.5	0.7	0.2	0.0
	平成30.	1	0.8	2.2	△0.9	4.1	△1.1	△0.8	1.1	0.6	0.5	1.0	0.0	0.5	0.0	△0.2
		2	1.1	2.7	△0.9	4.0	△4.6	△0.5	1.6	1.6	0.5	1.4	0.4	0.6	0.1	△0.2
		3	0.7	1.2	△0.8	3.6	△3.5	△2.5	1.7	2.4	△0.5	0.6	0.5	0.5	0.1	△0.1
		4	0.3	0.1	△0.8	4.2	△2.0	△1.3	1.1	1.4	△0.5	0.6	△0.2	0.5	0.2	△0.2
		5	0.2	0.0	△0.8	3.7	△0.2	△1.0	1.5	1.1	△0.8	△0.4	0.0	0.3	0.0	△0.2
		6	0.2	0.1	△0.7	3.6	△3.1	△1.1	1.7	0.8	△0.8	0.3	0.0	0.3	△0.2	△0.5

高知市消費者物価指数年平均

(平成27年=100)

年	総合		食料	住居	光熱水道	家具・家事用品	被服及び履物	保健医療	交通・通信	教育	教養娯楽	諸雑費	生鮮食品を除く総合	生鮮食品及びエネルギーを除く総合	食料(酒類を除く)及びエネルギーを除く総合
	前年比(%)														
昭和 45	32.2	-	28.7	33.3	30.4	79.8	29.1	40.2	38.5	15.9	41.6	30.0	32.5	-	-
46	34.5	7.1	30.8	34.3	31.8	84.1	32.2	41.0	40.9	17.5	45.8	31.7	34.9	-	-
47	36.5	5.8	32.3	38.3	32.0	86.1	34.1	44.6	43.4	18.7	47.8	33.9	36.9	-	-
48	40.9	12.1	36.7	41.9	32.9	97.8	42.1	44.0	46.9	20.5	53.2	35.8	41.4	-	-
49	49.8	21.8	45.8	47.4	42.0	126.7	50.9	47.6	56.3	24.3	65.2	41.0	50.5	-	-
50	55.6	11.6	52.0	50.4	46.7	132.7	54.0	54.7	62.9	31.1	74.9	46.1	56.3	-	-
51	60.9	9.5	56.7	56.1	51.4	135.2	60.3	58.4	69.0	35.5	79.3	54.0	61.4	-	-
52	66.4	9.0	60.6	63.3	55.9	142.2	66.6	61.6	79.6	40.9	84.2	57.8	67.1	-	-
53	69.3	4.4	62.2	70.6	55.4	143.9	70.8	67.2	80.3	45.6	87.3	59.2	70.6	-	-
54	71.6	3.3	63.5	72.5	56.9	147.8	75.2	68.1	85.8	48.1	88.8	60.7	73.0	-	-
55	77.3	8.0	68.5	76.0	76.7	161.4	78.5	69.0	91.7	50.7	95.3	66.7	78.2	-	-
56	80.2	3.8	71.0	78.7	80.7	171.8	82.1	71.4	94.1	53.2	99.7	69.2	81.4	-	-
57	82.6	3.0	71.9	80.6	84.5	169.5	87.3	73.7	99.2	57.1	101.8	70.9	84.0	-	-
58	83.4	1.0	73.4	81.8	84.2	171.8	83.2	74.4	98.7	59.9	104.4	73.5	84.8	-	-
59	85.2	2.2	75.3	83.3	83.6	179.4	84.8	76.7	99.5	61.8	106.4	75.4	86.6	-	-
60	87.2	2.3	77.3	85.2	84.1	180.5	88.2	81.4	100.7	63.7	108.6	76.4	88.4	-	-
61	87.6	0.5	77.5	86.1	81.6	179.8	88.8	82.9	100.4	65.2	110.1	77.5	88.9	-	-
62	87.4	-0.2	77.0	88.0	77.3	177.1	88.1	84.5	100.4	65.7	110.6	78.1	88.9	-	-
63	88.1	0.8	78.4	89.1	75.9	176.5	89.2	84.4	100.2	66.8	110.9	78.2	89.2	-	-
平成 元	89.9	2.0	80.1	90.4	75.6	178.1	94.9	85.6	101.6	68.8	112.4	78.2	91.2	-	-
2	92.9	3.3	84.9	92.6	75.9	176.9	98.6	85.9	102.2	71.1	115.9	79.6	93.0	-	-
3	95.4	2.7	88.6	93.3	77.2	174.9	103.9	85.6	103.1	74.5	119.1	81.1	95.3	-	-
4	95.8	0.4	88.3	93.2	77.0	175.3	105.0	87.7	101.4	78.1	122.8	82.4	96.2	-	-
5	96.3	0.5	89.1	93.6	77.2	167.9	104.4	88.8	102.1	81.3	124.6	83.7	96.7	-	-
6	97.0	0.7	89.8	95.1	77.2	162.7	106.2	88.0	101.9	83.6	124.2	85.7	97.5	-	-
7	97.1	0.1	89.4	96.3	79.0	158.3	106.2	87.5	102.1	86.5	123.2	86.0	97.5	-	-
8	97.4	0.3	89.0	97.4	78.5	158.5	108.8	88.9	101.8	88.9	121.8	86.8	97.8	-	-
9	98.9	1.5	90.7	98.2	82.5	156.7	110.5	93.2	102.2	91.3	123.6	87.4	99.3	-	-
10	100.1	1.2	92.8	99.6	81.0	152.8	114.4	100.0	99.4	93.3	123.6	87.9	99.9	-	-
11	100.3	0.2	92.9	100.9	80.1	148.5	115.3	99.5	98.5	95.4	123.3	88.6	100.4	-	-
12	99.4	-0.9	90.7	101.1	81.4	145.0	111.8	98.3	99.1	97.4	123.1	88.3	100.2	-	-
13	98.6	-0.8	90.4	100.8	82.2	140.5	106.6	100.0	99.1	99.2	118.0	88.5	99.3	-	-
14	97.6	-1.0	90.3	100.2	83.0	130.5	103.8	98.7	97.6	100.6	114.3	89.4	98.4	-	-
15	97.2	-0.4	90.1	100.2	82.7	124.9	99.9	102.2	97.5	102.2	111.9	89.3	97.9	-	-
16	97.3	0.1	91.1	100.7	82.8	118.0	100.0	102.5	97.6	103.4	109.5	89.9	97.6	-	-
17	96.9	-0.4	90.0	101.3	83.8	113.5	98.4	102.2	98.1	105.0	109.0	89.1	97.4	-	101.6
18	96.6	-0.3	89.4	100.3	87.1	113.4	95.5	102.2	97.8	107.1	107.6	89.5	97.2	-	100.7
19	96.6	0.0	88.6	101.2	88.2	111.3	97.2	101.8	97.8	108.4	106.4	90.4	97.3	-	100.7
20	98.0	1.4	91.5	100.7	91.8	110.8	97.4	101.0	100.1	109.1	107.0	90.8	98.8	-	100.7
21	97.0	-1.0	93.6	100.1	89.7	107.4	97.0	100.1	94.8	109.6	103.9	90.3	97.6	-	99.8
22	96.4	-0.6	92.3	101.2	89.3	99.7	96.0	100.2	96.0	99.8	103.0	91.9	97.0	-	99.1
23	96.1	-0.3	92.3	100.6	91.1	94.5	96.4	100.2	97.1	97.6	98.1	95.2	96.6	-	98.0
24	96.0	-0.1	92.8	100.0	92.9	95.2	95.9	99.2	97.3	97.8	97.0	94.6	96.5	-	97.5
25	96.2	0.2	92.6	99.5	95.3	93.9	94.6	98.5	98.9	97.9	95.9	96.0	96.7	-	97.2
26	98.9	2.8	96.4	100.2	101.2	98.5	96.4	99.2	101.2	99.2	98.7	99.5	99.2	-	99.1
27	100.0	1.1	100.0	100.0	100.0	100.0	100.0	100.0	100.0	100.0	100.0	100.0	100.0	100.0	100.0
28	99.9	-0.1	101.8	99.7	96.3	99.0	102.1	100.6	97.0	100.1	100.9	100.1	99.7	100.4	100.1
29	100.5	0.6	102.9	99.2	99.0	101.6	102.3	101.7	97.5	100.3	101.3	100.2	100.4	100.6	100.0

鉱工業生産指数の動向〈平成30年5月〉

高知県統計分析課
088-823-9783(直通)

〈概況〉

－ 生産 対前月比 1.6%減 －

平成30年5月の高知県鉱工業生産指数(季節調整済指数)は、鉱工業総合で97.4と前月に比べ1.6%減となりました。

(平成22年=100)

業 種	季節調整済		原指数
	指 数	増減率(前月比)%	増減率(前年同月比)%
鉱 工 業 総 合	97.4	△1.6	△4.5
製 造 工 業 総 合	94.9	△3.6	△4.4
鉄 鋼 業	101.5	△2.8	19.4
機 械 ・ 電 気 機 械 工 業	60.1	△6.2	△19.5
窯 業 ・ 土 石 製 品 工 業	101.4	△4.7	△3.8
化 学 工 業	75.2	△34.1	2.4
パ ル プ ・ 紙 ・ 紙 加 工 品 工 業	92.4	△1.6	△0.7
織 維 工 業	145.9	△8.8	△2.2
木 材 ・ 木 製 品 工 業	121.5	6.1	10.5
食 料 品 工 業	137.6	△0.7	5.2
そ の 他 の 工 業	111.6	△6.8	△17.1
鉱 業	107.3	1.5	△5.9

高知県の鉱工業生産指数

年 月	業 種	鉱工業総合					
		製造工業総合	鉄鋼業	機械・電気機械工業	窯業・土石製品工業	化学工業	
ウ エ イ ト		10,000.0	9,710.1	409.6	3,555.5	625.0	320.4
年 平 均	平成 25 年	96.1	95.7	95.5	74.6	106.5	92.4
	26	97.8	97.5	100.6	74.6	110.0	93.3
	27	95.9	95.5	93.4	72.4	104.3	84.0
	28	94.1	93.9	88.7	61.1	98.7	71.9
	29	100.5	100.4	94.4	74.7	98.8	68.8
原 指 数	平成29年 5 月	98.6	98.1	82.7	75.9	93.6	74.6
	6	101.2	101.2	96.7	75.5	94.2	56.3
	7	99.8	99.5	93.1	73.8	95.7	52.6
	8	95.3	95.2	92.6	72.8	94.0	54.4
	9	99.2	99.1	98.6	82.7	101.9	69.6
	10	99.3	99.4	102.8	80.3	103.2	63.9
	11	104.5	104.2	98.7	79.7	100.1	63.3
	12	95.2	94.7	98.5	47.2	103.8	71.3
	平成30年 1	92.6	92.3	99.9	75.5	102.5	66.2
	2	98.4	98.4	105.3	75.6	92.1	74.5
	3	105.5	105.5	114.3	65.7	103.5	87.7
	4	95.3	95.2	109.6	49.3	94.7	95.3
	5	94.2	93.7	98.7	61.1	90.1	76.4
対前年同月比	95.5	95.6	119.4	80.5	96.2	102.4	
季 節 調 整 済	平成29年 5 月	102.0	99.3	85.0	74.7	105.4	73.4
	6	101.1	102.9	97.8	76.4	106.1	64.6
	7	101.8	100.8	94.7	70.7	104.1	68.9
	8	96.8	99.0	94.6	69.4	103.2	65.9
	9	103.4	104.8	98.8	76.6	101.2	82.9
	10	105.6	100.4	99.4	76.7	92.0	62.1
	11	98.0	97.0	98.3	65.8	89.5	64.7
	12	90.2	92.1	99.9	57.2	93.1	67.0
	平成30年 1	95.8	94.9	108.8	75.7	99.1	56.2
	2	97.9	98.7	108.9	80.2	84.0	63.9
	3	95.9	97.7	107.6	67.5	100.0	65.3
	4	99.0	98.4	104.4	64.1	106.4	114.1
	5	97.4	94.9	101.5	60.1	101.4	75.2
対前月比	98.4	96.4	97.2	93.8	95.3	65.9	

※平成29年1月以降の季節指数は、暫定値として前年同月値を使用しています。

鉱工業生産指数の推移（季節調整済）
（平成22年=100）

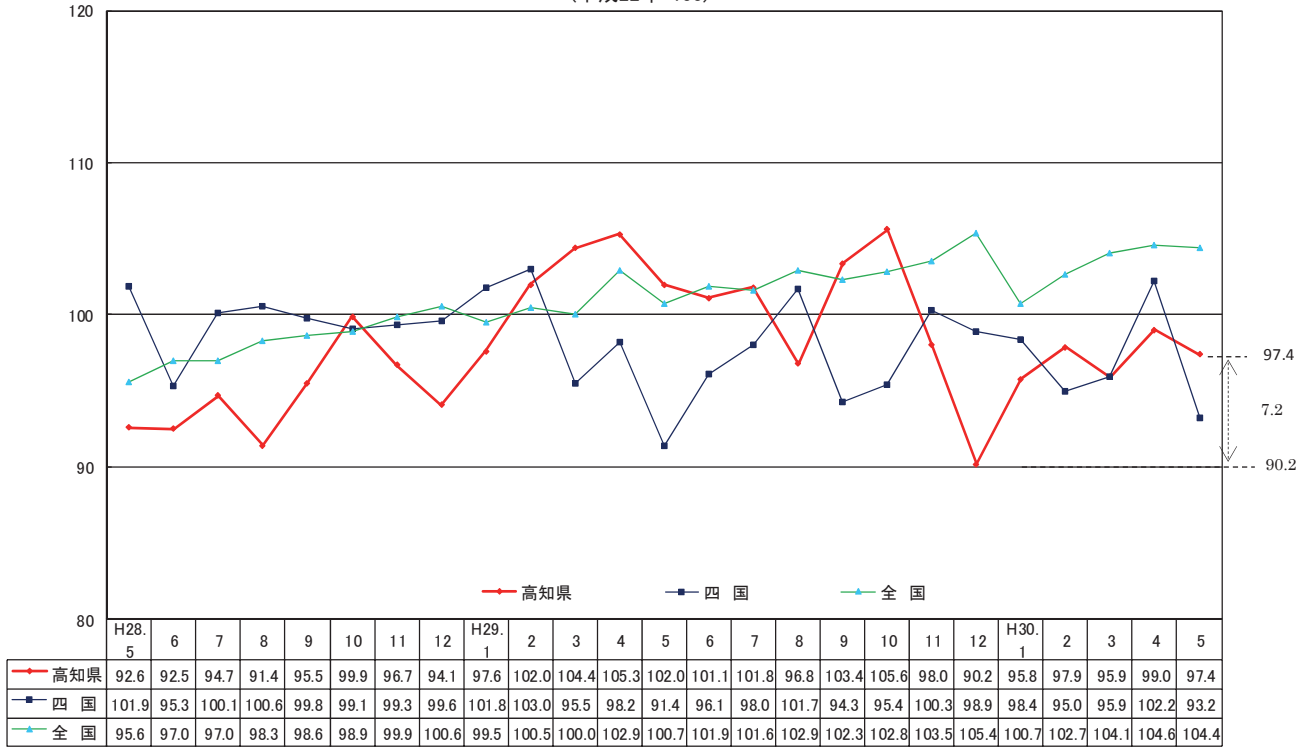

資料出所 四国：四国経済産業局・全国：経済産業省

（平成22年=100）

パルプ・紙・紙加工品工業	繊維工業	木材・木製品工業	食料品工業	その他の工業	鉱業
1,314.7	328.8	420.7	2,223.7	511.7	289.9
93.9	142.5	102.4	112.2	128.7	109.5
89.7	134.6	113.8	115.2	147.1	110.1
90.2	125.0	114.3	117.8	136.3	107.9
91.1	144.0	105.7	130.2	141.2	102.2
93.2	143.4	114.8	135.1	134.7	103.3
96.9	145.8	108.6	123.6	137.6	116.1
97.8	159.6	114.3	131.0	150.0	102.9
96.0	152.5	120.0	130.5	140.8	107.9
87.4	137.5	114.3	129.4	108.9	98.2
87.1	147.2	120.0	117.7	131.9	99.7
90.7	148.8	125.7	118.5	132.7	97.5
92.5	154.1	120.0	142.0	129.9	114.9
91.9	145.6	114.3	154.4	124.8	111.1
84.9	135.3	108.6	111.6	100.8	104.7
90.9	141.7	108.6	135.0	99.2	98.1
104.7	153.9	120.0	154.7	133.5	107.9
97.6	156.4	120.0	144.6	123.6	99.1
96.3	142.7	120.0	130.1	114.1	109.3
99.3	97.8	110.5	105.2	82.9	94.1
93.0	149.1	109.9	130.8	134.5	114.0
96.2	143.9	111.7	139.4	137.0	97.8
96.9	144.8	123.1	136.5	127.2	112.6
94.6	135.5	128.1	142.5	118.2	99.0
93.6	144.3	129.9	142.8	137.4	96.0
87.8	149.4	125.0	138.9	126.3	101.7
90.9	156.0	115.3	137.5	139.7	107.0
96.9	149.6	109.1	113.3	143.6	112.7
87.8	145.7	109.3	114.8	118.9	109.2
91.6	147.8	105.8	130.5	106.7	103.1
97.3	150.4	115.1	132.8	114.4	104.7
93.9	160.0	114.5	138.6	119.7	105.7
92.4	145.9	121.5	137.6	111.6	107.3
98.4	91.2	106.1	99.3	93.2	101.5

製造工業総合及び3分類平均

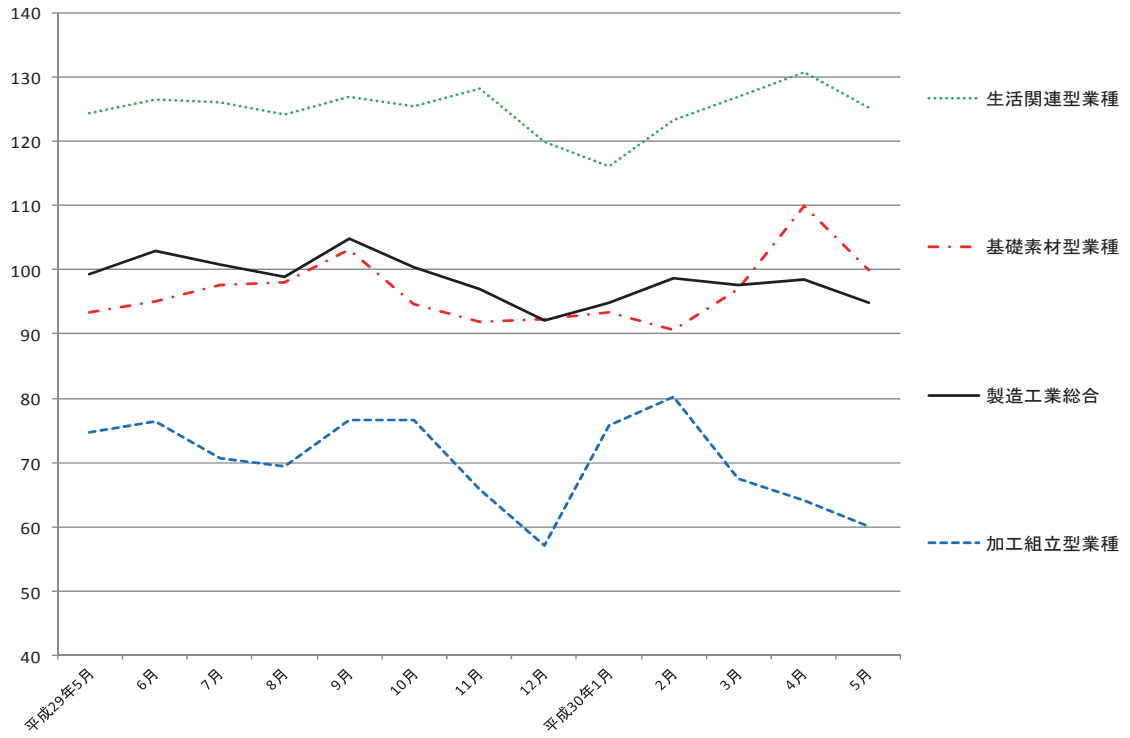

加工組立型業種

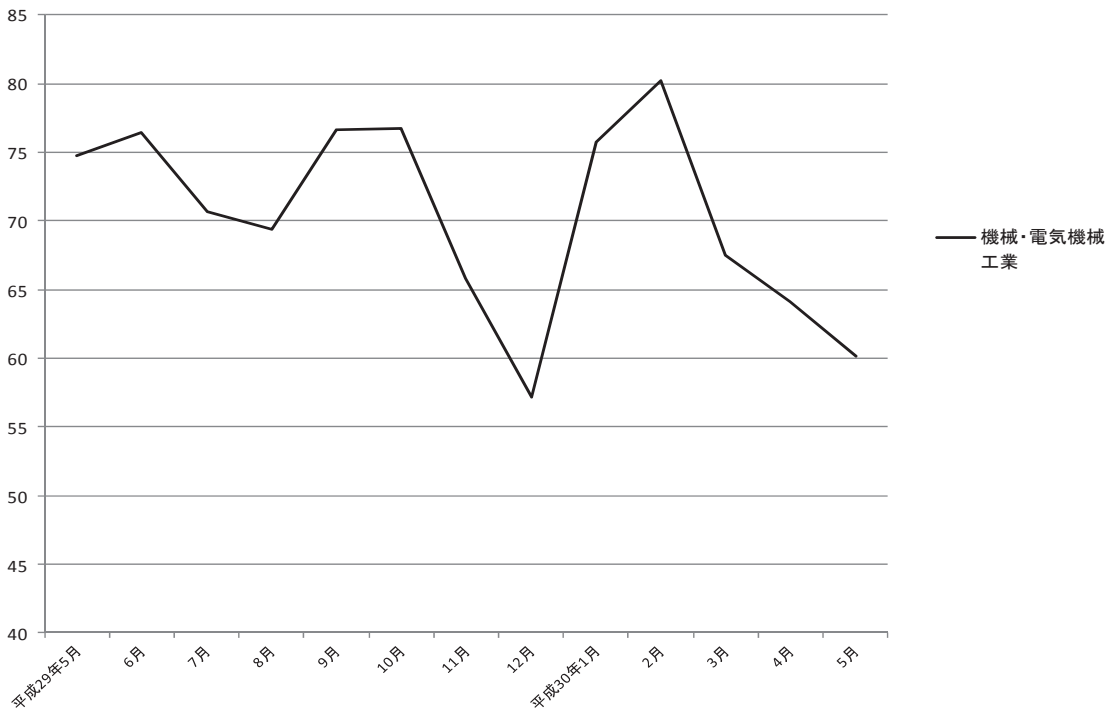

基礎素材型業種

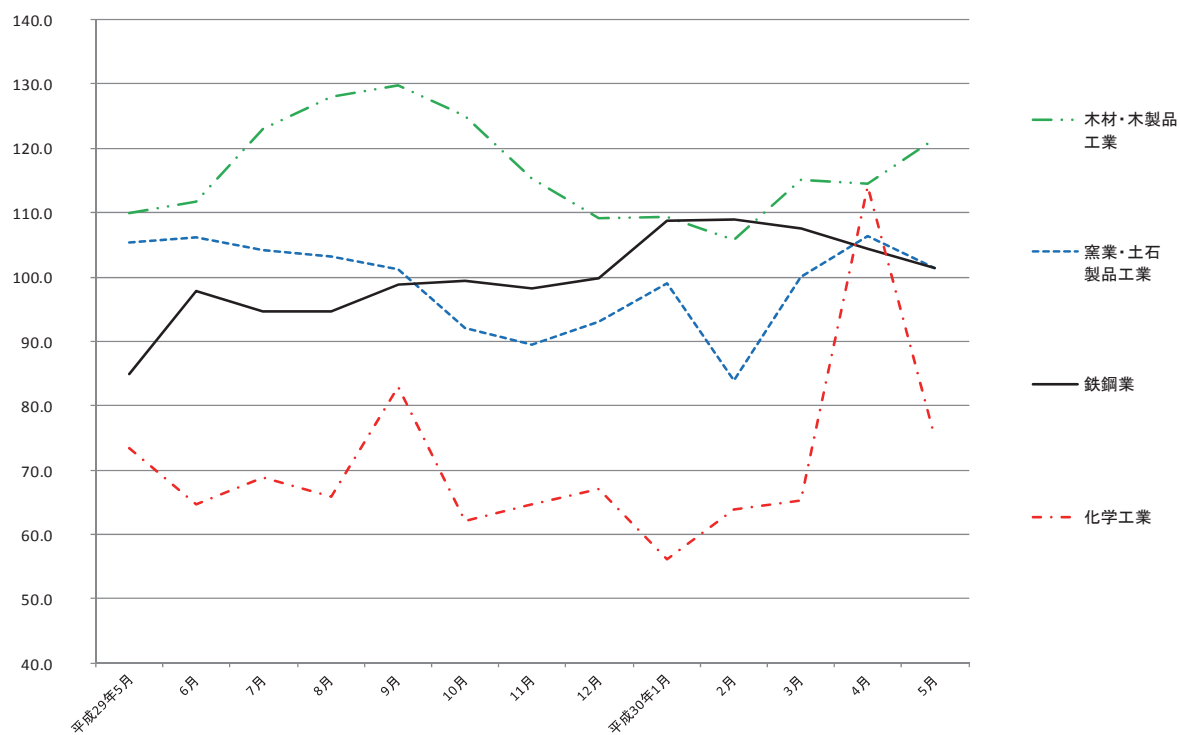

生活関連型業種

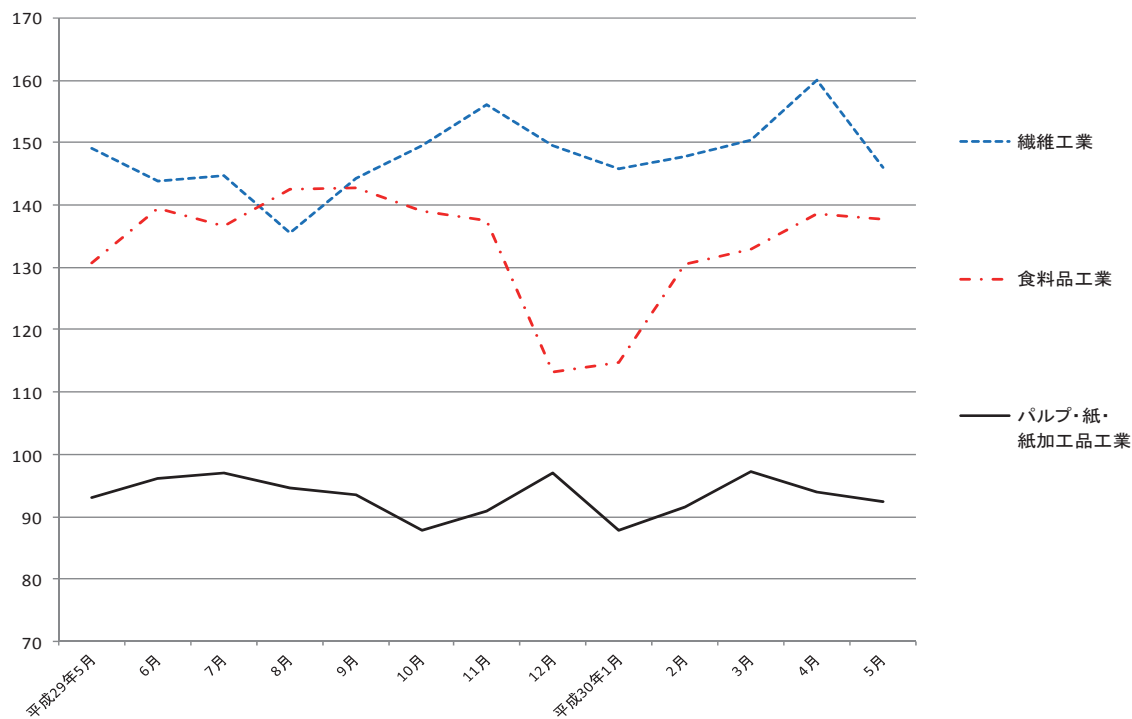

毎月勤労統計調査地方調査 <平成30年5月分>

高知県統計分析課
823-9783

平成30年5月

《 事業所規模 5人以上 》

1. 賃金の動き(1表参照)

		対前月比(差)	対前年同月比(差)
現金給与総額	231,267 円	△ 2.3 %	△ 12.8 %
きまって支給する給与	224,736 円	△ 2.4 %	△ 11.1 %
特別に支払われた給与	6,531 円	195 円	△ 6,013 円

2. 労働時間の動き(2表参照)

		対前月比(差)	対前年同月比(差)
出勤日数	19.0 日	△ 0.7 日	0.1 日
総実労働時間	144.2 時間	△ 4.8 %	△ 2.4 %
所定外労働時間	8.3 時間	△ 12.6 %	△ 23.8 %

3. 雇用の動き(3表参照)

常用労働者数	225,515 人	0.0 %	1.1 %
パート労働者比率	24.3 %	0.7 pt	3.2 pt
労働異動率			
入職率	1.81 %		0.29 pt
離職率	1.79 %		0.18 pt

利用上の注意

1) 平成29年1月分より、指数は、平成27年平均を100とする平成27年基準となりました。これに伴い、平成29年1月分以降と比較できるように、平成28年12月分までの指数を平成27年平均が100となるように改定しました。
平成28年12月分までの増減率は、平成22年基準指数で計算したものです。したがって、改定後の指数で計算した場合と必ずしも一致しません。

2) 「-」は該当データのないものを示し、「x」は標本数が寡少につき秘匿のため公表できないもの。「0」は集計単位未満のデータ量を示します。

3) 「鉱業、採石業、砂利採取業」については、調査事業所数が少ないので公表しませんが、調査産業計には含まれます。

4) 対前年同月増減率は指数により作成しています。実数で計算した場合に必ずしも一致しません。

5) 平成22年1月分から日本標準産業分類(平成19年11月改定)に基づき表章しています。平成21年以前の結果との接続については、厚生労働省のWebページ(<http://www.mhlw.go.jp/toukei/list/dl/maikin-hyosyo.pdf>)を参照ください。

6) 常用労働者とは、

①期間を定めずに雇われている者

②1か月以上の期間を定めて雇われている者のいずれかに該当する者をいいます。

7) パートタイム労働者とは、常用労働者のうち、

①1日の所定労働時間が一般の労働者より短い者

②1日の所定労働時間が一般の労働者と同じで1週の所定労働日数が一般の労働者より短い者のいずれかに該当する労働者のことです。また、一般労働者とは、常用労働者のうち、パートタイム労働者でない労働者です。

8) 入職(離職)率とは、前月末労働者数に対する月間入職(離職)者の割合(%)です。なお、入職(離職)者には、同一企業内での事業所間の異動者を含みます。

9) 調査対象事業所のうち第一種事業所(事業所規模30人以上)の抽出方法は、従来の2~3年に一度行う総入れ替え方式から、毎年1月分調査時に行う部分入れ替え方式に平成30年から変更となりました。賃金、労働時間指数とその増減率は、総入れ替え方式のときに行っていた過去に遡った改定は実施しません。常用雇用指数とその増減率は、労働者数推計のベンチマークを平成30年1月分確報で更新したことに伴い、平成30年1月分発表時に過去に遡って改定しました。

<給与の構成について>

①現金給与総額	②きまって支給する給与		⑤特別に支払われた給与	
	③所定内給与	④超過労働給与		
①=②+⑤	②=③+④	③	④	⑤

* ①現金給与総額は、社会保険料や所得税等を控除する前の総支給額です。

* ③所定内給与とは、基本給、業績手当、職務手当等のことです。

* ④超過労働給与とは、残業手当や深夜勤務手当等のことです。

* ⑤特別に支払われた給与とは、賞与(いわゆるボーナス)、ベースアップの差額追給等のことです。

【事業所規模 5人以上】

(1表) 月間現金給与額 (単位:円、%)

産 業	現金給与総額		きまって支給する給与			所定内給与		特別に支払われた給与				
	対前月 増減率	対前年同月 増減率	対前月 増減率	対前年同月 増減率	対前月 増減率	対前月 増減率	対前月 増減率	対前月 増減率	対前月 増減差	対前年同月 増減差		
全国(調査産業計・確報値)	275,508	△ 0.4	2.1	263,179	△ 1.3	1.4	243,775	△ 0.8	1.3	12,329	2,236	1,902
高知県(調査産業計)	231,267	△ 2.3	△ 12.8	224,736	△ 2.4	△ 11.1	211,310	△ 1.7	△ 9.6	6,531	195	△ 6,013
建設業	240,439	△ 20.9	△ 35.2	239,127	△ 9.9	△ 35.6	220,808	△ 7.8	△ 36.1	1,312	△ 37,185	1,312
製造業	218,204	△ 3.4	△ 0.6	217,929	△ 3.5	△ 0.4	199,082	△ 3.2	△ 1.1	275	45	△ 528
電気・ガス・熱供給・水道業	432,455	△ 0.6	x	427,854	△ 1.3	x	382,898	0.1	x	4,601	3,143	x
情報通信業	320,245	△ 16.3	△ 21.7	319,353	△ 12.7	△ 21.7	285,866	△ 12.3	△ 21.5	892	△ 15,809	△ 220
運輸業, 郵便業	222,301	△ 7.4	△ 14.9	222,144	△ 7.4	△ 14.9	191,376	△ 9.9	△ 13.9	157	△ 175	△ 66
卸売業, 小売業	207,062	△ 4.2	△ 10.3	202,722	△ 4.3	△ 3.1	190,581	△ 2.8	1.3	4,340	△ 32	△ 17,181
金融業, 保険業	309,579	△ 3.0	△ 32.7	308,577	△ 1.9	3.2	291,786	△ 1.4	4.5	1,002	△ 3,537	△ 160,006
不動産業, 物品賃貸業	193,939	△ 7.5	△ 19.8	193,495	△ 6.8	△ 18.9	185,070	△ 7.0	△ 16.2	444	△ 1,803	△ 2,648
学術研究, 専門・技術サービス業	332,566	27.9	1.2	256,902	△ 1.0	△ 21.9	241,108	1.0	△ 22.2	75,664	75,138	75,664
宿泊業, 飲食サービス業	110,079	△ 5.8	△ 8.9	109,715	△ 4.2	△ 9.1	104,554	△ 3.6	△ 7.5	364	△ 1,960	213
生活関連サービス業, 娯楽業	208,391	△ 2.6	14.0	208,387	△ 2.6	14.1	197,798	△ 1.9	16.9	4	4	4
教育, 学習支援業	306,044	5.7	2.9	306,044	5.7	3.0	295,663	7.2	1.2	0	0	0
医療, 福祉	259,405	4.4	△ 15.2	247,619	0.6	△ 15.9	236,688	0.7	△ 13.7	11,786	9,550	507
複合サービス業	329,292	△ 9.6	16.7	271,649	△ 4.4	△ 2.9	258,430	△ 5.3	△ 2.9	57,643	△ 22,436	55,200
サービス業(他に分類されないもの)	208,047	0.4	10.3	203,896	0.7	8.0	194,218	0.8	8.3	4,151	△ 628	4,106

平成30年5月

- 注) ① 特別に支払われた給与については指数を作成していないため、実数による増減差です。
 ② 「現金給与総額」=「きまって支給する給与」+「特別に支払われた給与」・「きまって支給する給与」=「所定内給与」+「超過労働給与」
 ③ 「-」は該当データの無いものを示し、「x」は標本数が寡少につき秘匿のため公表できないもの。「0」は集計単位未満のデータ量を示す。

【事業所規模 5人以上】

(2表) 月間実労働時間数および出勤日数 (単位:時間、日、%)

産 業	総実労働時間		所定内労働時間			所定外労働時間		出勤日数				
	対前月 増減率	対前年同月 増減率	対前月 増減率	対前年同月 増減率	対前月 増減率	対前月 増減率	対前月 増減差	対前年同月 増減差				
全国(調査産業計・確報値)	140.8	△ 3.7	0.8	130.1	△ 3.5	0.9	10.7	△ 6.1	0.9	18.2	△ 0.6	0.1
高知県(調査産業計)	144.2	△ 4.8	△ 2.4	135.9	△ 4.3	△ 0.7	8.3	△ 12.6	△ 23.8	19.0	△ 0.7	0.1
建設業	156.7	△ 10.0	3.4	144.3	△ 11.1	3.1	12.4	5.1	6.9	20.0	△ 2.2	1.3
製造業	149.4	△ 13.0	△ 4.0	137.1	△ 13.0	△ 4.0	12.3	△ 12.8	△ 4.6	18.7	△ 2.6	0.0
電気・ガス・熱供給・水道業	156.8	△ 2.4	x	142.5	△ 1.1	x	14.3	△ 13.9	x	18.5	△ 0.1	x
情報通信業	160.8	△ 4.1	3.7	145.8	△ 2.1	1.3	15.0	△ 19.8	35.2	19.7	△ 0.6	△ 0.2
運輸業, 郵便業	170.6	△ 5.2	△ 4.6	144.5	△ 4.4	△ 3.8	26.1	△ 9.4	△ 9.1	18.5	△ 0.5	△ 1.8
卸売業, 小売業	146.9	△ 9.0	△ 7.7	140.1	△ 7.3	△ 3.5	6.8	△ 34.0	△ 51.8	19.5	△ 1.2	△ 0.3
金融業, 保険業	157.1	2.7	5.5	148.4	3.0	6.3	8.7	△ 2.2	△ 7.5	19.3	0.8	0.9
不動産業, 物品賃貸業	125.9	△ 7.1	△ 8.6	121.6	△ 7.3	△ 5.8	4.3	0.0	△ 50.6	18.0	△ 1.2	△ 0.2
学術研究, 専門・技術サービス業	145.5	△ 6.4	△ 1.2	136.3	△ 5.5	△ 1.7	9.2	△ 17.9	4.5	18.6	△ 1.1	0.0
宿泊業, 飲食サービス業	110.4	△ 4.2	△ 6.1	105.5	△ 3.0	△ 2.7	4.9	△ 23.4	△ 46.8	18.0	△ 0.4	△ 0.8
生活関連サービス業, 娯楽業	134.9	△ 3.1	△ 4.1	130.6	△ 2.6	△ 0.6	4.3	△ 15.7	△ 53.2	19.8	△ 0.4	0.8
教育, 学習支援業	145.6	△ 4.1	3.9	133.4	△ 3.8	△ 2.0	12.2	△ 7.6	205.0	18.2	△ 0.6	0.1
医療, 福祉	143.6	1.4	0.3	139.4	1.3	2.8	4.2	5.0	△ 44.8	19.0	0.1	0.6
複合サービス業	156.9	2.3	2.2	149.1	1.8	1.9	7.8	13.0	6.8	19.5	0.3	0.1
サービス業(他に分類されないもの)	139.5	1.0	5.6	133.1	0.9	5.8	6.4	3.2	3.2	19.2	0.1	0.4

平成30年5月

注) 出勤日数については指数を作成していないので、実数による増減差です。

(図1) 賃金・労働時間・常用雇用指数(平成27年平均=100)の変化(事業所規模5人以上)

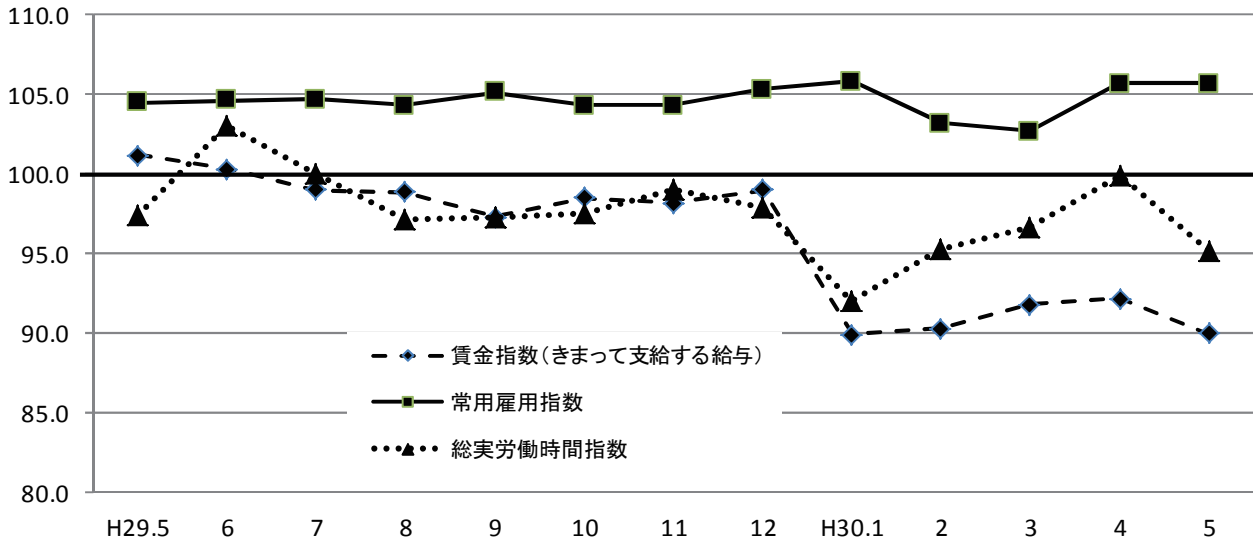

《 事業所規模 5人以上 》

(3表) 常用労働者数および労働異動率

(単位:人、%、ポイント)

産 業	本調査期末常用労働者数			労働異動率				
	対前月 増減率	対前年同月 増 減 率	パートタイム 労働者比率	入職率	対前年同月 増 減 差	離職率	対前年同月 増 減 差	
全国(調査産業計・確報値)	50,102,167	0.4	1.7	30.4	2.35	△ 0.04	2.13	0.02
高知県(調査産業計)	225,515	0.0	1.1	24.3	1.81	0.29	1.79	0.18
建 設 業	14,813	1.5	0.0	6.0	1.95	1.18	0.45	△ 1.71
製 造 業	22,285	0.4	16.8	13.7	1.41	0.62	1.02	△ 0.29
電気・ガス・熱供給・水道業	1,345	△ 0.5	x	0.4	0.37	x	0.89	x
情 報 通 信 業	2,713	2.4	2.9	2.7	2.38	1.98	0.00	△ 0.19
運 輸 業 , 郵 便 業	10,761	△ 0.5	△ 1.0	20.9	0.64	△ 1.64	1.16	△ 1.14
卸 売 業 , 小 売 業	44,776	0.7	0.3	32.5	2.91	0.60	2.26	1.27
金 融 業 , 保 険 業	5,553	△ 0.7	△ 3.0	9.0	0.79	0.36	1.52	0.28
不動産業,物品賃貸業	2,262	△ 1.3	△ 28.8	47.4	0.96	△ 0.07	2.23	0.24
学術研究,専門・技術サービス業	3,490	△ 0.6	△ 3.6	10.2	0.26	0.26	0.88	0.81
宿泊業,飲食サービス業	21,669	0.8	△ 1.3	68.2	2.71	△ 0.75	1.91	△ 1.76
生活関連サービス業,娯楽業	7,947	△ 2.9	3.5	39.6	1.44	△ 3.67	4.31	1.07
教育、学習支援業	15,645	△ 0.3	△ 0.7	18.0	1.59	1.59	1.88	△ 0.30
医 療 , 福 祉	56,287	△ 0.7	1.1	15.3	1.35	0.58	2.08	0.88
複 合 サ ー ビ ス 業	4,329	△ 0.2	△ 0.4	3.3	1.57	0.62	1.75	1.57
サービス業(他に分類されないもの)	11,640	0.6	2.0	21.9	1.68	△ 0.53	1.11	△ 0.21

注) ①労働異動率については指数を作成していないので、実数による増減差です。

平成30年5月

《 事業所規模 5人以上 》

(4表) 産業別・就業形態別常用労働者数、月間給与額、労働時間数等

(単位:人、円、日、時間)

就業形態	産業	本調査期間末 労働者数	現金給与 総額	きまって 支給する 給与		特別に 支払われた 給与	出 勤 数	総 実 労働時間	所 定 内 労働時間	所 定 外 労働時間	
				所定内 給与	超過労働 給与						
一般労働者	調査産業計	170,741	276,720	268,317	251,544	16,773	8,403	20.0	161.6	151.3	10.3
	製造業	19,236	238,248	237,929	216,422	21,507	319	19.1	156.9	142.9	14.0
	卸売業, 小売業	30,220	260,435	254,027	237,074	16,953	6,408	20.2	166.7	157.6	9.1
	医療, 福祉	47,690	282,750	269,542	257,138	12,404	13,208	19.7	153.1	148.5	4.6
パートタイム 労働者	調査産業計	54,774	90,792	90,048	86,967	3,081	744	16.0	90.3	88.1	2.2
	製造業	3,049	92,450	92,450	90,293	2,157	0	16.0	102.3	100.6	1.7
	卸売業, 小売業	14,556	98,629	98,491	96,126	2,365	138	18.1	106.9	104.7	2.2
	医療, 福祉	8,597	129,694	125,809	123,063	2,746	3,885	15.1	90.6	89.1	1.5

平成30年5月

統計表:事業所規模 5人以上

賃金指数(現金給与総額)

区分	調査産業計		建設業		製造業		電気・ガス・熱供給・水道業		情報通信業		運輸業・郵便業		卸売業・小売業		金融業・保険業	
	名目	実質	名目	実質	名目	実質	名目	実質	名目	実質	名目	実質	名目	実質	名目	実質
平成23年平均	94.4	99.0	90.7	95.1	100.7	105.6	99.2	104.0	94.8	99.4	90.6	95.0	86.8	91.0	79.5	83.3
24	93.8	98.2	84.8	88.8	101.7	106.5	93.0	97.4	77.2	80.8	90.0	94.2	81.1	84.9	80.3	84.1
25	92.6	96.9	96.3	100.7	98.0	102.5	75.3	78.8	79.7	83.4	93.9	98.2	82.0	85.8	90.1	94.2
26	95.7	97.0	105.6	107.0	99.7	101.0	93.2	94.4	86.9	88.0	96.4	97.7	83.7	84.8	89.8	91.0
27	100.0	100.0	100.0	100.0	100.0	100.0	100.0	100.0	100.0	100.0		100.0	100.0	100.0	100.0	100.0
28	98.1	98.2	116.8	116.9	103.8	103.9	x	x	103.6	103.7	102.3	102.4	84.9	85.0	95.8	95.9
29	100.4	99.6	149.9	148.7	104.1	103.3	x	x	98.2	97.4	103.6	102.8	91.7	91.0	89.9	89.2
平成29年5月	88.4	87.7	119.2	118.3	85.8	85.1	x	x	82.6	81.9	94.7	93.9	86.7	86.0	106.5	105.7
6月	147.9	147.0	204.1	202.9	123.2	122.5	x	x	157.2	156.3	120.3	119.6	109.0	108.3	151.1	150.2
7月	100.0	99.6	125.0	124.5	126.0	125.5	95.1	94.7	97.8	97.4	136.7	136.2	112.6	112.2	79.7	79.4
8月	84.4	83.7	141.2	140.1	85.4	84.7	83.7	83.0	75.4	74.8	88.2	87.5	78.9	78.3	73.4	72.8
9月	82.8	82.0	109.0	107.9	109.3	108.2	81.1	80.3	77.2	76.4	87.7	86.8	77.5	76.7	70.1	69.4
10月	82.8	81.8	116.5	115.1	85.4	84.4	88.9	87.8	80.4	79.4	87.7	86.7	79.2	78.3	71.8	70.9
11月	83.8	82.6	123.6	121.8	89.3	88.0	90.1	88.8	100.5	99.0	86.8	85.5	77.4	76.3	77.8	76.7
12月	178.3	175.5	231.2	227.6	162.5	159.9	213.7	210.3	170.7	168.0	151.5	149.1	158.0	155.5	168.8	166.1
平成30年1月	76.6	75.4	82.2	80.9	88.0	86.6	80.3	79.0	74.4	73.2	84.3	83.0	79.1	77.9	71.9	70.8
2月	75.5	74.4	83.4	82.2	87.6	86.3	82.0	80.8	73.1	72.0	82.6	81.4	77.8	76.7	70.6	69.6
3月	80.5	79.6	87.2	86.3	93.3	92.3	81.3	80.4	77.4	76.6	88.9	87.9	84.4	83.5	73.1	72.3
4月	78.9	78.1	97.6	96.6	88.3	87.4	83.7	82.9	77.2	76.4	87.1	86.2	81.2	80.4	73.9	73.2
5月	77.1	76.3	77.2	76.4	85.3	84.4	83.2	82.3	64.7	64.0	80.6	79.7	77.8	77.0	71.7	70.9

注) 実質賃金指数算出のための消費者物価指数は「高知市の持家の帰属家賃を除く総合」指数を使用しています。

労働時間指数

区分	調査産業計		建設業		製造業		電気・ガス・熱供給・水道業		情報通信業		運輸業・郵便業		卸売業・小売業		金融業・保険業	
	総実	所定外	総実	所定外	総実	所定外	総実	所定外	総実	所定外	総実	所定外	総実	所定外	総実	所定外
平成23年平均	100.1	90.8	93.8	48.4	88.9	105.9	98.1	65.0	116.0	153.0	95.3	60.8	101.0	84.1	94.9	41.5
24	97.8	81.7	92.3	51.4	88.3	82.6	100.4	54.3	98.6	85.7	87.6	64.9	97.5	85.8	84.9	37.1
25	97.8	84.8	92.2	69.4	87.6	86.5	99.9	42.5	102.5	77.5	92.2	84.7	96.7	88.4	96.5	69.2
26	98.7	85.7	102.1	70.6	95.9	84.3	99.4	77.5	100.3	72.7	93.5	88.3	94.4	84.4	102.1	109.1
27	100.0	100.0	100.0	100.0	100.0	100.0	100.0	100.0	100.0	100.0	100.0	100.0	100.0	100.0	100.0	100.0
28	97.8	100.2	95.9	95.0	88.8	96.9	x	x	99.0	82.3	99.7	109.8	99.9	91.0	99.2	81.2
29	98.4	99.3	96.5	85.6	86.6	91.3	x	x	99.4	73.9	94.0	92.7	106.6	146.7	99.3	74.6
平成29年5月	97.4	107.9	86.0	75.3	84.1	92.8	x	x	97.2	71.6	93.4	99.3	106.1	178.5	98.2	83.2
6月	103.0	97.0	102.0	77.3	93.5	97.1	x	x	101.6	73.5	98.7	104.5	107.5	120.3	102.4	74.3
7月	100.0	98.0	104.8	103.2	88.5	87.1	99.4	85.3	103.7	75.5	92.9	76.5	108.5	144.3	103.6	84.1
8月	97.2	95.0	91.1	76.6	79.3	80.6	100.8	85.3	95.0	60.6	89.6	78.2	111.5	168.4	98.2	73.5
9月	97.3	90.1	97.4	70.8	88.3	82.7	105.6	160.0	103.3	76.1	90.3	77.5	102.1	124.1	100.7	63.7
10月	97.5	96.0	97.8	89.0	85.8	82.7	111.7	186.0	100.7	81.9	90.2	84.4	104.7	141.8	99.3	82.3
11月	99.0	100.0	102.6	92.2	86.0	79.1	103.9	122.7	104.5	93.5	91.5	87.9	106.7	148.1	98.9	77.9
12月	97.9	104.0	100.6	87.7	87.8	87.8	99.2	84.7	98.0	71.6	94.9	109.3	106.3	150.6	98.7	68.1
平成30年1月	92.0	92.1	88.6	83.8	77.8	89.9	96.1	76.7	100.4	108.4	87.6	94.8	102.3	168.4	100.3	68.1
2月	95.3	88.1	97.2	90.3	89.8	103.6	96.1	92.7	99.4	109.0	91.0	88.2	102.0	126.6	93.8	51.3
3月	96.6	88.1	99.9	67.5	88.2	100.7	105.0	114.0	106.7	128.4	92.0	101.0	98.7	102.5	99.1	63.7
4月	99.9	94.1	98.9	76.6	92.8	101.4	103.7	110.7	105.1	120.6	93.9	99.7	107.5	130.4	100.9	78.8
5月	95.1	82.2	88.9	80.5	80.7	88.5	101.2	95.3	100.8	96.8	89.1	90.3	97.9	86.1	103.6	77.0

(H27年平均 = 100)

不動産業, 物品賃貸業		学術研究, 専門・技術サービス業		宿泊業, 飲食サービス業		生活関連サービス業, 娯楽業		教育, 学習支援業		医療, 福祉		複合サービス業		サービス業(他に分類されないもの)		区分
名目	実質	名目	実質	名目	実質	名目	実質	名目	実質	名目	実質	名目	実質	名目	実質	
144.9	151.9	88.8	93.1	104.2	109.2	86.0	90.1	123.3	129.2	91.1	95.5	91.2	95.6	87.4	91.6	平成23年平均
76.5	80.1	86.2	90.3	97.8	102.4	87.0	91.1	125.8	131.7	97.4	102.0	87.9	92.0	86.9	91.0	24
96.4	100.8	88.1	92.2	113.2	118.4	84.0	87.9	101.5	106.2	93.5	97.8	102.3	107.0	94.8	99.2	25
165.2	167.4	105.4	106.8	106.4	107.8	87.9	89.1	96.8	98.1	96.6	97.9	117.4	118.9	92.5	93.7	26
100.0	100.0	100.0	100.0	100.0	100.0	100.0	100.0	100.0	100.0	100.0	100.0	100.0	100.0	100.0	100.0	27
167.4	167.6	91.4	91.5	100.8	100.9	97.7	97.8	92.4	92.5	102.5	102.6	101.7	101.8	100.0	100.1	28
135.1	134.0	92.0	91.3	100.6	99.8	91.9	91.2	97.5	96.7	99.1	98.3	117.0	116.1	97.4	96.6	29
117.9	117.0	75.0	74.4	106.4	105.6	91.3	90.6	75.1	74.5	86.1	85.4	89.8	89.1	86.8	86.1	平成29年5月
187.2	186.1	165.7	164.7	101.1	100.5	99.6	99.0	195.4	194.2	162.2	161.2	218.0	216.7	140.3	139.5	6月
142.9	142.3	82.7	82.4	101.1	100.7	104.5	104.1	82.5	82.2	88.9	88.5	92.2	91.8	89.6	89.2	7月
92.0	91.3	73.3	72.7	104.1	103.3	88.9	88.2	71.6	71.0	80.5	79.9	90.0	89.3	85.5	84.8	8月
87.5	86.6	68.5	67.8	90.1	89.2	89.7	88.8	72.7	72.0	81.3	80.5	94.4	93.5	84.6	83.8	9月
103.6	102.4	69.6	68.8	90.3	89.2	90.6	89.5	72.8	71.9	82.5	81.5	90.7	89.6	85.9	84.9	10月
101.9	100.4	68.9	67.9	93.5	92.1	96.5	95.1	72.3	71.2	81.0	79.8	87.4	86.1	87.6	86.3	11月
219.0	215.6	195.6	192.5	120.4	118.5	113.4	111.6	216.7	213.3	191.1	188.1	265.8	261.6	148.1	145.8	12月
97.9	96.4	58.1	57.2	91.7	90.3	104.6	103.0	76.4	75.2	72.5	71.4	85.2	83.9	91.4	90.0	平成30年1月
91.2	89.9	59.0	58.1	90.7	89.4	103.1	101.6	79.9	78.7	68.7	67.7	86.9	85.6	94.6	93.2	2月
91.7	90.7	60.8	60.1	96.5	95.5	112.7	111.5	80.5	79.6	74.3	73.5	97.2	96.1	98.1	97.0	3月
102.3	101.3	59.3	58.7	102.9	101.9	106.9	105.8	73.2	72.5	69.9	69.2	116.0	114.9	95.3	94.4	4月
94.6	93.6	75.9	75.1	96.9	95.8	104.1	103.0	77.3	76.5	73.0	72.2	104.8	103.7	95.7	94.7	5月

(H27年平均 = 100)

不動産業, 物品賃貸業		学術研究, 専門・技術サービス業		宿泊業, 飲食サービス業		生活関連サービス業, 娯楽業		教育, 学習支援業		医療, 福祉		複合サービス業		サービス業(他に分類されないもの)		区分
総実	所定外	総実	所定外	総実	所定外	総実	所定外	総実	所定外	総実	所定外	総実	所定外	総実	所定外	
121.4	194.2	103.8	125.3	103.1	72.2	90.2	58.2	113.7	85.6	98.7	106.1	95.8	92.0	107.5	134.7	平成23年平均
108.9	197.7	105.5	149.4	107.3	69.9	86.5	84.5	110.0	88.9	100.5	101.1	101.1	116.1	104.0	115.4	24
114.6	365.9	108.1	116.3	116.9	111.0	79.4	44.5	103.2	43.5	98.4	89.6	98.1	228.3	106.9	163.3	25
125.7	367.8	107.6	182.2	104.3	89.7	84.0	69.4	94.3	56.2	101.0	90.3	102.7	257.7	108.8	120.2	26
100.0	100.0	100.0	100.0	100.0	100.0	100.0	100.0	100.0	100.0	100.0	100.0	100.0	100.0	100.0	100.0	27
114.6	280.3	106.2	125.1	99.7	153.0	90.1	101.8	99.0	41.5	97.7	94.4	99.8	131.5	99.7	134.4	28
104.5	155.2	100.8	96.7	95.6	104.0	80.9	97.4	100.8	61.8	99.0	93.7	106.6	144.5	101.2	93.5	29
103.6	181.3	96.1	92.6	100.9	119.5	88.5	109.5	103.5	50.0	98.9	108.6	104.1	143.1	98.7	96.9	平成29年5月
114.4	133.3	111.0	98.9	93.2	105.2	80.3	103.6	113.5	52.5	105.9	90.0	110.6	147.1	102.8	107.8	6月
96.6	77.1	98.1	73.7	94.9	96.1	84.9	104.8	104.1	92.5	98.5	90.0	109.1	141.2	101.3	71.9	7月
93.2	79.2	95.4	70.5	102.7	115.6	80.9	81.0	90.6	71.3	98.5	81.4	104.5	131.4	101.1	78.1	8月
105.3	262.5	102.2	93.7	87.4	81.8	80.9	100.0	108.9	93.8	97.9	90.0	108.1	152.9	102.5	79.7	9月
100.6	114.6	101.0	91.6	90.7	89.6	82.7	85.7	102.7	82.5	98.6	85.7	104.9	154.9	102.5	75.0	10月
98.3	116.7	101.1	90.5	91.5	97.4	88.2	145.2	105.1	86.3	98.5	88.6	103.4	156.9	107.7	90.6	11月
99.4	122.9	99.3	90.5	90.8	71.4	81.6	104.8	99.1	87.5	97.6	104.3	109.1	186.3	98.7	85.9	12月
91.8	120.8	87.0	108.4	88.3	75.3	83.7	56.0	93.5	108.8	94.1	50.0	97.8	98.0	95.5	87.5	平成30年1月
93.2	87.5	100.1	145.3	86.5	61.0	83.8	53.6	103.3	138.8	96.6	55.7	97.7	107.8	101.1	103.1	2月
95.6	102.1	104.4	150.5	94.0	76.6	85.3	65.5	105.7	152.5	98.4	55.7	103.5	135.3	105.3	115.6	3月
101.9	89.6	101.3	117.9	98.8	83.1	87.7	60.7	112.1	165.0	97.8	57.1	103.9	135.3	103.1	96.9	4月
94.7	89.6	94.9	96.8	94.7	63.6	84.9	51.2	107.5	152.5	99.2	60.0	106.4	152.9	104.2	100.0	5月

事業所規模 5人以上 続き

賃金指数(きまって支給する給与)

区分	調査産業計	建設業	製造業	電気・ガス・熱供給・水道業	情報通信業	運輸業,郵便業	卸売業,小売業	金融業,保険業
平成23年平均	95.7	87.2	102.9	86.6	95.8	86.4	90.3	89.3
24	94.8	88.4	103.2	82.7	80.5	85.1	85.2	91.4
25	94.0	98.0	98.5	72.4	82.2	90.7	84.6	100.4
26	95.6	102.1	96.3	99.0	84.4	90.6	85.1	99.4
27	100.0	100.0	100.0	100.0	100.0	100.0	100.0	100.0
28	98.5	111.8	101.4	x	101.6	100.3	88.0	95.4
29	99.6	129.8	99.9	x	97.9	98.8	93.1	92.9
平成29年5月	101.2	133.0	99.5	x	102.6	100.8	95.6	91.5
6月	100.3	126.3	103.6	x	99.2	102.6	90.9	93.2
7月	99.0	130.8	102.0	97.4	96.6	97.0	92.7	95.3
8月	98.9	136.2	96.1	96.7	93.8	93.9	95.5	96.0
9月	97.3	121.5	100.4	96.4	93.4	93.4	94.2	90.9
10月	98.5	129.6	96.7	106.2	100.2	93.4	95.1	94.8
11月	98.2	133.9	96.0	108.3	97.9	92.5	91.9	92.4
12月	99.0	127.1	102.7	99.5	97.2	100.2	91.5	92.9
平成30年1月	89.9	90.5	97.0	96.4	91.2	89.8	95.7	94.8
2月	90.3	92.1	100.1	96.0	90.9	87.9	94.1	92.9
3月	91.8	96.8	100.3	96.8	90.7	89.7	92.2	95.1
4月	92.2	95.1	102.7	100.4	92.0	92.6	96.7	96.2
5月	90.0	85.6	99.1	99.1	80.3	85.8	92.6	94.4

常用雇用指数

区分	調査産業計	建設業	製造業	電気・ガス・熱供給・水道業	情報通信業	運輸業,郵便業	卸売業,小売業	金融業,保険業
平成23年平均	97.5	100.1	121.8	217.6	121.0	126.9	97.4	124.4
24	99.8	96.6	127.1	221.1	116.8	113.6	98.0	116.0
25	100.5	94.6	131.7	237.4	109.8	106.2	98.2	109.2
26	100.6	97.4	122.4	165.4	102.4	101.7	100.2	100.8
27	100.0	100.0	100.0	100.0	100.0	100.0	100.0	100.0
28	102.0	104.4	105.8	x	100.2	103.1	101.8	95.1
29	104.2	107.6	108.5	x	100.3	106.6	104.6	91.8
平成29年5月	104.5	106.4	111.5	x	100.4	107.8	104.8	93.7
6月	104.6	107.4	114.1	x	100.9	107.0	105.1	93.4
7月	104.7	108.3	109.8	168.1	101.5	107.4	105.0	92.4
8月	104.3	108.5	103.5	167.8	99.7	108.4	105.4	92.4
9月	105.1	109.5	110.2	167.8	100.4	109.5	105.4	91.4
10月	104.3	109.8	100.8	170.7	99.8	110.1	104.8	91.4
11月	104.3	109.5	102.2	170.7	99.6	106.2	105.1	90.8
12月	105.3	109.1	110.4	170.4	100.1	106.8	105.4	90.7
平成30年1月	105.8	106.3	126.0	228.2	97.4	106.3	105.1	89.5
2月	103.2	76.3	126.2	231.2	97.4	106.0	105.2	89.5
3月	102.7	75.7	127.8	229.6	97.4	106.0	104.4	89.3
4月	105.7	104.8	129.6	234.3	100.9	107.3	104.5	91.6
5月	105.7	106.4	130.2	233.1	103.3	106.7	105.1	90.9

(H27年平均 = 100)

不動産業, 物品 賃貸業	学術研究, 専 門・技術サービ ス業	宿泊業, 飲食 サービス業	生活関連サービ ス業, 娯楽業	教育, 学習支援 業	医療, 福祉	複合サービス業	サービス業(他 に分類されない もの)	区 分
150.7	95.6	102.9	85.9	125.9	91.5	97.3	91.4	平成23年平均
84.6	93.5	99.0	86.4	121.5	96.7	89.2	91.4	24
100.3	96.7	113.4	87.4	98.8	93.9	99.5	99.4	25
145.9	105.0	103.2	90.7	94.4	97.5	108.5	101.7	26
100.0	100.0	100.0	100.0	100.0	100.0	100.0	100.0	27
151.4	97.0	101.0	97.2	96.0	101.5	98.7	103.5	28
123.4	95.5	100.0	92.4	98.5	99.7	112.3	101.9	29
137.2	100.2	109.6	97.6	98.9	100.4	111.1	102.2	平成29年5月
130.1	95.8	98.5	86.4	102.7	101.8	111.3	107.0	6月
105.2	91.4	98.5	97.0	96.1	99.1	113.2	98.6	7月
105.9	94.3	103.8	95.1	94.3	97.3	112.2	99.4	8月
102.4	91.5	92.7	96.0	95.8	98.4	115.9	99.4	9月
118.1	93.1	93.1	96.9	95.8	98.5	112.2	98.6	10月
117.7	92.1	96.2	98.3	95.2	98.0	109.1	102.5	11月
116.5	91.0	96.5	93.3	97.0	100.5	118.2	98.8	12月
115.2	77.7	93.8	111.7	100.6	83.0	106.3	106.1	平成30年1月
105.8	78.4	93.3	110.2	105.2	83.0	108.3	111.3	2月
106.6	81.1	99.4	116.0	103.2	85.6	111.2	113.5	3月
119.3	79.1	104.0	114.3	96.4	83.9	112.9	109.7	4月
111.3	78.3	99.6	111.4	101.9	84.4	107.9	110.4	5月

(H27年平均 = 100)

不動産業, 物品 賃貸業	学術研究, 専 門・技術サービ ス業	宿泊業, 飲食 サービス業	生活関連サービ ス業, 娯楽業	教育, 学習支援 業	医療, 福祉	複合サービス業	サービス業(他 に分類されない もの)	区 分
76.0	130.5	89.3	95.0	100.4	82.4	72.5	100.1	平成23年平均
82.0	122.6	93.7	96.8	100.6	90.2	71.6	103.0	24
87.7	115.7	93.9	102.3	96.7	93.8	70.9	106.0	25
85.8	107.6	94.8	100.2	96.3	98.8	69.2	102.9	26
100.0	100.0	100.0	100.0	100.0	100.0	100.0	100.0	27
101.0	96.4	111.1	102.1	102.2	99.4	92.1	101.8	28
97.4	94.3	120.7	104.6	99.0	99.3	98.6	109.0	29
98.4	94.1	121.1	104.5	97.7	99.3	99.6	108.6	平成29年5月
98.2	94.1	118.9	104.3	97.3	99.5	99.4	108.7	6月
96.9	94.1	123.9	106.2	97.1	99.6	99.7	108.5	7月
97.1	93.7	124.5	104.5	97.9	99.4	99.2	108.0	8月
94.8	92.6	127.8	103.2	98.4	99.1	98.3	108.4	9月
95.0	92.6	123.5	104.6	98.7	100.0	98.3	108.4	10月
94.1	93.5	122.5	109.0	98.8	100.1	99.1	109.9	11月
93.7	92.8	126.9	107.6	98.8	99.7	100.2	111.0	12月
68.2	92.6	125.4	105.4	98.2	100.4	99.7	111.2	平成30年1月
68.1	92.5	118.2	107.4	98.1	99.9	100.0	111.2	2月
67.3	91.7	114.7	108.1	96.7	100.2	99.6	110.7	3月
71.0	91.3	118.6	111.4	97.3	101.2	99.4	110.2	4月
70.1	90.7	119.5	108.2	97.0	100.4	99.2	110.8	5月

《 事業所規模 30人以上 》

1. 賃金の動き (1表参照)

		対前月比 (差)	対前年同月比 (差)
現金給与総額	249,835 円	△ 0.9 %	△ 12.6 %
きまって支給する給与	242,229 円	△ 2.2 %	△ 8.2 %
特別に支払われた給与	7,606 円	3,220 円	△ 14,590 円

2. 労働時間の動き (2表参照)

		対前月比 (差)	対前年同月比 (差)
出勤日数	18.9 日	△ 0.5 日	0.3 日
総実労働時間	146.7 時間	△ 2.7 %	1.0 %
所定外労働時間	9.2 時間	△ 2.1 %	△ 9.8 %

3. 雇用の動き (3表参照)

		対前月比 (差)	対前年同月比 (差)
常用労働者数	119,126 人	0.6 %	3.8 %
パート労働者比率	21.1 %	0.3 pt	1.1 pt
労働異動率			
入職率	2.16 %		0.90 pt
離職率	1.58 %		△ 0.38 pt

《 事業所規模 30人以上 》

(1表) 月間現金給与額

(単位:円、%)

産 業	現金給与総額		きまって支給する給与		所定内給与		特別に支払われた給与					
	対前月 増減率	対前年同月 増減率	対前月 増減率	対前年同月 増減率	対前月 増減率	対前年同月 増減率	対前月 増減率	対前年同月 増減率				
全国(調査産業計・確報値)	309,570	0.3	2.2	292,656	△ 1.3	1.2	268,268	△ 0.9	1.3	16,914	4,891	3,072
高知県(調査産業計)	249,835	△ 0.9	△ 12.6	242,229	△ 2.2	△ 8.2	225,946	△ 1.9	△ 7.5	7,606	3,220	△ 14,590
建設業	x	x	x	x	x	x	x	x	x	x	x	x
製造業	237,826	△ 2.8	0.8	237,393	△ 2.8	1.3	213,974	△ 2.4	0.1	433	72	△ 984
電気・ガス・熱供給・水道業	x	x	x	x	x	x	x	x	x	x	x	x
情報通信業	355,199	△ 14.1	△ 8.6	353,920	△ 14.5	△ 8.7	315,204	△ 14.7	△ 13.3	1,279	1,279	37
運輸業、郵便業	239,774	△ 6.0	△ 2.8	239,511	△ 5.9	△ 2.7	200,641	△ 7.1	△ 8.5	263	△ 296	△ 110
卸売業、小売業	191,121	△ 5.8	△ 15.9	190,927	△ 3.9	4.1	182,721	△ 3.3	7.7	194	△ 3,961	△ 43,472
金融業、保険業	310,515	△ 5.5	△ 58.1	308,046	△ 2.8	△ 2.9	297,179	△ 2.9	△ 0.7	2,469	△ 9,267	△ 421,934
不動産業、物品賃貸業	162,226	△ 1.1	x	162,226	△ 1.1	x	148,440	△ 0.6	x	0	0	x
学術研究、専門・技術サービス業	320,077	△ 0.5	△ 12.1	319,408	△ 0.6	△ 12.3	292,318	2.5	△ 11.7	669	55	669
宿泊業、飲食サービス業	135,459	△ 1.5	△ 11.4	135,371	△ 1.3	△ 11.1	122,994	△ 1.6	△ 8.1	88	△ 337	△ 613
生活関連サービス業、娯楽業	192,098	△ 8.9	2.7	192,088	△ 8.9	2.7	181,586	△ 8.1	5.8	10	10	10
教育、学習支援業	306,686	10.9	8.4	306,686	10.9	8.5	297,953	11.0	7.7	0	0	0
医療、福祉	290,248	6.3	△ 13.6	274,840	0.7	△ 15.2	261,113	0.7	△ 12.6	15,408	15,408	3,175
複合サービス業	357,358	△ 13.5	35.0	257,913	△ 6.2	△ 2.2	248,174	△ 6.7	0.4	99,445	△ 38,637	98,539
サービス業(他に分類されないもの)	177,264	△ 5.4	11.7	177,056	△ 1.0	11.6	166,028	△ 0.7	10.1	208	△ 8,303	208

平成30年5月

注) ① 特別に支払われた給与については指数を作成していないため、実数による増減差です。

② 「現金給与総額」=「きまって支給する給与」+「特別に支払われた給与」+「きまって支給する給与」+「所定内給与」+「超過労働給与」

③ 「-」は該当データの無いものを示し、「x」は標本数が最少につき秘匿のため公表できないもの、「0」は集計単位未満のデータ量を示す。

《 事業所規模 30人以上 》

(2表) 月間実労働時間数および出勤日数

(単位:時間、日、%)

産 業	総実労働時間		所定内労働時間		所定外労働時間		出勤日数					
	対前月 増減率	対前年同月 増減率	対前月 増減率	対前年同月 増減率	対前月 増減率	対前年同月 増減率	対前月 増減率	対前年同月 増減率				
全国(調査産業計・確報値)	146.6	△ 2.8	1.3	134.2	△ 2.7	1.3	12.4	△ 4.6	0.8	18.5	△ 0.5	0.2
高知県(調査産業計)	146.7	△ 2.7	1.0	137.5	△ 2.8	1.8	9.2	△ 2.1	△ 9.8	18.9	△ 0.5	0.3
建設業	x	x	x	x	x	x	x	x	x	x	x	x
製造業	153.0	△ 11.6	0.1	139.4	△ 11.5	0.4	13.6	△ 11.7	△ 3.6	18.8	△ 2.4	0.4
電気・ガス・熱供給・水道業	x	x	x	x	x	x	x	x	x	x	x	x
情報通信業	158.2	△ 2.9	3.5	143.1	△ 1.0	1.1	15.1	△ 17.9	31.3	19.5	△ 0.5	△ 0.4
運輸業、郵便業	180.7	△ 5.7	9.9	151.8	△ 5.1	4.0	28.9	△ 8.8	55.3	18.3	△ 0.5	△ 0.6
卸売業、小売業	144.3	△ 4.8	△ 3.1	137.5	△ 4.2	△ 0.8	6.8	△ 16.0	△ 33.4	19.4	△ 0.7	△ 0.3
金融業、保険業	149.0	0.5	2.7	142.7	0.4	4.2	6.3	1.6	△ 22.1	19.1	0.1	0.6
不動産業、物品賃貸業	133.3	△ 8.0	x	125.7	△ 7.9	x	7.6	△ 9.5	x	17.7	△ 1.3	x
学術研究、専門・技術サービス業	151.9	1.2	△ 1.2	138.7	2.5	△ 0.7	13.2	△ 10.8	△ 5.7	18.6	0.5	0.1
宿泊業、飲食サービス業	125.7	△ 1.6	△ 7.3	114.8	△ 0.5	△ 4.2	10.9	△ 11.4	△ 31.0	18.6	0.1	△ 1.5
生活関連サービス業、娯楽業	127.4	△ 7.5	△ 4.2	121.4	△ 6.8	△ 4.2	6.0	△ 18.9	△ 3.2	18.7	△ 1.1	△ 0.4
教育、学習支援業	130.1	2.6	△ 2.5	125.8	1.9	△ 3.3	4.3	26.5	30.3	16.8	0.2	△ 0.5
医療、福祉	147.8	2.4	2.7	143.2	2.2	6.2	4.6	7.0	△ 50.0	19.3	0.5	1.3
複合サービス業	154.8	3.8	0.6	148.1	3.9	2.8	6.7	1.5	△ 30.9	19.5	0.7	△ 0.1
サービス業(他に分類されないもの)	132.3	△ 0.2	17.5	124.7	△ 0.2	16.6	7.6	0.0	33.4	19.0	0.0	0.7

注) 出勤日数については指数を作成していないので、実数による増減差です。

平成30年5月

(図1)賃金・労働時間・常用雇用指数(平成27年平均=100)の変化(事業所規模30人以上)

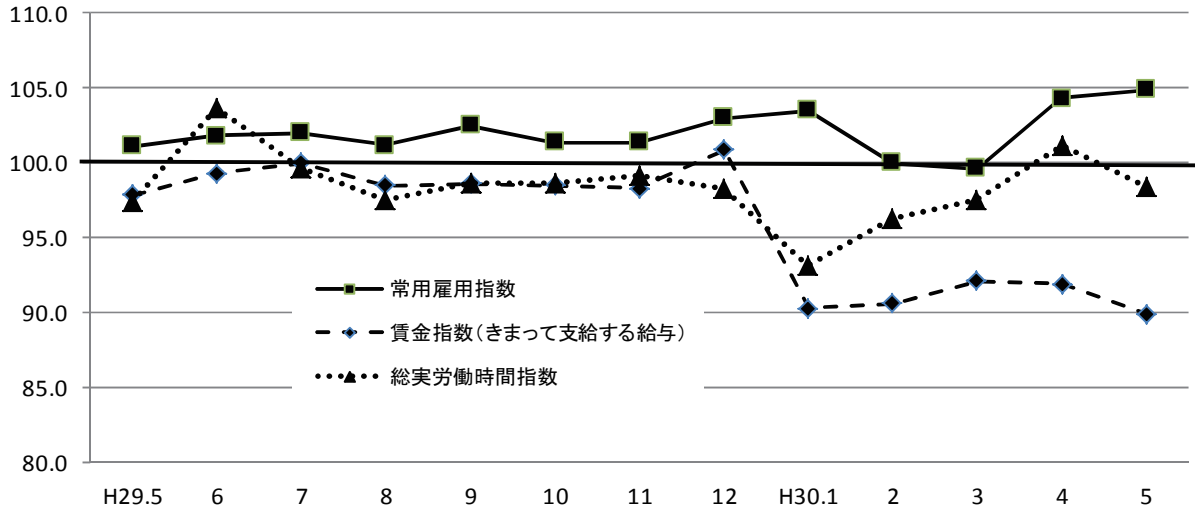

《 事業所規模 30人以上 》

(3表) 常用労働者数および労働異動率

(単位:人、%、ポイント)

産 業	本調査期間末常用労働者数				労働異動率			
	対前月 増減率	対前年同月 増 減 率	パートタイム 労働者比率	入職率	対前年同月 増 減 差	離職率	対前年同月 増 減 差	
全国(調査産業計・確報値)	29,599,468	0.4	1.3	24.9	1.97	0.09	1.80	0.01
高知県(調査産業計)	119,126	0.6	3.8	21.1	2.16	0.90	1.58	△0.38
建設業	x	x	x	x	x	x	x	x
製造業	14,134	0.2	25.9	11.2	1.16	0.21	0.96	△0.42
電気・ガス・熱供給・水道業	x	x	x	x	x	x	x	x
情報通信業	1,884	1.5	1.9	0.2	1.45	0.83	0.00	△0.28
運輸業,郵便業	6,446	△0.1	5.0	15.1	1.07	0.44	1.19	△2.59
卸売業,小売業	18,925	2.6	5.9	37.5	4.46	2.27	1.91	△0.05
金融業,保険業	2,086	△0.8	△1.2	6.6	0.43	△0.70	1.24	0.65
不動産業,物品賃貸業	919	1.9	x	49.4	2.44	x	0.55	x
学術研究,専門・技術サービス業	1,373	△0.9	△8.8	11.2	0.65	0.65	1.52	1.36
宿泊業,飲食サービス業	6,162	1.9	0.8	67.9	4.66	△0.23	2.75	0.35
生活関連サービス業,娯楽業	3,206	△0.5	△0.8	41.7	3.66	1.02	4.16	2.10
教育,学習支援業	8,931	0.0	0.2	24.5	2.23	2.23	2.18	△1.53
医療,福祉	41,041	△0.1	0.8	11.6	1.35	0.48	1.49	△0.16
複合サービス業	2,491	△0.6	△1.9	1.8	0.52	0.36	1.12	0.75
サービス業(他に分類されないもの)	6,566	0.7	4.5	34.0	2.30	△0.97	1.63	△1.00

注) ①労働異動率については指数を作成していないので、実数による増減差です。

平成30年5月

《 事業所規模 30人以上 》

(4表) 産業別・就業形態別常用労働者数、月間給与額、労働時間数等

(単位:人、円、日、時間)

就業形態	産 業	本調査期間末 労働者数	現金給与 総 額	きまって 支給する 給 与		特別に 支払われた 給 与	出 勤 日 数	総 実 所 定 内 所 定 外 所 定 内 所 定 外 労働時間 労働時間 労働時間	149.6	10.7	
				所定内 給 与	超過労働 給 与						
一般労働者	調 査 産 業 計	93,943	289,834	280,563	261,064	19,499	9,271	19.6	160.3	149.6	10.7
	製 造 業	12,544	255,560	255,071	229,057	26,014	489	19.1	159.1	144.1	15.0
	卸 売 業, 小 売 業	11,822	243,285	243,049	231,955	11,094	236	19.9	160.8	151.6	9.2
	医 療, 福 祉	36,274	308,934	292,432	277,485	14,947	16,502	19.7	155.0	150.1	4.9
パートタイム 労働者	調 査 産 業 計	25,183	100,797	99,395	95,096	4,299	1,402	16.1	95.4	92.1	3.3
	製 造 業	1,590	99,843	99,843	96,612	3,231	0	16.4	105.4	102.8	2.6
	卸 売 業, 小 売 業	7,103	106,221	106,097	102,590	3,507	124	18.4	117.8	114.7	3.1
	医 療, 福 祉	4,767	147,401	140,356	135,961	4,395	7,045	15.9	92.4	90.3	2.1

平成30年5月

統計表:事業所規模 30人以上

賃金指数(現金給与総額)

区分	調査産業計		建設業		製造業		電気・ガス・熱供給・水道業		情報通信業		運輸業,郵便業		卸売業,小売業		金融業,保険業	
	名目	実質	名目	実質	名目	実質	名目	実質	名目	実質	名目	実質	名目	実質	名目	実質
平成23年平均	98.9	103.7	103.3	108.3	104.5	109.5	x	x	110.5	115.8	99.3	104.1	104.3	109.3	76.6	80.3
24	99.8	104.5	93.8	98.2	98.1	102.7	94.6	99.1	99.3	104.0	91.2	95.5	109.9	115.1	69.5	72.8
25	96.8	101.3	95.5	99.9	95.0	99.4	87.8	91.8	98.3	102.8	89.7	93.8	105.2	110.0	70.3	73.5
26	95.7	97.0	100.4	101.7	96.4	97.7	x	x	101.9	103.2	88.1	89.3	102.2	103.5	72.6	73.6
27	100.0	100.0	100.0	100.0	100.0	100.0	100.0	100.0	100.0	100.0		100.0	100.0	100.0	100.0	100.0
28	98.7	98.8	x	x	101.3	101.4	x	x	99.8	99.9	99.2	99.3	103.0	103.1	87.6	87.7
29	98.6	97.8	x	x	105.9	105.1	x	x	100.2	99.4	93.9	93.2	105.0	104.2	81.1	80.5
平成29年5月	87.8	87.1	x	x	84.1	83.4	x	x	77.7	77.1	82.3	81.6	110.0	109.1	144.0	142.9
6月	149.6	148.7	x	x	129.8	129.0	x	x	149.0	148.1	118.3	117.6	122.1	121.4	112.4	111.7
7月	94.0	93.6	x	x	125.1	124.6	x	x	96.8	96.4	94.5	94.1	132.0	131.5	76.2	75.9
8月	84.0	83.3	x	x	84.9	84.2	x	x	77.3	76.7	84.8	84.1	93.1	92.4	67.8	67.3
9月	84.7	83.9	x	x	122.6	121.4	x	x	75.9	75.1	85.4	84.6	88.5	87.6	61.9	61.3
10月	82.5	81.5	x	x	83.5	82.5	x	x	82.9	81.9	86.5	85.5	90.7	89.6	63.2	62.5
11月	83.3	82.1	x	x	91.4	90.0	x	x	107.4	105.8	87.4	86.1	86.1	84.8	76.8	75.7
12月	183.5	180.6	x	x	166.6	164.0	x	x	195.3	192.2	146.1	143.8	181.7	178.8	120.3	118.4
平成30年1月	77.4	76.2	x	x	89.3	87.9	x	x	81.9	80.6	83.9	82.6	92.2	90.7	61.9	60.9
2月	75.2	74.1	x	x	86.0	84.7	x	x	82.4	81.2	81.9	80.7	92.3	90.9	59.0	58.1
3月	80.8	79.9	x	x	95.3	94.3	x	x	87.1	86.2	86.9	86.0	96.1	95.1	63.1	62.4
4月	77.4	76.6	x	x	87.2	86.3	x	x	82.7	81.9	85.1	84.3	98.2	97.2	63.8	63.2
5月	76.7	75.9	x	x	84.8	83.9	x	x	71.0	70.2	80.0	79.1	92.5	91.5	60.3	59.6

注) 実質賃金指数算出のための消費者物価指数は「高知市の持家の帰属家賃を除く総合」指数を使用しています。

労働時間指数

区分	調査産業計		建設業		製造業		電気・ガス・熱供給・水道業		情報通信業		運輸業,郵便業		卸売業,小売業		金融業,保険業	
	総実	所定外	総実	所定外	総実	所定外	総実	所定外	総実	所定外	総実	所定外	総実	所定外	総実	所定外
平成23年平均	103.4	96.5	98.6	80.6	100.4	93.1	x	x	129.2	248.4	99.8	75.0	102.1	87.0	90.4	35.6
24	103.2	93.5	98.8	82.3	99.4	91.8	100.4	51.4	114.4	177.0	94.5	69.2	104.1	95.3	94.2	51.3
25	101.4	88.6	100.1	92.5	98.7	92.2	98.5	54.1	109.8	155.4	92.1	78.2	103.3	97.7	93.9	72.9
26	100.2	90.2	104.1	116.7	97.3	89.6	x	x	103.0	117.5	93.4	88.3	101.8	93.2	96.2	87.0
27	100.0	100.0	100.0	100.0	100.0	100.0	100.0	100.0	100.0	100.0	100.0	100.0	100.0	100.0	100.0	100.0
28	99.2	93.3	x	x	97.4	87.4	x	x	100.2	107.4	97.1	89.2	99.7	105.5	100.9	92.9
29	98.4	86.0	x	x	97.7	86.2	x	x	99.6	106.6	93.1	60.4	98.9	104.0	98.5	62.5
平成29年5月	97.4	91.9	x	x	91.1	89.8	x	x	98.3	108.5	86.2	50.3	100.7	132.5	96.8	66.9
6月	103.6	81.1	x	x	103.6	86.6	x	x	102.1	103.8	95.3	53.2	101.7	93.5	103.6	66.1
7月	99.6	85.6	x	x	100.9	80.9	x	x	102.8	91.5	93.2	51.6	98.9	90.9	102.3	77.7
8月	97.5	80.2	x	x	92.2	82.8	x	x	99.0	95.3	89.2	53.8	101.8	126.0	97.9	60.3
9月	98.7	80.2	x	x	101.4	81.5	x	x	103.5	97.2	92.0	51.6	99.7	102.6	98.2	52.1
10月	98.6	81.1	x	x	99.4	84.7	x	x	98.3	121.7	94.1	62.7	96.1	81.8	99.8	66.1
11月	99.2	88.3	x	x	100.2	84.7	x	x	104.8	145.3	99.0	73.5	97.5	87.0	96.3	56.2
12月	98.3	94.6	x	x	99.0	87.9	x	x	96.7	106.6	100.2	88.6	96.9	98.7	98.1	52.1
平成30年1月	93.2	75.7	x	x	85.6	77.1	x	x	98.4	162.3	88.6	71.4	98.0	105.2	96.4	49.6
2月	96.3	70.3	x	x	100.4	94.9	x	x	96.4	167.9	96.3	71.9	95.3	84.4	90.5	36.4
3月	97.5	78.4	x	x	97.1	94.9	x	x	108.5	172.6	96.1	86.5	91.6	84.4	97.1	43.0
4月	101.1	84.7	x	x	103.2	98.1	x	x	104.7	173.6	100.5	85.7	102.5	105.2	98.9	51.2
5月	98.4	82.9	x	x	91.2	86.6	x	x	101.7	142.5	94.7	78.1	97.6	88.3	99.4	52.1

(H27年平均 = 100)

不動産業, 物品賃貸業		学術研究, 専門・技術サービス業		宿泊業, 飲食サービス業		生活関連サービス業, 娯楽業		教育, 学習支援業		医療, 福祉		複合サービス業		サービス業(他に分類されないもの)		区分
名目	実質	名目	実質	名目	実質	名目	実質	名目	実質	名目	実質	名目	実質	名目	実質	
148.3	155.5	95.5	100.1	111.2	116.6	76.1	79.8	132.5	138.9	89.5	93.8	93.9	98.4	114.2	119.7	平成23年平均
x	x	101.7	106.5	97.2	101.8	71.5	74.9	134.6	140.9	95.7	100.2	96.1	100.6	114.7	120.1	24
x	x	97.7	102.2	97.3	101.8	88.8	92.9	112.8	118.0	94.9	99.3	x	x	109.3	114.3	25
x	x	107.7	109.1	96.9	98.2	99.4	100.7	97.9	99.2	94.2	95.4	x	x	99.6	100.9	26
100.0	100.0	100.0	100.0	100.0	100.0	100.0	100.0	100.0	100.0	100.0	100.0	100.0	100.0	100.0	100.0	27
92.6	92.7	104.2	104.3	105.1	105.2	99.6	99.7	91.2	91.3	99.5	99.6	107.4	107.5	106.7	106.8	28
x	x	102.4	101.6	111.4	110.5	103.2	102.4	102.0	101.2	97.3	96.5	104.8	104.0	109.2	108.3	29
x	x	81.0	80.4	115.4	114.5	96.3	95.5	74.7	74.1	82.8	82.1	79.5	78.9	96.6	95.8	平成29年5月
x	x	218.9	217.6	127.2	126.4	120.6	119.9	193.2	192.0	161.0	160.0	177.0	175.9	142.1	141.3	6月
x	x	76.6	76.3	109.2	108.8	131.5	131.0	79.8	79.5	82.8	82.5	85.5	85.2	108.0	107.6	7月
x	x	80.9	80.3	111.0	110.1	97.0	96.2	78.7	78.1	78.7	78.1	79.4	78.8	97.2	96.4	8月
x	x	77.7	76.9	100.2	99.2	98.5	97.5	77.9	77.1	80.4	79.6	89.9	89.0	98.9	97.9	9月
x	x	79.0	78.1	101.6	100.4	98.7	97.5	78.9	78.0	81.6	80.6	78.1	77.2	105.2	104.0	10月
x	x	77.6	76.5	104.5	103.0	98.2	96.7	78.1	76.9	80.2	79.0	77.3	76.2	97.8	96.4	11月
x	x	224.5	221.0	149.8	147.4	147.3	145.0	249.3	245.4	194.0	190.9	237.4	233.7	158.2	155.7	12月
x	x	68.0	66.9	102.7	101.1	105.8	104.1	81.1	79.8	71.3	70.2	75.0	73.8	105.6	103.9	平成30年1月
77.3	76.2	70.0	69.0	98.4	96.9	107.8	106.2	83.4	82.2	66.6	65.6	75.5	74.4	111.5	109.9	2月
79.2	78.3	74.3	73.5	102.2	101.1	117.1	115.8	87.2	86.3	72.8	72.0	87.5	86.5	114.5	113.3	3月
78.2	77.4	71.6	70.9	103.8	102.8	108.6	107.5	73.0	72.3	67.2	66.5	124.0	122.8	114.1	113.0	4月
77.3	76.5	71.2	70.4	102.2	101.1	98.9	97.8	81.0	80.1	71.5	70.7	107.3	106.1	107.9	106.7	5月

(H27年平均 = 100)

不動産業, 物品賃貸業		学術研究, 専門・技術サービス業		宿泊業, 飲食サービス業		生活関連サービス業, 娯楽業		教育, 学習支援業		医療, 福祉		複合サービス業		サービス業(他に分類されないもの)		区分
総実	所定外	総実	所定外	総実	所定外	総実	所定外	総実	所定外	総実	所定外	総実	所定外	総実	所定外	
104.1	35.7	99.1	67.0	111.6	46.5	84.9	60.3	126.4	186.3	100.3	102.8	95.2	64.0	111.5	137.5	平成23年平均
x	x	98.1	78.7	108.7	55.7	83.5	59.3	121.3	209.0	102.4	104.8	102.6	78.1	112.4	130.7	24
x	x	98.6	101.0	109.8	81.5	95.5	87.8	107.1	73.8	101.2	95.1	x	x	111.5	129.0	25
x	x	100.5	136.7	107.8	92.7	100.2	94.3	94.9	73.1	101.7	94.7	x	x	107.1	106.2	26
100.0	100.0	100.0	100.0	100.0	100.0	100.0	100.0	100.0	100.0	100.0	100.0	100.0	100.0	100.0	100.0	27
97.5	94.4	99.8	93.6	106.2	134.1	95.8	85.6	102.1	102.7	98.5	89.2	99.2	117.0	102.0	98.8	28
x	x	100.9	94.5	113.7	170.1	96.4	73.4	97.0	84.0	98.5	92.4	102.9	98.5	98.9	97.7	29
x	x	100.7	115.7	118.9	195.1	98.3	72.9	107.0	89.2	97.7	109.5	102.6	121.3	95.1	91.9	平成29年5月
x	x	111.1	103.3	113.6	161.7	92.7	69.4	115.4	94.6	104.2	85.7	105.5	91.3	97.0	83.9	6月
x	x	96.9	71.1	115.8	166.7	101.9	72.9	98.1	83.8	97.5	89.3	109.1	81.3	98.5	96.8	7月
x	x	102.9	65.3	121.8	192.6	100.7	72.9	91.9	73.0	98.4	77.4	101.9	88.8	97.0	88.7	8月
x	x	100.6	92.6	105.5	139.5	100.3	78.8	97.3	127.0	97.8	88.1	107.5	105.0	99.8	98.4	9月
x	x	106.4	95.0	109.7	163.0	97.6	75.3	101.0	91.9	98.9	83.3	101.3	111.3	99.6	100.0	10月
x	x	99.7	90.1	114.7	181.5	99.9	82.4	94.9	75.7	98.8	88.1	98.9	112.5	101.8	122.6	11月
x	x	95.0	76.0	116.1	174.1	98.2	78.8	92.8	91.9	98.0	107.1	104.4	117.5	99.8	101.6	12月
x	x	89.4	93.4	111.3	129.6	94.1	60.0	90.0	64.9	94.0	44.0	94.1	35.0	104.9	114.5	平成30年1月
87.9	148.2	94.6	110.7	103.7	109.9	98.3	76.5	91.8	73.0	97.7	47.6	94.7	42.5	109.5	127.4	2月
89.8	176.8	105.6	147.1	109.4	144.4	93.0	84.7	101.8	83.8	99.1	51.2	97.7	71.3	114.5	137.1	3月
93.3	150.0	98.4	122.3	111.9	151.9	101.8	87.1	101.7	91.9	98.0	51.2	99.4	82.5	112.0	122.6	4月
85.8	135.7	99.5	109.1	110.2	134.6	94.2	70.6	104.3	116.2	100.3	54.8	103.2	83.8	111.7	122.6	5月

事業所規模 30人以上 続き

賃金指数(きまって支給する給与)

区分	調査産業計	建設業	製造業	電気・ガス・熱供給・水道業	情報通信業	運輸業,郵便業	卸売業,小売業	金融業,保険業
平成23年平均	99.4	99.8	106.5	x	112.2	94.3	107.7	86.9
24	99.0	93.6	101.4	80.7	101.2	86.6	111.6	87.1
25	96.4	97.3	97.1	79.8	99.4	86.4	106.2	88.7
26	95.1	101.4	92.3	x	98.1	86.1	102.4	88.5
27	100.0	100.0	100.0	100.0	100.0	100.0	100.0	100.0
28	99.0	x	99.1	x	98.9	96.7	102.5	98.3
29	98.8	x	101.3	x	98.1	92.3	104.1	91.7
平成29年5月	97.9	x	99.6	x	96.8	88.2	105.8	90.4
6月	99.3	x	104.5	x	96.1	93.3	106.2	93.0
7月	100.0	x	105.3	x	96.3	91.3	104.0	96.3
8月	98.5	x	98.0	x	96.5	90.9	110.9	97.7
9月	98.6	x	104.2	x	92.2	91.6	105.5	87.1
10月	98.5	x	98.4	x	103.6	92.8	106.3	92.8
11月	98.3	x	98.8	x	105.3	93.8	102.5	87.9
12月	100.9	x	106.2	x	103.5	100.8	100.0	90.9
平成30年1月	90.3	x	99.0	x	102.4	90.1	109.8	90.4
2月	90.6	x	102.4	x	103.0	87.6	109.4	86.3
3月	92.1	x	101.8	x	100.8	88.5	108.0	88.9
4月	91.9	x	103.8	x	103.3	91.1	114.6	90.3
5月	89.9	x	100.9	x	88.4	85.8	110.1	87.8

常用雇用指数

区分	調査産業計	建設業	製造業	電気・ガス・熱供給・水道業	情報通信業	運輸業,郵便業	卸売業,小売業	金融業,保険業
平成23年平均	94.8	116.2	105.6	x	113.3	122.6	102.6	127.6
24	99.7	110.0	123.0	132.2	108.5	113.0	101.7	117.2
25	99.9	101.4	120.9	139.7	102.1	105.5	100.1	111.7
26	100.4	98.0	119.1	x	99.6	99.2	101.5	101.2
27	100.0	100.0	100.0	100.0	100.0	100.0	100.0	100.0
28	101.3	x	99.4	x	101.1	103.4	103.3	95.3
29	101.5	x	92.7	x	102.1	103.9	106.5	95.4
平成29年5月	101.1	x	93.8	x	103.4	103.0	104.7	96.4
6月	101.8	x	97.4	x	102.8	103.9	105.5	95.8
7月	102.0	x	97.5	x	102.6	103.2	106.2	94.9
8月	101.2	x	87.5	x	101.9	103.5	107.2	95.3
9月	102.5	x	97.8	x	101.8	103.5	107.5	96.4
10月	101.4	x	84.1	x	101.9	103.9	107.9	96.4
11月	101.4	x	86.5	x	101.8	103.7	108.5	95.3
12月	103.0	x	97.3	x	101.5	106.1	110.3	96.0
平成30年1月	103.5	x	110.9	x	100.8	106.1	110.1	94.8
2月	100.0	x	112.6	x	100.8	106.2	110.7	95.0
3月	99.6	x	116.3	x	100.8	106.2	107.9	94.2
4月	104.3	x	117.9	x	103.9	108.4	108.1	95.9
5月	104.9	x	118.1	x	105.4	108.2	110.9	95.2

(H27年平均 = 100)

不動産業, 物品 賃貸業	学術研究, 専 門・技術サービ ス業	宿泊業, 飲食 サービス業	生活関連サービ ス業, 娯楽業	教育, 学習支援 業	医療, 福祉	複合サービス業	サービス業(他 に分類されない もの)	区 分
141.1	94.8	111.1	74.8	133.1	90.2	101.4	111.3	平成23年平均
x	94.6	98.9	74.0	127.0	94.7	92.5	111.1	24
x	95.7	98.6	91.1	106.6	94.4	x	105.7	25
x	102.7	96.2	102.5	93.2	95.4	x	100.7	26
100.0	100.0	100.0	100.0	100.0	100.0	100.0	100.0	27
98.7	98.0	106.0	97.7	97.9	99.0	103.8	106.1	28
x	98.5	112.1	102.3	101.0	98.2	101.0	107.7	29
x	101.8	121.8	105.8	96.9	97.1	99.1	106.2	平成29年5月
x	99.5	112.0	96.6	99.5	97.9	103.5	108.6	6月
x	96.2	113.3	106.5	103.4	97.7	105.3	107.8	7月
x	101.6	117.5	106.7	102.0	95.6	99.2	106.8	8月
x	97.6	106.3	108.3	101.1	97.8	109.0	108.6	9月
x	99.3	107.8	108.5	102.3	97.5	95.9	109.1	10月
x	97.5	110.8	108.0	101.3	97.6	96.6	107.4	11月
x	95.6	112.9	106.6	105.2	100.7	108.2	110.5	12月
x	85.3	108.9	115.7	105.2	81.0	93.8	115.5	平成30年1月
91.9	87.1	104.3	118.5	108.2	80.8	94.2	122.4	2月
94.3	92.9	108.2	116.9	108.6	83.6	99.7	122.0	3月
93.1	89.8	109.7	119.3	94.7	81.8	103.3	119.6	4月
92.0	89.3	108.3	108.7	105.1	82.3	96.9	118.5	5月

(H27年平均 = 100)

不動産業, 物品 賃貸業	学術研究, 専 門・技術サービ ス業	宿泊業, 飲食 サービス業	生活関連サービ ス業, 娯楽業	教育, 学習支援 業	医療, 福祉	複合サービス業	サービス業(他 に分類されない もの)	区 分
60.3	124.0	88.0	94.3	105.5	80.7	54.9	102.8	平成23年平均
x	112.7	93.6	95.0	105.1	90.2	40.4	105.4	24
x	107.7	98.8	95.6	103.7	93.6	x	103.5	25
x	101.7	101.0	97.6	102.1	97.7	x	103.5	26
100.0	100.0	100.0	100.0	100.0	100.0	100.0	100.0	27
107.3	100.3	105.1	104.8	100.8	101.2	83.8	100.1	28
x	100.0	108.1	104.0	96.5	102.1	93.5	100.1	29
x	99.8	106.4	103.7	94.8	102.5	93.6	99.8	平成29年5月
x	99.9	106.5	102.9	93.9	102.8	93.3	100.3	6月
x	99.8	108.3	106.1	93.8	102.7	93.9	100.1	7月
x	99.8	108.9	103.9	95.8	102.3	93.0	99.8	8月
x	99.8	113.2	104.7	96.1	101.9	92.3	100.6	9月
x	99.8	114.2	103.7	96.5	102.4	92.3	100.3	10月
x	100.2	110.3	103.9	96.6	102.1	92.3	100.2	11月
x	100.2	106.4	104.2	96.6	102.1	92.9	101.6	12月
x	94.9	106.8	103.3	95.7	102.9	92.9	102.4	平成30年1月
61.3	94.9	105.2	103.6	94.4	102.7	93.2	103.1	2月
63.2	95.5	104.0	101.0	92.8	102.3	93.2	103.3	3月
62.5	91.8	105.3	103.4	95.0	103.5	92.4	103.6	4月
63.7	91.0	107.3	102.9	95.0	103.3	91.8	104.3	5月

高知県の主要統計

人 口 動 態

資料:厚生労働省ホームページ
03-5253-1111

(単位:人・組)

	出 生 数	死 亡 数	死 産 数	婚 姻 件 数	離 婚 件 数
平成 25 年	5 266	10 243	124	3 257	1 442
26	5 015	9 984	149	3 116	1 364
27	5 052	10 020	111	3 057	1 356
28	4 779	10 305	106	2 916	1 228
29	4 837	10 150	101	2 869	1 271
平成 29 . 12	410	937	8	267	107
平成 30 . 1	395	1 121	11	181	95
2	r)372	r)1 020	r)12	r)279	r)107
3	r)375	r)905	r)10	r)247	r)146
4	p)377	p)824	p)8	p)249	p)93
5	p)384	p)762	p)7	p)217	p)91

職 業 紹 介 状 況

資料:高知労働局職業安定部
885-6051

(単位:件・人)

	1) 一般(学卒を除く)労働者					2) 日雇労働者	
	新規求職 申込件数	月間有効 求職者数	新規求人数	月間有効 求人数	就職件数	前月繰越有 効求職者数	就労実人員
平成 25 年度	48 672	201 647	60 469	152 748	17 180 (1,115)
26	44 837	182 701	59 662	153 683	15 892 (976)
27	43 073	173 334	65 380	170 347	15 480 (1,011)
28	40 005	161 609	69 137	182 838	14 908 (1,024)
29	38 394	155 094	68 848	186 462	14 176 (932)
平成 30 . 1	3 478	12 003	6 822	16 280	933 (61)	} 200	} 350
2	3 261	12 462	6 000	16 937	1 163 (93)		
3	3 945	13 791	6 306	17 420	1 897 (91)	} 142	} 218
4	4 168	13 828	6 458	16 485	1 536 (78)		
5	3 112	13 434	5 350	15 708	1 216 (87)		
6	2 808	12 933	5 913	15 939	1 124 (81)		

(注) ()は県外就職件数で内数として表示した。

1)について、パートタイムを含む。

2)について、平成22年度より四半期集計に変更。

P34の各月別有効求人倍率は季節調整値であり、原数値での計算とは一致しない。

雇 用 保 険 (失 業 給 付) 状 況

資料:高知労働局職業安定部
885-6051

(単位:件・人・千円)

	一般(特例・高齢を除く)雇用保険					日雇雇用保険	
	事業主都合離職数	初回受給者数	受給者実人員	支給終了者数	給付総額	受給者実人員	給付総額
平成 25 年度	3 321	10 203	3 912	7 573	5 485 358	154	96 410
26	3 045	9 121	3 418	6 801	4 752 757	152	94 236
27	2 764	8 753	3 249	6 689	4 507 468	151	94 488
28	2 420	8 225	2 956	6 132	4 095 857	144	7 387
29	2 457	7 900	2 828	5 727	3 907 920
平成 30 . 1	191	536	2 616	459	318 501	135	7 574
2	188	575	2 538	431	280 261	135	5 995
3	202	539	2 534	482	312 596	135	6 985
4	429	656	2 602	353	271 609	136	5 985
5	131	1 035	3 020	448	357 961	132	7 484
6	287	588	2 876	340	321 342	132	6 241

(注) 受給者実人員の年度の数値は、月平均を掲載。

新設住宅：利用関係別戸数

資料：国土交通省総合政策局
03-5253-8111

(単位：戸)

	全 国	四 国	高 知 県				
			計	持 家	貸 家	給 与 住 宅	分 譲 住 宅
平成 25 年度	980 025	23 958	3 612	1 903	1 009	76	624
26	880 470	19 226	2 755	1 501	757	13	484
27	920 537	20 038	2 722	1 445	870	11	396
28	974 137	22 109	3 116	1 590	1 057	24	445
29	946 396	22 509	3 255	1 526	1 198	69	462
平成 30 . 1	66 358	1 464	232	106	106	-	20
2	71 663	1 451	130	80	21	7	22
3	69 616	1 706	234	135	77	-	22
4	84 226	1 468	223	105	37	-	81
5	79 539	1 663	254	123	108	1	22
6	81 275	1 967	362	135	126	4	97

用語の定義：持家………建築主が自分で居住する目的で建築するもの
 貸家………建築主が賃貸する目的で建築するもの
 給与住宅……会社、官公署、学校等がその社員、職員、教員等を居住させる目的で建築するもの
 分譲住宅……建て売り又は分譲の目的で建築するもの

大 型 小 売 店 販 売 状 況

資料：四国経済産業局ホームページ
087-811-8509

(単位：百万円)

	店 舗 数	総 合	衣 料 品	身 の 回 り 品	飲 食 料 品	家 庭 用 品	そ の 他 の 商 品	食 堂 ・ 喫 茶
平成 25 年	24	72 950	12 203	2 789	45 516	2 038	9 550	96
26	24	72 363	11 452	2 748	45 719	1 954	9 511	96
27	24	71 971	10 938	2 946	46 045	1 932	9 010	96
28	24	71 527	10 527	2 788	46 546	1 926	8 636	94
29	24	70 599	10 019	2 523	46 394	1 930	8 745	95
平成 29 . 6	24	5 602	812	180	3 727	147	662	8
平成 30 . 1	24	6 018	915	223	3 923	172	696	6
2	24	5 167	580	145	3 597	143	644	6
3	24	5 876	862	237	3 827	167	705	9
4	24	5 465	802	187	3 535	168	698	8
5	25	5 697	771	184	3 803	169	692	9
6	25	5 613	787	179	3 770	166	641	7

(注) 毎年3月頃、年間補正により前年の確報値は修正される場合がある。

電 力 需 要 実 績

資料：経済産業省 資源エネルギー庁 電力・ガス事業部 電力市場整備室
03-3501-1748

(単位：千kWh)

	総 計	特 別 高 圧	高 圧	低 圧
平成 28 年度	4 288 586	466 041	1 745 378	2 077 167
29				
平成 29 . 11	317 684	38 662	130 444	148 578
12	375 197	40 636	147 473	187 088
平成 30 . 1	437 607	39 543	148 683	249 381
2	402 988	36 892	140 077	226 019
3	365 737	38 436	133 564	193 737
4	311 537	36 180	123 857	151 500

(注) 電力自由化に伴い、平成28年4月分以降から四国電力(株)がデータの公表をされなくなったため、資源エネルギー庁のデータを利用する。

金融機関別預金残高

資料: 日本銀行高知支店ホームページ
822-0001

(単位: 百万円)

	高 知 県		
	1) 国内銀行	信用金庫・信用組合	2) 農漁協ほか
平成 25 年度末	2 529 370	846 635	1 087 586
26	2 580 509	877 426	1 096 497
27	2 590 566	899 985	1 110 274
28	2 628 211	915 292	1 130 953
29	2 689 032	937 745	1 144 917
平成 30 . 1	2 634 629	932 946	1 149 248
2	2 629 223	935 061	1 150 573
3	2 689 032	937 745	1 144 917
4	2 693 714	946 749	1 153 151
5	2 666 778	946 511	...
6	2 708 476	951 854	...

(注) 1) 国内銀行は都銀・地銀・信託・第2地方銀行協会加盟行
2) 農漁協ほかは農協・漁協・商工中金・労働金庫・信漁連

金融機関別貸出残高

資料: 日本銀行高知支店ホームページ
822-0001

(単位: 百万円)

	高 知 県		
	1) 国内銀行	信用金庫・信用組合	2) 農漁協ほか
平成 25 年度末	1 476 484	150 263	408 171
26	1 508 176	147 441	396 816
27	1 515 326	141 876	386 733
28	1 528 837	142 783	377 406
29	1 524 488	144 996	366 036
平成 30 . 1	1 518 273	142 013	364 315
2	1 528 052	142 088	364 291
3	1 524 488	144 996	366 036
4	1 504 335	143 564	363 637
5	1 514 637	144 421	...
6	1 525 437	143 440	...

(注) 1) 国内銀行は都銀・地銀・信託・第2地方銀行協会加盟行
2) 農漁協ほかは農協・漁協・商工中金・労働金庫・日本政策金融公庫・信漁連

日本銀行券受払高

資料: 日本銀行高知支店ホームページ
822-0001

(単位: 高知県 百万円、全国 億円)

	高 知 県			全 国		
	受	払	受(△)・払超	受	払	受(△)・払超
平成 25 年	234 332	422 514	188 181	563 852	598 750	34 898
26	229 924	439 953	210 028	568 036	597 422	29 387
27	202 519	436 165	233 645	560 940	614 422	53 482
28	160 758	413 085	252 327	553 272	593 585	40 312
29	143 508	404 193	260 685	548 062	590 614	42 553
平成 30 . 2	9 216	30 946	21 730			
3	11 676	32 437	20 760			
4	8 919	36 450	27 530			
5	16 410	29 147	12 736			
6	9 802	32 980	23 178			
7	9 853	29 622	19 769			

(注) 日本銀行高知支店の公表にあわせ、受を(△)に変更した。

企 業 倒 産 状 況

資料: (株)東京商工リサーチ高知支店
822-0016

(単位: 百万円)

	件 数			負 債 総 額		
	総 数	法 的 整 理	任 意 整 理	総 数	法 的 整 理	任 意 整 理
平成 25 年度	42	27	15	9 877	5 756	4 121
26	47	41	6	9 465	8 623	842
27	31	24	7	4 774	3 891	883
28	32	23	9	7 009	6 123	886
29	32	26	6	6 063	5 506	557
平成 30 . 2	5	3	2	1 051	696	355
3	2	1	1	462	290	172
4	1	1	-	10	10	-
5	1	1	-	10	10	-
6	3	3	-	160	160	-
7	4	3	1	188	134	54

※負債1,000万円以上

信 用 保 証 協 会 保 証 状 況

資料: 高知県信用保証協会
823-3261

(単位: 百万円)

	保 証 申 込		保 証 承 諾		D) 保 証 債 務 残 高		代 位 弁 済 (元 利)	
	件 数	金 額	件 数	金 額	件 数	金 額	件 数	金 額
平成 25 年度	4 068	53 587	3 819	48 931	15 114	150 219	239	2 615
26	4 025	52 684	3 771	48 578	14 832	145 057	179	1 733
27	3 679	50 330	3 487	46 694	14 303	139 298	177	1 216
28	3 064	40 465	2 933	38 657	13 181	126 084	186	1 971
29	2 806	36 672	2 683	34 766	12 209	116 333	146	1 500
平成 30 . 2	218	2 836	211	2 827	12 274	115 781	10	132
3	260	4 301	267	4 373	12 209	116 333	22	242
4	209	2 226	174	1 679	12 096	114 540	4	7
5	235	3 215	216	2 948	11 993	113 149	19	156
6	241	3 395	223	2 996	11 953	112 988	19	98
7	232	3 341	225	3 243	11 909	112 429	10	67

(注) 1)は年度末及び月末の数字である。

手 形 交 換 高 及 び 不 渡 手 形

資料: 高知手形交換所
823-3228

(単位: 枚・千円・人)

	手 形 交 換 高 (A)		不 渡 手 形 実 数 (B)		% (B / A)		取 引 停 止 処 分			う ち 資 金 不 足		
	枚 数	金 額	枚 数	金 額	枚 数	金 額	人 員	枚 数	金 額	人 員	枚 数	金 額
平成 25 年度	326 624	339 416 613	431	658 514	0.13	0.19	20	98	64 257	18	92	53 697
26	299 894	335 428 133	216	180 415	0.07	0.05	7	28	40 137	7	28	40 137
27	281 806	314 418 777	95	142 260	0.03	0.05	7	15	17 249	7	15	17 249
28	262 889	299 933 726	251	209 528	0.10	0.07	10	32	20 949	9	24	16 798
29	241 998	277 714 966	109	163 731	0.05	0.06	13	34	37 497	10	28	18 378
平成 30 . 2	19 271	21 976 369	29	22 015	0.15	0.10	2	8	3 172	2	8	3 172
3	16 149	17 598 413	10	5 821	0.06	0.03	2	3	2 233	2	3	2 233
4	19 215	23 873 161	12	25 019	0.06	0.10	-	-	-	-	-	-
5	24 590	28 670 387	25	17 341	0.10	0.06	1	1	16	1	1	16
6	15 536	17 111 864	9	10 191	0.06	0.06	2	3	762	2	3	762
7	23 983	28 929 555	35	15 217	0.15	0.05	-	-	-	-	-	-

気 象

資料：高知地方気象台「高知県の気象」
822-8882

(単位：気温 ℃、降水量 mm、日照時間 時間)

	高 知			宿 毛			清 水			室 戸 岬		
	平均 気温	降 水 量	日照時間	平均 気温	降 水 量	日照時間	平均 気温	降 水 量	日照時間	平均 気温	降 水 量	日照時間
平成 25 年	17.3	2 327.0	2 372.9	17.2	1 511.5	2 347.3	18.3	2 141.0	2 442.5	16.9	1 944.0	2 362.1
26	17.0	3 658.5	2 095.0	16.9	2 385.5	2 001.5	18.1	2 695.5	2 149.3	16.5	2 709.5	2 237.9
27	17.5	2 966.5	2 098.4	17.5	2 321.0	2 010.5	18.5	3 030.0	2 087.7	17.0	2 643.0	2 143.7
28	18.1	2 823.0	2 096.7	18.2	2 675.5	2 113.1	19.2	3 063.5	2 198.2	17.6	3 537.0	2 193.5
29	17.1	2 022.0	2 218.3	17.2	2 045.5	2 180.3	18.1	2 827.0	2 269.3	16.5	2 306.5	2 308.9
平成 29 . 12	6.8	37.5	194.9	7.6	58.5	152.7	8.8	77.5	185.9	7.9	65.5	201.9
平成 30 . 1	5.4	96.5	208.2	6.4	62.0	143.7	7.5	155.5	180.1	6.4	138.5	195.9
2	5.8	108.0	183.0	6.5	85.0	155.4	7.9	84.5	176.0	6.4	97.5	183.8
3	12.9	226.0	220.5	12.8	222.0	214.3	14.5	252.0	219.6	12.4	253.5	216.2
4	17.3	201.0	230.8	17.1	95.5	231.3	18.2	79.0	241.5	16.5	86.5	247.5
5	20.1	275.5	189.9	19.9	334.0	174.3	20.4	277.0	163.2	18.5	241.5	176.2

(注) 「) 」は、統計を行う対象資料が許容範囲で欠けているが、上位の統計を用いる際は一部の例外を除いて正常値(資料が欠けていない)と同等に扱う(準正常値)。
「] 」は、統計を行う対象資料が許容範囲を超えて欠けている(資料不足値)。

青果物の卸売数量及び価格(高知市中央卸売市場)

資料：高知市卸売市場 市場課
883-1173

(単位：数量 t、価格 1kg当たり円)

	野 菜 計		だ い こ ん		キ ャ ベ ツ		ね ぎ		き ゅ う り		な す		ト マ ト		果 実 計		温 室 メ ロ ン	
	数 量	価 格	数 量	価 格	数 量	価 格	数 量	価 格	数 量	価 格	数 量	価 格	数 量	価 格	数 量	価 格	数 量	価 格
平成 25 年度	38 577	245	3 619	90	4 169	111	794	513	3 134	288	2 127	307	1 826	457	17 194	327	660	671
26	37 928	241	3 705	81	4 002	102	774	481	2 819	307	2 045	318	1 807	420	16 145	343	631	723
27	37 486	267	3 569	92	3 904	122	728	599	2 744	328	1 566	355	1 809	482	15 085	378	556	815
28	36 083	283	3 919	108	3 703	125	763	682	2 735	305	1 471	360	1 990	476	14 907	398	582	767
29	36 793	271	4 101	102	4 003	129	713	738	2 838	303	1 669	368	1 892	439	14 030	402	509	750
平成 30 . 1	2 583	331	235	151	243	235	60	968	300	402	124	419	137	386	1 008	373	24	749
2	2 748	324	232	153	262	301	64	1 153	265	308	104	473	110	437	1 327	353	24	959
3	3 118	258	281	117	301	152	59	637	317	237	150	408	159	449	1 299	383	23	1 213
4	3 176	236	324	84	364	103	43	574	310	163	213	320	170	476	922	424	44	872
5	3 304	249	262	78	363	66	51	546	310	209	252	321	220	361	972	434	67	643
6	2 839	245	288	93	205	88	54	503	252	200	196	286	171	309	830	429	55	618

(注) 月別の数値については概数であり、修正の場合も有り得る。
平成27.12月までは中国四国農政局高知支局より資料提供。 28年より年度集計に変更。

旅 客

資料：JR四国高知企画部 822-8101 土佐くろしお鉄道(株) 0880-35-5240

とさでん交通(株) 運輸事業戦略部 電車事業推進課 833-7120 とさでん交通(株) 運輸事業戦略部 乗合事業推進課 833-7132

高知空港事務所 863-2621 県高知土木事務所 882-8171

	旅 客							
	1) 鉄 道						電 車	2) バ ス
	5) J R 四 国	く ろ し お 鉄 道						
中 村 線		宿 毛 線	ごめん・なはり線					
平成 25 年	5 123 667	409 412	261 193			1 299 708	5 913 372	3 698 231
26	5 170 541	390 862	263 696			1 307 332	5 851 597	3 543 906
27	5 486 986	382 192	269 418			1 273 391	6 019 549	3 381 332
28	5 459 045	368 303	274 463			1 234 831	6 141 031	3 344 596
29	5 431 712	373 115	267 088			1 224 644	6 088 063	3 071 301
平成 30 . 2	371 573	25 441	18 503			88 423	449 624	216 952
3	405 915	27 624	27 624			85 394	536 646	261 908
4	495 532	33 352	24 350			111 706	514 418	246 242
5	500 629	33 996	22 985			110 512	526 513	266 714
6	474 233	28 966	22 165			104 130	521 192	257 078
7	426 492	…	…			…	…	…

(注) 1) 線をまたがって乗車した場合は重複計上となっている。 2) 平成24年1月から平成26年9月まで、県内主要3社の定期を含めた乗合の数値を計上している。
5) 四国島外を含む。

自動車保有車両状況

資料：四国運輸局ホームページ
087-835-6351

(単位：台)

	総数	貨物用						乗合		乗用			特種(殊)用途用			二輪	
		普通	小型		被けん引	軽		普通	小型	普通	小型	軽四	普通	小型	大型特殊	小型	軽
			四輪	三輪		四輪	三輪										
平成 25 年度末	558 880	12 536	19 676	10	393	106 190	31	534	835	79 580	122 836	184 539	8 025	1 382	1 639	9 263	11 411
26	560 502	12 625	19 431	9	410	104 476	31	509	849	80 016	119 618	190 806	7 980	1 352	1 645	9 374	11 371
27	560 414	12 697	19 161	9	431	102 674	29	500	849	81 065	116 985	194 083	7 997	1 363	1 645	9 591	11 335
28	561 611	12 757	18 962	8	441	101 136	27	513	851	83 466	115 267	196 118	7 944	1 389	1 626	9 800	11 306
29	562 696	12 805	18 918	9	453	99 832	27	516	841	86 012	113 039	197 982	7 970	1 381	1 619	9 979	11 313
平成 30 . 1	568 100	12 838	18 990	9	452	101 501	27	519	836	85 866	114 307	200 064	7 965	1 388	1 630	10 150	11 558
2	567 977	12 828	18 990	9	452	101 329	27	516	839	86 026	114 096	200 257	7 974	1 389	1 625	10 109	11 511
3	562 696	12 805	18 918	9	453	99 832	27	516	841	86 012	113 039	197 982	7 970	1 381	1 619	9 979	11 313
4	564 537	12 841	18 943	9	453	100 138	27	519	839	86 269	112 962	199 130	7 961	1 376	1 621	10 063	11 386
5	565 081	12 876	18 935	9	454	100 226	27	522	837	86 378	112 747	199 600	7 944	1 373	1 624	10 100	11 429
6	565 889	12 876	18 942	9	453	100 339	27	522	834	86 625	112 668	200 072	7 943	1 370	1 626	10 129	11 454

交通事故件数及び死傷者数

資料：県警察本部交通企画課
826-0110

(単位：人・件)

	死傷者			事故件数										1) 飲酒事故件数
	総数	死者	負傷者	総数	酒酔い	最高速度違反	信号無視	右左折違反	追越し違反	前方不注意	その他	(うち)無免許運転		
平成 25 年	3 352	42	3 310	2 959	2	9	125	114	40	753	1 916	11	19	
26	3 043	41	3 002	2 690	3	10	82	170	32	634	1 759	10	19	
27	2 762	30	2 732	2 391	-	6	85	173	30	536	1 561	6	17	
28	2 489	42	2 447	2 193	2	3	66	136	33	525	1 428	12	25	
29	2 029	29	2 000	1 790	r)-	4	55	87	21	406	1 199	3	15	
平成 30 . 2	173	4	169	147	-	-	7	9	3	41	87	-	1	
3	143	0	143	134	-	-	5	11	1	20	97	1	1	
4	114	2	112	101	-	-	8	5	3	23	62	-	1	
5	169	0	169	157	-	1	10	9	4	26	107	-	3	
6	149	2	147	130	-	1	6	6	-	25	92	-	2	
7	145	4	141	121	-	2	4	6	-	33	76	-	2	

(注) 1) は、事故発生の第一原因のみでなく、原付以上のすべての酒気帯び運転を含む。
ただし、事故件数は物損事故を除く。

貨物輸送

(単位：旅客＝人 / 貨物＝船舶 t、航空 kg)

		貨物					
3) 航空		船舶(高知港)		4) 航空			
乗客	降客	移輸出	移輸入	発送	到着		
650 796		2 788 340	1 863 065	2 381 514	658 723	平成 25 年	
668 355	664 998	2 912 009	1 820 647	2 719 070	785 420	26	
666 323	665 770	2 779 813	1 959 288	2 941 909	736 489	27	
640 412	705 256	2 838 037	1 835 602	2 861 230	682 687	28	
734 233	740 884	2 550 287	633 394	29	
56 658	57 779	241 098	180 505	190 369	47 066	平成 30 . 2	
65 841	65 692	225 794	154 601	225 230	53 667	3	
55 136	57 798	227 696	44 457	4	
64 584	62 769	250 848	43 732	5	
r)56 318	55 855	197 588	52 049	6	
62 012	63 361	175 607	70 769	7	

(高速バス、空港連絡バスは除く。) 3) 旅客には通過客・国際線を含まない。H28.2から運賃無料の幼児を含む。 4) 貨物には郵便物を含まない。

高知県統計協会特別会員募集のご案内

高知県統計協会では、特別会員制度を設けております。ご入会いただいた会員には、下記区分により各種統計資料を無償配布するとともに、統計資料に関する優良図書をお貸しいたします。

1 配布資料

(1) A会員

刊行物名	発行時期	収録内容
統計高知	毎月 (年間12回)	最新の県内主要データ、最新の各種統計調査結果報告書を収録 高知県の主要指標、高知県推計人口及び人口動態、高知市消費者物価指数 高知県金融経済概況、鉱工業生産指数の動向、毎月勤労統計調査地方調査、 高知県の主要統計
高知県統計書	毎年	各分野にわたる統計データを収録した総合統計書 土地、気象、人口、労働、事業所、農業、林業、水産業、製造業及び鉱業、 建設及び住居、電気、ガス及び水道、運輸及び通信、商業、貿易及び観光、通貨及び金融、 家計及び物価、賃金、社会保障、県民経済計算及び生産指数、国税及び地方財政、 公務員及び選挙、教育、文化及び宗教、医療及び衛生、警察及び司法、 災害、事故及び公害
県勢の主要指標	毎年	各分野における都道府県別の順位と、高知県内市町村別の主要データを収録 自然環境、人口・世帯、経済基盤、財政、学校教育、社会教育・文化・スポーツ、労働、 家計、居住環境、社会保障、健康・医療、安全
高知県のすがた	毎年	地図・グラフ・主要統計表で県勢を見やすく表したパンフレット
高知市消費者物価指数年報	毎年	物価の変動を時系列で測定し、収録
毎月勤労統計調査地方調査年報	毎年	前年における高知県の雇用、賃金、労働時間の変動状況を収録
高知県の工業	実施年の翌年	工業統計調査結果を収録 事業者数、従業者数、製造品出荷額等
学校基本調査報告書	毎年	5月に実施した学校基本調査結果を収録 学校数、児童生徒数、教員数、卒業後の状況等
高知県の商業	実施年の翌年	商業統計調査結果
高知県の漁業	5年毎	漁業センサスの結果

(2) B会員には「統計高知」のみを配布します。

2 会費

年額 A会員 17,000円

B会員 8,000円

※どちらも郵送料込みの金額です。(毎年4月1日から翌年の3月31日まで)

【お問い合わせ先】

〒780-8570 高知市丸ノ内1丁目2-20

高知県総務部統計分析課内

高知県統計協会 担当 島田、北村、濱田

TEL 088-823-9344

FAX 088-823-9257

平成30年度の統計刊行物一覧表

刊行物名	収録内容	周期	刊行時期	担当
統計高知	最新の県内主要データ、最新の各種統計調査結果報告を掲載	月	毎月20日	統計普及
県民経済計算書 報告	平成27年度の県経済を生産・分配・支出の3面から把握し、規模や構造を明らかにする	年	刊行済 (30年5月)	統計分析第二
高知県の工業	平成29年工業統計調査結果（平成28年実績）及び高知県工業統計補完調査結果	年	刊行済 (30年7月)	経済統計
毎月勤労統計調査 地方調査年報	平成29年の雇用・給与・労働時間の毎月の変動及び年平均の結果を掲載	年	30年10月	統計分析第一
高知県統計書	各分野にわたる統計データを収録した総合統計書	年	30年12月	統計普及
高知県のすがた	地図・グラフ・主要統計表で県勢を見やすく表したパンフレット	年	31年3月	統計普及
県勢の主要指標	都道府県・県内市町村の主要データを順位を付して収録	年	31年3月	統計普及
高知市消費者物価 指数年報	平成30年平均の高知市消費者物価指数	年	31年3月	経済統計
学校基本調査報告書	平成30年度の学校に関する基本的事項を掲載	年	31年3月	人口・社会統計

2019年版 高知家手帳 予約受付中

予約は お早めに！

販売価格

○ポケット版 (9×14.5cm)	500円
○デスク版 (13×21cm)	750円

2019年版の表紙の色は緑色!!♪
最新の情報も満載!!
とっても便利な手帳です!!

1月 JANUARY				MEMO			
日(SUN)	月(MON)	火(TUE)	水(WED)	木(THU)	金(FRI)	土(SAT)	MEMO
		1	2	3	4	5	
6	7	8	9	10	11	12	
13	14	15	16	17	18	19	
20	21	22	23	24	25	26	
27	28	29	30	31			

月間行事予定表

1月 JANUARY		MEMO	
12/31	年越し・元旦	_____	_____
1	☉ 元旦・(祝)12月31日	_____	_____
2	水 初詣・事務所	_____	_____
3	木 _____	_____	_____
4	水 新年仕事始め	_____	_____
5	○ _____	_____	_____
6	☉ 消費税率改定	_____	_____

週間行事予定表

- ・七 曜 表 … 2021年3月まで
- ・行事予定表 … 週間予定表を左ページ7日に戻しました
- ・郷土のおもな行事 … 週間予定表の後に12ヵ月分まとめて掲載
- ・資 料 編

資 料：高知県の位置から市町村別主要統計まで各種統計をすぐに利用可能
(全国からみた高知県、市町村便覧等)

官 公 庁：各課の電話番号、県内主要団体・機関や中央主要官庁の住所を記載
(高知県組織機構一覧、中央官庁一覧、都道府県庁等)

生 活：急な文書作成もこれさえあれば大丈夫
(家庭の儀式、書簡用語等)

便 覧：各種の便利な便覧等を多数掲載
(印紙税額一覧表、旅券の申請・交付、戸籍法による届出等)

そ の 他：日の出日の入り、災害伝言サービス、救急告示病院・診療所一覧等

▼お申し込みは、高知県統計協会 (088-823-9344) まで