

No. 638 令和2年(2020年)5月



STATISTICS KOCHI

統計高知

特集

◆ 平成29(2017)年度 高知県県民経済計算の概要



高知県総務部統計分析課
高知県統計協会



統計調査
にご理解
ご協力を。

目 次

特集

- 平成 29(2017)年度 高知県県民経済計算の概要 1

統計資料

- 高知県の主要指標 18
- 高知県推計人口及び人口動態
 - ・令和2年4月1日現在の結果概要 20
 - 〈統計表一覧〉男女別、年齢別・割合(3区分)、世帯数 22
 - 男女別、年齢別(5歳階級) 24
 - 自然動態、社会動態 29
- 高知県金融経済概況〈令和2年5月公表〉 30
- 高知市消費者物価指数〈令和2年3月分〉 34
- 鉱工業生産指数の動向〈令和2年2月〉 42
- 毎月勤労統計調査地方調査〈令和2年2月分(速報)〉 46
- 毎月勤労統計調査地方調査〈令和2年1月分(確報)〉—抜粋— 61

- 高知県の主要統計 62

その他

- 高知県統計協会特別会員募集のご案内 68
- 令和2年度の統計刊行物一覧表 69

＜利用者のために＞

- | | |
|--|--|
| <p>1 統計表によっては、端数処理の関係で総計と内訳の合計が一致しない場合があります。</p> <p>2 特に注意書きのない限り、統計表の「年」は暦年(1月～12月)、「年度」は会計年度(4月～翌年3月)を示します。</p> <p>3 人口については、平成27年国勢調査(平成27年10月1日現在)結果をもとにした各月1日現在の推計人口を掲載しています。</p> | <p>4 表中の符号は、つぎのとおりです。</p> <p>「△」…減少またはマイナス数値</p> <p>「0」…単位未満(表章単位に満たないもの)</p> <p>「—」…皆無(該当数値がないもの)</p> <p>「…」…不詳(数値が得られないもの)</p> <p>「x」…数値が秘匿されているもの</p> <p>「p」…暫定数値・速報数値</p> <p>「r」…訂正数値・確定数値</p> |
|--|--|

《特集》平成29(2017)年度 高知県県民経済計算の概要

1. 平成29(2017)年度の経済概況

(1) 日本経済の動向

平成29年度の日本経済は、28年度後半からの世界経済の回復に伴う設備投資や情報関連材需要の高まりに加え、国内での雇用・所得環境の一層の改善と消費の持ち直しや、技術革新等を取り入れる設備投資の堅調さに支えられて、改善が進んだ。

年の後半にかけて日本のアジア向け情報関連材の輸出が大きく増加したほか、国内の民間企業においても、技術革新が進む中、人手不足感の高まりによる省力化への対応も背景に、機械投資等が堅調に増加した。建設投資についても、都市部の再開発に伴うオフィスビルの建て替え、インバウンド需要の増加に対応するためのホテルの建設、電子商取引の拡大に伴う物流施設の建設などの動きを反映して増加した。

こうした動きを受け、平成29年度の実質GDPは1.9%と、前年度の0.9%を上回る伸びになった。

(内閣府「平成30年度 年次経済財政報告」)

- ・国内総生産は名目で547兆5,860億円、実質で532兆204億円
- ・経済成長率は、名目で前年度比2.0%増、実質で同1.9%増
- ・1人当たり国民所得は、3,164千円で同2.4%増

(2) 高知県経済の動向

高知県でも有効求人倍率が更新を続けるなど、引き続き雇用環境が順調に改善していった。

農業では、ナス、トマト等の次世代園芸型ハウスの整備が続き、環境制御技術の普及が進められたこと等から、主要品目で生産量が増加した。

水産業は、漁船漁業の漁獲量全体では減少傾向が続いたもののマグロ類等で増加し、海面養殖業ではぶり類及びまだいが増加した。

製造品出荷額等は、国内外ともに比較的景気が回復基調にあったことを受け、首都圏の再開発や東京五輪に向けた需要などで鉄鋼、窯業・土石（セメント等）で増加したほか、パルプ・紙、木材・木製品製造業等も増加し、前年比2.3%増の5,809億円となった。

県内の公共投資は、高知南国道路の延伸工事や高知市中心部の「オーテピア」の整備などの大型公共事業が引き続き行われたほか、南海トラフ地震対策として、浦戸湾周辺の堤防の補強等を行う国直轄事業や市町村の新庁舎整備が相次ぐなど、引き続き高水準となった。

小売業では、近年ドラッグストア等の大型店舗の新規出店が続き競争が激化する状況が見られ、高知市、須崎市等では地域スーパーの閉店が相次いだ。

観光では、平成29年3月に開幕した「志国高知 幕末維新博」の開催等により県外観光入込客は440万6千人と推計され、5年連続で400万人を超えた。特に3月に新しく開館した高知城歴史博物館では、年間目標の12万人を大幅に超える18万3千人の入館者数を記録した。

こうした中で、平成30年1月に日銀高知支店は、世界経済、日本経済の拡大が高知にも波及しているとして、県内景気の総括評価を「緩やかに回復している」から「回復している」へと1年ぶりに引き上げた。

- ・県内総生産は、名目で2兆4,295億円、実質で2兆3,243億円
- ・経済成長率は、名目で前年度比0.8%増、実質で同0.4%増
- ・1人当たり県民所得は、2,650千円で同2.9%増

【図表1】主要指標

			平成28(2016)年度		平成29(2017)年度	
			実数	対前年度増加率(%)	実数	対前年度増加率(%)
国	国内総生産	名目	5,368,508 億円	0.8	5,475,860 億円	2.0
		実質	5,220,004 億円	0.9	5,320,204 億円	1.9
	国民所得		3,922,435 億円	0.5	4,008,779 億円	2.2
	一人当たり国民所得		3,091 千円	0.7	3,164 千円	2.4
高知県	県内総生産	名目	24,105 億円	1.0	24,295 億円	0.8
		実質	23,138 億円	0.1	23,243 億円	0.4
	県民所得		18,576 億円	1.1	18,915 億円	1.8
	一人当たり県民所得		2,576 千円	2.1	2,650 千円	2.9

資料：内閣府「平成30年度国民経済計算年次推計」

【図表2】経済成長率の推移（国、高知県）

国は、名目で6年連続、実質で3年連続のプラスとなった。

県は、名目で5年連続、実質で3年連続のプラスとなった。

(単位: %)

		H19	H20	H21	H22	H23	H24	H25	H26	H27	H28	H29
国	名目	0.4	-4.0	-3.4	1.5	-1.1	0.1	2.6	2.2	2.8	0.8	2.0
	実質	1.2	-3.4	-2.2	3.3	0.5	0.8	2.6	-0.4	1.3	0.9	1.9
高知県	名目	-1.1	-3.4	-1.6	0.4	0.0	-0.5	2.7	1.9	2.2	1.0	0.8
	実質	-0.5	-3.0	-1.2	1.0	0.7	-0.3	3.0	-0.3	0.8	0.1	0.4

経済成長率の推移(名目)

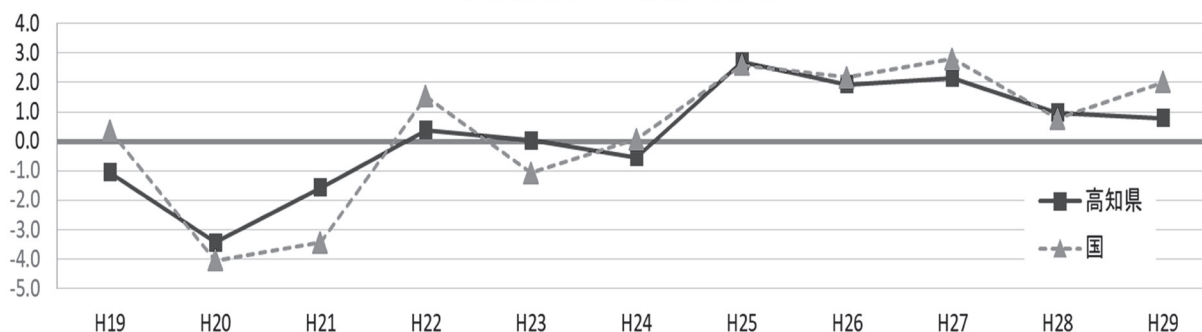

経済成長率の推移(実質)

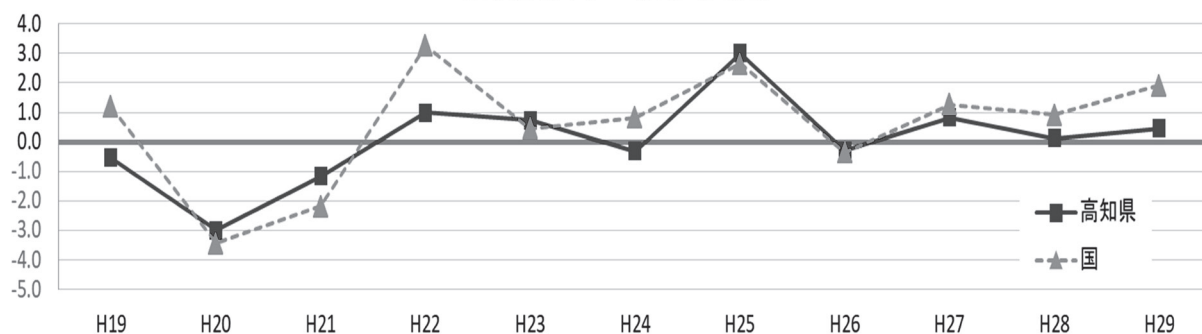

2. 県内総生産（生産側） （付加価値）

（1）概要

◇名目で5年連続、実質で3年連続のプラス成長

平成29年度の県内総生産（生産側）は、名目で2兆4,295億円と前年度比0.8%増（28年度同1.0%増）となり5年連続のプラスとなった【図表3】。

実質では2兆3,243億円と前年度比0.4%増（28年度同0.1%増）と3年連続のプラスとなった【図表5】。

【図表3】経済活動別県内総生産（名目）

（単位：百万円、%）

	実数		対前年度増加率		構成比		増加寄与度	
	28年度	29年度	28年度	29年度	28年度	29年度	28年度	29年度
1.農林水産業	94,293	101,120	5.0	7.2	3.9	4.2	0.19	0.28
① 農業	66,007	68,858	13.0	4.3	2.7	2.8	0.32	0.12
② 林業	8,792	9,050	3.1	2.9	0.4	0.4	0.01	0.01
③ 水産業	19,494	23,212	-14.9	19.1	0.8	1.0	-0.14	0.15
2.鉱業	7,790	8,031	7.3	3.1	0.3	0.3	0.02	0.01
3.製造業	203,879	208,734	0.4	2.4	8.5	8.6	0.04	0.20
4.電気・ガス・水道・廃棄物処理業	65,497	66,275	3.6	1.2	2.7	2.7	0.09	0.03
5.建設業	196,204	201,848	10.8	2.9	8.1	8.3	0.80	0.23
6.卸売・小売業	303,974	294,418	0.7	-3.1	12.6	12.1	0.09	-0.40
7.運輸・郵便業	122,036	124,788	-2.0	2.3	5.1	5.1	-0.11	0.11
8.宿泊・飲食サービス業	87,590	90,113	4.4	2.9	3.6	3.7	0.16	0.10
9.情報通信業	76,969	75,832	-0.4	-1.5	3.2	3.1	-0.01	-0.05
10.金融・保険業	94,156	93,478	-4.7	-0.7	3.9	3.8	-0.20	-0.03
11.不動産業	250,085	253,625	0.9	1.4	10.4	10.4	0.10	0.15
12.専門・科学技術、業務支援サービス業	143,618	143,531	3.3	-0.1	6.0	5.9	0.19	-0.00
13.公務	169,833	170,546	-0.4	0.4	7.0	7.0	-0.03	0.03
14.教育	143,665	142,396	-0.3	-0.9	6.0	5.9	-0.02	-0.05
15.保健衛生・社会事業	302,589	302,160	0.9	-0.1	12.6	12.4	0.11	-0.02
16.その他のサービス業	134,153	136,057	-4.1	1.4	5.6	5.6	-0.24	0.08
17.小計(1+2+3+4+5+6+7+8+9+10+11+12+13+14+15+16)	2,396,331	2,412,952	1.2	0.7	99.4	99.3	1.18	0.69
18.輸入品に課される税・関税	34,510	38,149	-12.1	10.5	1.4	1.6	-0.20	0.15
19.(控除)総資本形成に係る消費税	20,347	21,647	0.1	6.4	0.8	0.9	-0.00	-0.05
20.県内総生産(17+18-19)	2,410,494	2,429,454	1.0	0.8	100.0	100.0	0.98	0.79

（参考）上表の「17.小計」を第1～3次産業別に集計

第1次産業（農林水産業）	94,293	101,120	5.0	7.2	3.9	4.2	0.19	0.28
第2次産業（鉱業、製造業、建設業）	407,873	418,613	5.3	2.6	16.9	17.2	0.86	0.45
第3次産業（その他）	1,894,165	1,893,219	0.2	-0.0	78.6	77.9	0.13	-0.04

※ 増加寄与度とは、県内総生産の「対前年度増加率」に対し、「各内訳項目の増減」がどのくらい寄与したかを示す指標で、次式により算出する。
増加寄与度＝（当該項目の平成28年度から平成29年度にかけての増加額）／（平成28年度の県内総生産）×100

【図表4】 経済成長率（名目）に対する経済活動別増加寄与度

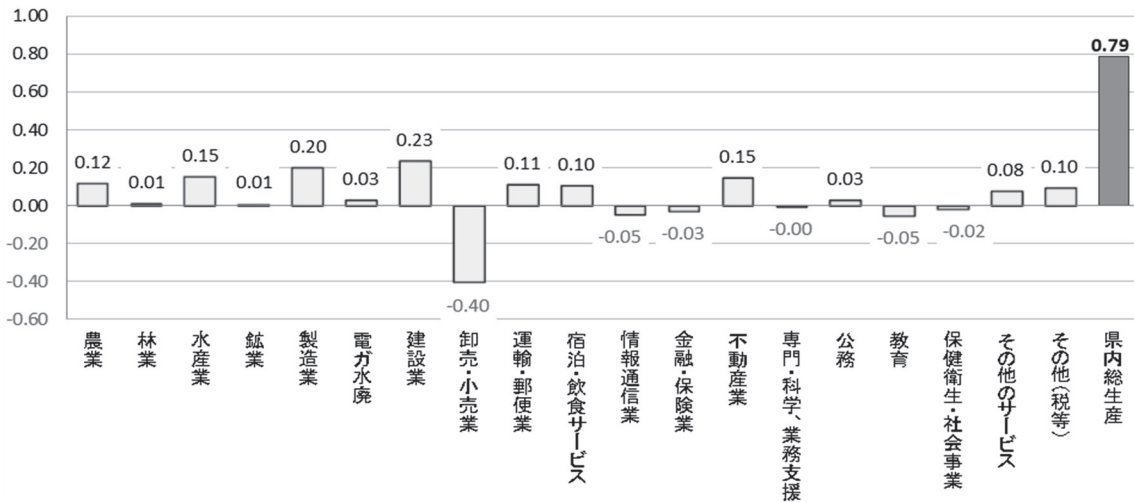

【図表5】 経済活動別県内総生産（実質）

(単位: 百万円、%)

	実数		対前年度増加率		増加寄与度	
	28年度	29年度	28年度	29年度	28年度	29年度
1.農林水産業	65,259	67,077	-12.1	2.8	-0.46	0.11
① 農業	46,677	49,340	-3.3	5.7	-0.08	0.16
② 林業	7,657	7,563	-7.8	-1.2	-0.03	-0.00
③ 水産業	10,824	10,252	-36.1	-5.3	-0.35	-0.04
2.鉱業	5,765	6,020	7.3	4.4	0.02	0.01
3.製造業	191,800	199,807	0.6	4.2	0.05	0.35
4.電気・ガス・水道・廃棄物処理業	48,099	48,690	4.3	1.2	0.11	0.03
5.建設業	186,600	190,284	10.0	2.0	0.74	0.16
6.卸売・小売業	298,834	286,111	0.6	-4.3	0.07	-0.54
7.運輸・郵便業	109,334	112,517	-3.8	2.9	-0.20	0.15
8.宿泊・飲食サービス業	80,789	83,968	-0.0	3.9	-0.00	0.14
9.情報通信業	78,105	79,389	-1.2	1.6	-0.04	0.05
10.金融・保険業	111,617	112,257	-2.5	0.6	-0.10	0.02
11.不動産業	257,749	263,263	1.4	2.1	0.15	0.22
12.専門・科学技術・業務支援サービス業	136,139	135,291	2.8	-0.6	0.16	-0.04
13.公務	167,475	166,519	-0.6	-0.6	-0.05	-0.04
14.教育	142,237	140,013	-0.8	-1.6	-0.05	-0.09
15.保健衛生・社会事業	295,108	292,456	-0.2	-0.9	-0.03	-0.11
16.その他のサービス業	127,655	128,444	-4.3	0.6	-0.25	0.03
17.小計	2,300,179	2,311,097	0.1	0.5	0.15	0.47
18.輸入品に課される税・関税	26,451	26,808	-2.5	1.3	-0.04	0.02
19.(控除)総資本形成に係る消費税	12,600	13,215	-1.8	4.9	0.02	-0.04
20.県内総生産	2,313,842	2,324,254	0.1	0.4	0.12	0.45
21.開差{20-(17+18-19)}	-188	-436	-	-	-	-

(参考)

第1次産業(農林水産業)	65,259	67,077	-12.1	2.8	-0.46	0.11
第2次産業(鉱業、製造業、建設業)	383,683	395,657	5.0	3.1	0.82	0.53
第3次産業(その他)	1,852,357	1,848,462	-0.3	-0.2	-0.22	-0.17

(注) 連鎖方式で算出しており加法整合性がないため、内訳の和と合計は一致しない。

※ 増加寄与度とは、県内総生産の「対前年度増加率」に対し、「各内訳項目の増減」がどのくらい寄与したかを示す指標で、次式により算出する。
 増加寄与度 = (当該項目の平成28年度の名目構成比) × (当該項目の平成28年度から平成29年度にかけての実質増加率) × 100

(2) 産業別総生産

(ア) 第一次産業

第一次産業全体は、名目で1,011億円と前年度比7.2%増(28年度同5.0%増)となり、4年連続の増加となった【図表3】。

また、実質では671億円と前年度比2.8%増(28年度同12.1%減)となり、3年ぶりの増加となった【図表5】。

①農業

名目で689億円と前年度比4.3%増(28年度同13.0%増)となった。次世代型ハウスの整備等によるその他の耕種農業の生産量の増加が主な要因である。

②林業

名目で91億円と前年度比2.9%増(28年度同3.1%増)となった。既存の大型製材工場が順調に稼働する等、県内木材需要の高まりに伴い、素材生産量が増加したことなどが主な要因である。

③水産業

名目で232億円と前年度比19.1%増(28年度同14.9%減)となった。まぐろ類、養殖ぶり等の漁獲量の増加が主な要因である。

(イ) 第二次産業

第二次産業全体では、名目で4,186億円と前年度比2.6%増(28年度同5.3%増)となり5年連続の増加となった【図表3】。

また、実質では3,957億円と前年度比3.1%増(28年度同5.0%増)となり、2年連続の増加となった【図表5】。

①鉱業

名目で80億円と前年度比3.1%増(28年度同7.3%増)となった。砕石や石灰石の産出額の増加が主な要因である。

②製造業

名目で2,087億円と前年度比2.4%増(28年度同0.4%増)となった。一次金属やパルプ・紙・紙加工品などの増加が主な要因である【図表6】。

③建設業

名目で2,018億円と前年度比2.9%増(28年度同10.8%増)となった。県内公共投資が堅調に推移したことが主な要因である。

【図表 6】 経済活動別県内総生産（製造業：名目）

（単位：百万円、％）

	実数		対前年度増加率		構成比		増加寄与度	
	28年度	29年度	28年度	29年度	28年度	29年度	28年度	29年度
3.製造業	203,879	208,734	0.4	2.4	8.5	8.6	0.04	0.20
（1）食料品	41,193	41,207	13.5	0.0	1.7	1.7	0.21	0.00
（2）繊維製品	6,190	5,668	-11.3	-8.4	0.3	0.2	-0.03	-0.02
（3）パルプ・紙・紙加工品	25,287	26,446	11.4	4.6	1.0	1.1	0.11	0.05
（4）化学	4,169	3,749	4.1	-10.1	0.2	0.2	0.01	-0.02
（5）石油・石炭製品	×	×	×	×	×	×	×	×
（6）窯業・土石製品	25,124	25,392	10.9	1.1	1.0	1.0	0.10	0.01
（7）一次金属	12,925	15,712	-4.5	21.6	0.5	0.6	-0.03	0.12
（8）金属製品	8,675	9,164	-3.1	5.6	0.4	0.4	-0.01	0.02
（9）はん用・生産用・業務用機械	34,723	34,191	-7.8	-1.5	1.4	1.4	-0.12	-0.02
（10）電子部品・デバイス	6,936	6,643	-52.3	-4.2	0.3	0.3	-0.32	-0.01
（11）電気機械	2,972	2,968	-27.4	-0.1	0.1	0.1	-0.05	-0.00
（12）情報・通信機器	×	×	×	×	×	×	×	×
（13）輸送用機械	11,019	11,498	37.0	4.3	0.5	0.5	0.12	0.02
（14）印刷業	4,439	4,005	15.7	-9.8	0.2	0.2	0.03	-0.02
（15）その他の製造業	19,178	20,740	3.4	8.1	0.8	0.9	0.03	0.06
県内総生産	2,410,494	2,429,454	1.0	0.8	100.0	100.0	0.98	0.79

※ 増加寄与度とは、県内総生産の「対前年度増加率」に対し、「各内訳項目の増減」がどのくらい寄与したかを示す指標で、次式により算出する。
 増加寄与度＝（当該項目の平成28年度から平成29年度にかけての増加額）／（平成28年度の県内総生産）×100

【図表 7】 経済活動別県内総生産（製造業：実質）

（単位：百万円、％）

	実数		対前年度増加率		増加寄与度	
	28年度	29年度	28年度	29年度	28年度	29年度
3.製造業	191,800	199,807	0.6	4.2	0.05	0.35
（1）食料品	39,104	39,818	13.3	1.8	0.20	0.03
（2）繊維製品	5,655	5,277	-11.7	-6.7	-0.03	-0.02
（3）パルプ・紙・紙加工品	24,382	26,184	11.1	7.4	0.11	0.08
（4）化学	4,417	3,968	8.8	-10.2	0.01	-0.02
（5）石油・石炭製品	×	×	×	×	×	×
（6）窯業・土石製品	23,943	24,742	11.2	3.3	0.11	0.03
（7）一次金属	12,761	14,546	-1.0	14.0	-0.01	0.08
（8）金属製品	6,870	7,459	-5.9	8.6	-0.02	0.03
（9）はん用・生産用・業務用機械	29,093	29,717	-9.2	2.1	-0.15	0.03
（10）電子部品・デバイス	8,172	7,418	-50.1	-9.2	-0.31	-0.03
（11）電気機械	3,226	3,552	-24.7	10.1	-0.04	0.01
（12）情報・通信機器	×	×	×	×	×	×
（13）輸送用機械	9,154	9,821	42.9	7.3	0.14	0.03
（14）印刷業	4,425	4,019	10.5	-9.2	0.02	-0.02
（15）その他の製造業	17,950	20,183	3.4	12.4	0.03	0.10
県内総生産	2,313,842	2,324,254	0.1	0.4	0.12	0.45

（注）連鎖方式で算出しており加法整合性がないため、内訳の和と合計は一致しない。

※ 増加寄与度とは、県内総生産の「対前年度増加率」に対し、「各内訳項目の増減」がどのくらい寄与したかを示す指標で、次式により算出する。
 増加寄与度＝（当該項目の平成28年度の名目構成比）×（当該項目の平成28年度から平成29年度にかけての実質増加率）×100

(ウ) 第三次産業

第三次産業全体では、名目で1兆8,932億円と前年度比0.0%減(28年度同0.2%増)となり、5年ぶりの減少となった【図表3】。

また、実質では1兆8,485億円と前年度比0.2%減(28年度同0.3%減)と2年連続の減少となった【図表5】。

①電気・ガス・水道・廃棄物処理業

名目で663億円と前年度比1.2%増(28年度同3.6%増)となった。廃棄物処理業の増加が主な要因である。

②卸売・小売業

名目で2,944億円と前年度比3.1%減(28年度同0.7%増)となった。小売業を中心とした仕入れ価格の上昇が主な要因である。

③運輸・郵便業

名目で1,248億円と前年度比2.3%増(28年度同2.0%減)となった。水運業及び道路運送業の増加が主な要因である。

④宿泊・飲食サービス業

名目で901億円と前年度比2.9%増(28年度同4.4%増)となった。宿泊業の増加が主な要因である。

⑤情報通信業

名目で758億円と前年度比1.5%減(28年度同0.4%減)となった。固定電気通信業の減少が主な要因である。

⑥金融・保険業

名目で935億円と前年度比0.7%減(28年度同4.7%減)となった。マイナス金利政策等による影響や自然災害による保険金支払いの増加が主な要因である。

⑦不動産業

名目で2,536億円と前年度比1.4%増(28年度同0.9%増)となった。住宅賃貸業(帰属家賃を含む)の増加が主な要因である。

⑧専門・科学技術、業務支援サービス業

名目で1,435億円と前年度比0.1%減(28年度同3.3%増)となった。建物サービス業、警備業などを含むその他の対事業所サービス業の減少が主な要因である。

⑨公務

名目で1,705億円と前年度比0.4%増(28年度同0.4%減)となった。職員数の増加等による雇用者報酬の増加が主な要因である。

⑩教育

名目で1,424億円と前年度比0.9%減(28年度同0.3%減)となった。小中学校等の教職員数の減少による雇用者報酬の減少が主な要因である。

⑪保健衛生・社会事業

名目で3,022億円と前年度比0.1%減(28年度同0.9%増)となった。医療・保健業での薬品費や材料費などの中間投入の増加が主な要因である。

⑫その他のサービス業

名目で1,361億円と前年度比1.4%増(28年度同4.1%減)となった。理美容業、娯楽業などの個人向けサービス業は減少したが、非営利団体等が増加した。

(3) 高知県の労働生産性

県内総生産額を就業者数で除した労働生産性(就業者一人当たりの付加価値額)は、前年度比1.2%増の682.4万円となった。

国を100とした比率は前年度の84.1%から84.6%となり、0.5ポイント上昇した。

【図表8】労働生産性の推移(就業者一人当たりの付加価値額)

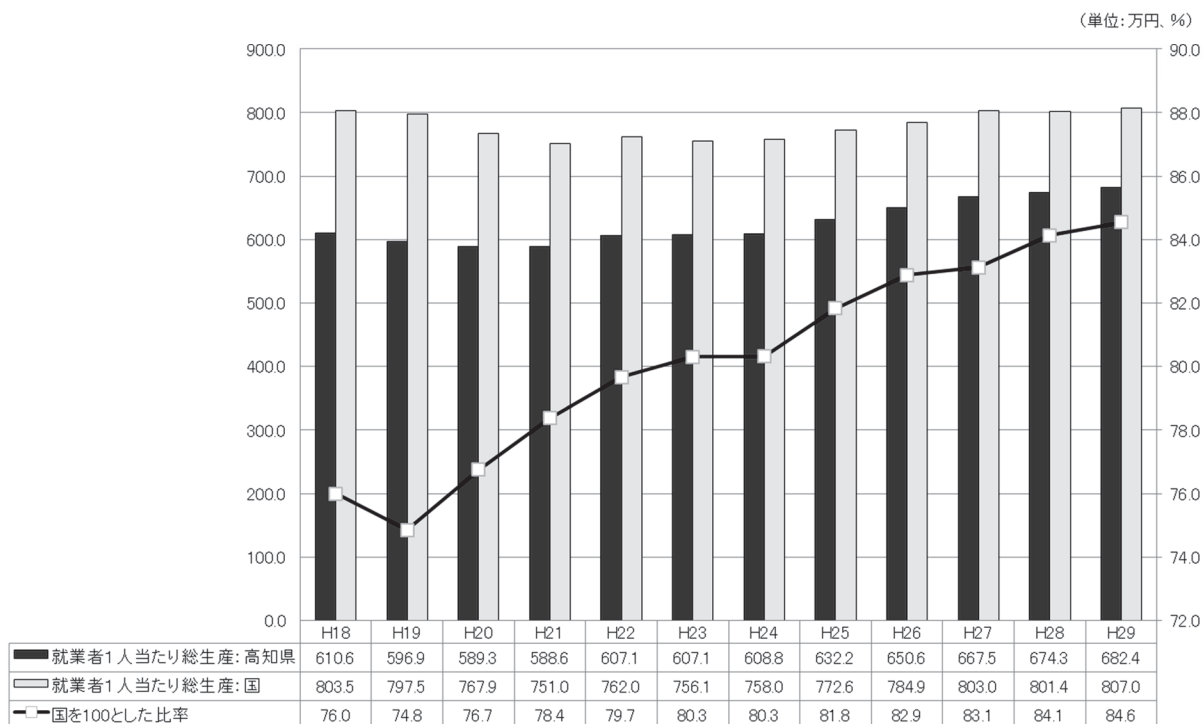

※国の就業者1人当たり総生産=国内総生産(支出系列、年度)/就業者数(年度)

(4) 高知県の産業構造

(ア) 産業別構成比

平成29年度の県内総生産（名目）内訳を産業別に見ると、第一次産業が4.2%、第二次産業が17.2%、第三次産業が77.9%となった。

第一次産業の構成比は、平成25年度の3.4%と比較すると0.8ポイントの増加となった。

第二次産業の構成比は、同15.9%と比較すると、1.3ポイントの増加となった。

第三次産業の構成比は、同80.0%と比較すると、2.1ポイントの減少となった。

【図表9】 産業別構成比の推移

産業別構成比	(単位:%)					
	H25	H26	H27	H28	H29	H29(国)
第一次産業	3.4	3.4	3.8	3.9	4.2	1.2
第二次産業	15.9	16.2	16.2	16.9	17.2	26.6
第三次産業	80.0	79.3	79.2	78.6	77.9	71.7
その他	0.7	1.0	0.8	0.6	0.7	0.5

第一次産業： 農業、林業、水産業

第二次産業： 鉱業、製造業、建設業

第三次産業： その他の産業

その他： 輸入品に課される税・関税、(控除)総資本形成に係る消費税

(イ) 経済活動別構成比

経済活動別の構成比では、医療、介護を含む保健衛生・社会事業が12.4%で最も大きく、卸売・小売業（12.1%）、帰属家賃を含む不動産業（10.4%）が続いている【図表10、11】。

【図表10】 経済活動別構成比の推移

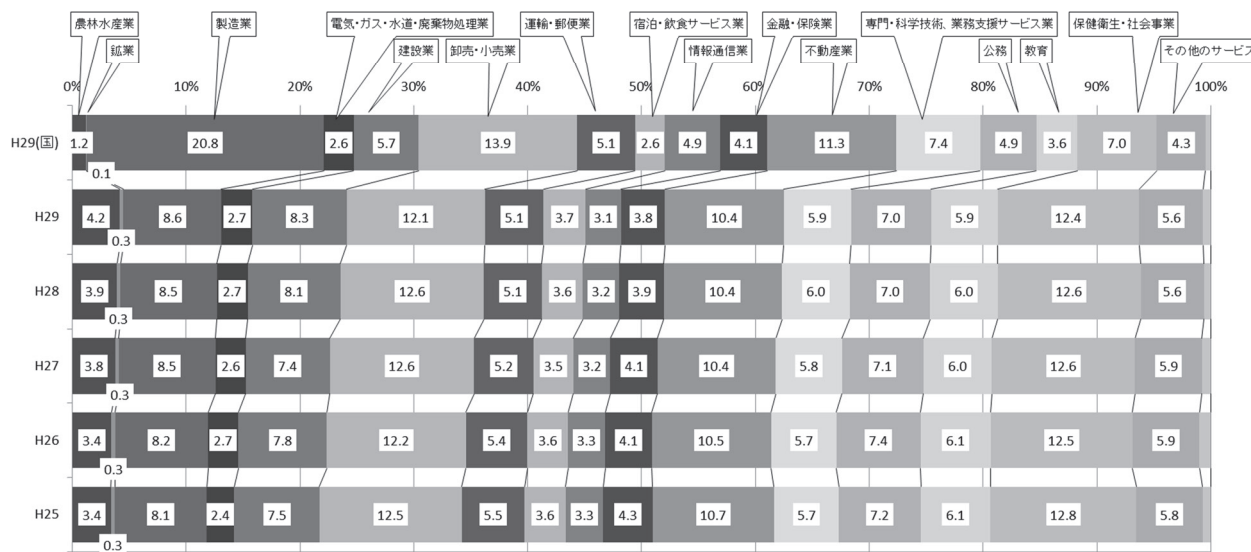

【図表 1 1】 経済活動別県内総生産（名目） 構成比順位

順位	H26		H27		H28		H29		(参考)国	
		構成比		構成比		構成比		構成比		構成比
1	保健衛生・社会事業	12.5	卸売・小売業	12.6	卸売・小売業	12.6	保健衛生・社会事業	12.4	製 造 業	20.8
2	卸売・小売業	12.2	保健衛生・社会事業	12.6	保健衛生・社会事業	12.6	卸売・小売業	12.1	卸売・小売業	13.9
3	不動産業	10.5	不動産業	10.4	不動産業	10.4	不動産業	10.4	不動産業	11.3
4	製 造 業	8.2	製 造 業	8.5	製 造 業	8.5	製 造 業	8.6	専門・科学技術、業務支援	7.4
5	建 設 業	7.8	建 設 業	7.4	建 設 業	8.1	建 設 業	8.3	保健衛生・社会事業	7.0
6	公務	7.4	公務	7.1	公務	7.0	公務	7.0	建 設 業	5.7
7	教育	6.1	教育	6.0	教育	6.0	専門・科学技術、業務支援	5.9	運輸・郵便業	5.1
8	その他のサービス業	5.9	その他のサービス業	5.9	専門・科学技術、業務支援	6.0	教育	5.9	公務	4.9
9	専門・科学技術、業務支援	5.7	専門・科学技術、業務支援	5.8	その他のサービス業	5.6	その他のサービス業	5.6	情報通信業	4.9
10	運輸・郵便業	5.4	運輸・郵便業	5.2	運輸・郵便業	5.1	運輸・郵便業	5.1	その他のサービス業	4.3
11	金融・保険業	4.1	金融・保険業	4.1	金融・保険業	3.9	金融・保険業	3.8	金融・保険業	4.1
12	宿泊・飲食サービス業	3.6	宿泊・飲食サービス業	3.5	宿泊・飲食サービス業	3.6	宿泊・飲食サービス業	3.7	教育	3.6
13	情報通信業	3.3	情報通信業	3.2	情報通信業	3.2	情報通信業	3.1	電気・ガス・水道・廃棄物	2.6
14	電気・ガス・水道・廃棄物	2.7	電気・ガス・水道・廃棄物	2.6	農 業	2.7	農 業	2.8	宿泊・飲食サービス業	2.6
15	農 業	2.2	農 業	2.4	電気・ガス・水道・廃棄物	2.7	電気・ガス・水道・廃棄物	2.7	農 業	1.0
16	水 産 業	0.8	水 産 業	1.0	水 産 業	0.8	水 産 業	1.0	水 産 業	0.2
17	林 業	0.4	林 業	0.4	林 業	0.4	林 業	0.4	鉱 業	0.1
18	鉱 業	0.3	鉱 業	0.3	鉱 業	0.3	鉱 業	0.3	林 業	0.0

経済活動別の構成比を国と比較した場合、鉱業、農林水産業、保健衛生・社会事業などで国を上回っており、特化係数^{*}は1を大きく超えている。
製造業、情報通信業などで、特化係数は1を下回っている。

※特化係数＝高知県の産業別構成比÷国の産業別構成比

国の構成比を上回れば、特化係数が1より大きくなり、その産業に特化していると考えられる。

【図表 1 2】 経済活動別県内総生産（名目）の特化係数

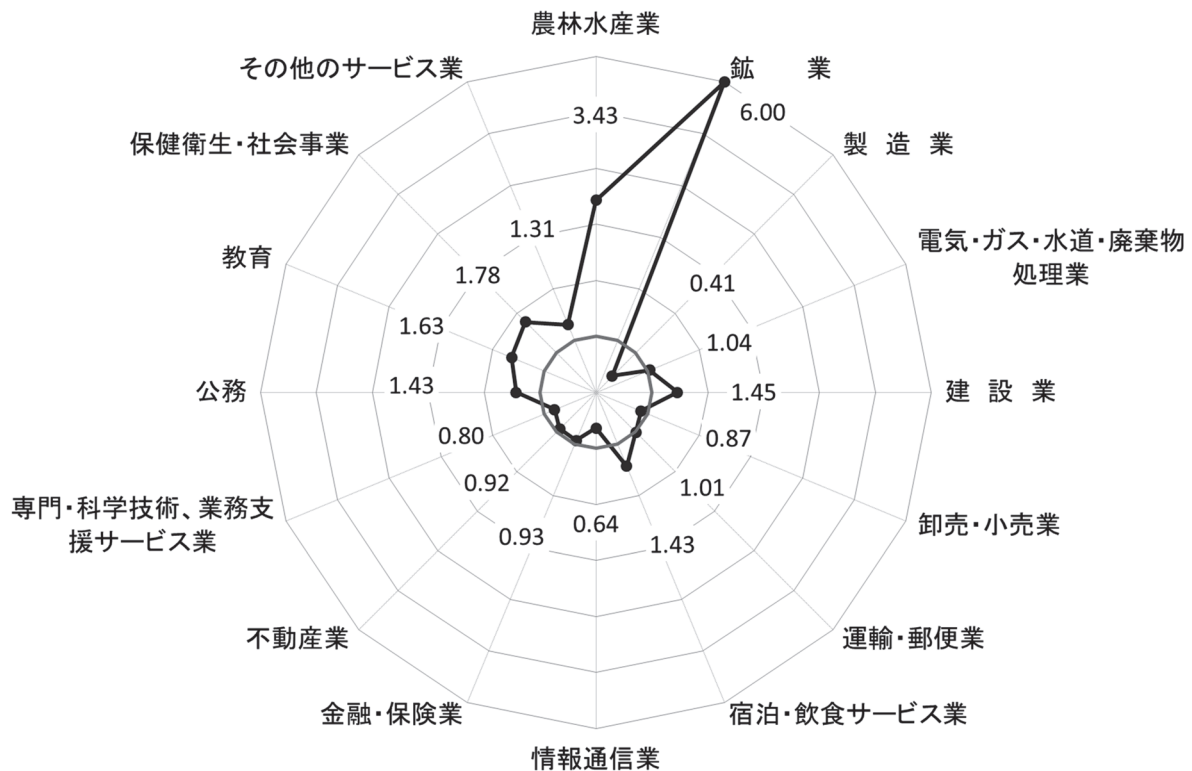

3. 県民所得（分配側）

（1）概要

◇県民所得はすべての項目が増加し、5年連続のプラス
1人当たりの県民所得も5年連続のプラス

平成29年度の県民所得は、雇用者報酬、財産所得及び企業所得のすべてが増加し、1兆8,915億円、前年度比1.8%増（28年度同1.1%増）となり、5年連続のプラスとなった。

【図表13】県民所得

区分	実数		対前年度増加率		構成比		増加寄与度	
	28年度	29年度	28年度	29年度	28年度	29年度	28年度	29年度
1. 雇用者報酬	1,208,556	1,214,227	2.0	0.5	65.1	64.2	1.26	0.31
(1) 賃金・俸給	1,000,864	1,004,998	2.1	0.4	53.9	53.1	1.11	0.22
(2) 雇主の社会負担	207,692	209,229	1.3	0.7	11.2	11.1	0.15	0.08
2. 財産所得(非企業部門)	113,221	124,699	-1.8	10.1	6.1	6.6	-0.12	0.62
(1) 一般政府	-2,676	3,932	-10.0	246.9	-0.1	0.2	-0.01	0.36
(2) 家計	114,190	118,878	-1.5	4.1	6.1	6.3	-0.09	0.25
(3) 対家計民間非営利団体	1,707	1,889	-8.2	10.7	0.1	0.1	-0.01	0.01
3. 企業所得(企業部門の第1次所得バランス)	535,785	552,584	-0.2	3.1	28.8	29.2	-0.07	0.90
(1) 民間法人企業	336,325	340,297	2.5	1.2	18.1	18.0	0.44	0.21
(2) 公的企業	398	1,442	-91.7	262.3	0.0	0.1	-0.24	0.06
(3) 個人企業	199,062	210,845	-2.5	5.9	10.7	11.1	-0.27	0.63
4. 県民所得(1+2+3)	1,857,562	1,891,510	1.1	1.8	100.0	100.0	1.07	1.83

（2）1人当たり県民所得※1

県民所得の総額を総人口（10月1日現在の国勢調査による人口または人口推計※2）で除した「1人当たり県民所得」は、265万円と前年度比2.9%増（28年度同2.1%増）となった。

一方、1人当たり国民所得は316.4万円と前年度比2.4%増（28年度同0.7%増）となった。これに伴い1人当たり国民所得を100とした比率は前年度の83.4%から83.8%となり、0.4ポイント上昇した。

【図表14】1人当たりの県民所得と国民所得の比較

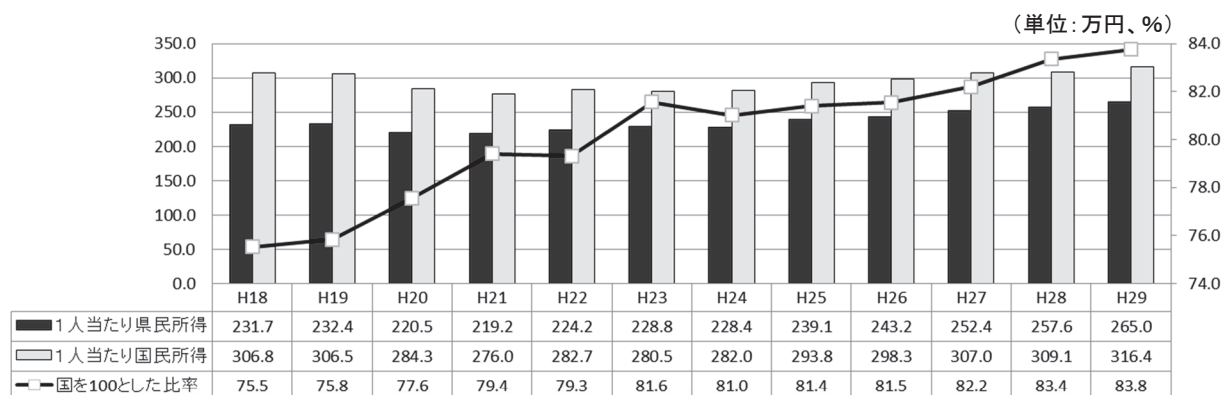

※1. 「1人当たり県民所得」は、企業所得等も含んでおり、県民個人の給与や実収入の水準を表すものではない。

※2. 高知県人口（H29.10.1現在） 713,688人（人口推計（総務省））

(3) 雇用者報酬

雇用者報酬は、1兆2,142億円と前年度比0.5%増(28年度同2.0%増)となった。

労働分配率は64.2%となり、前年度より0.9ポイント低下した。

雇用者1人当たりの雇用者報酬は417.2万円となり、前年度より1.5万円増加した。

※労働分配率=雇用者報酬/県民所得×100

【図表15】県民所得と労働分配率の推移

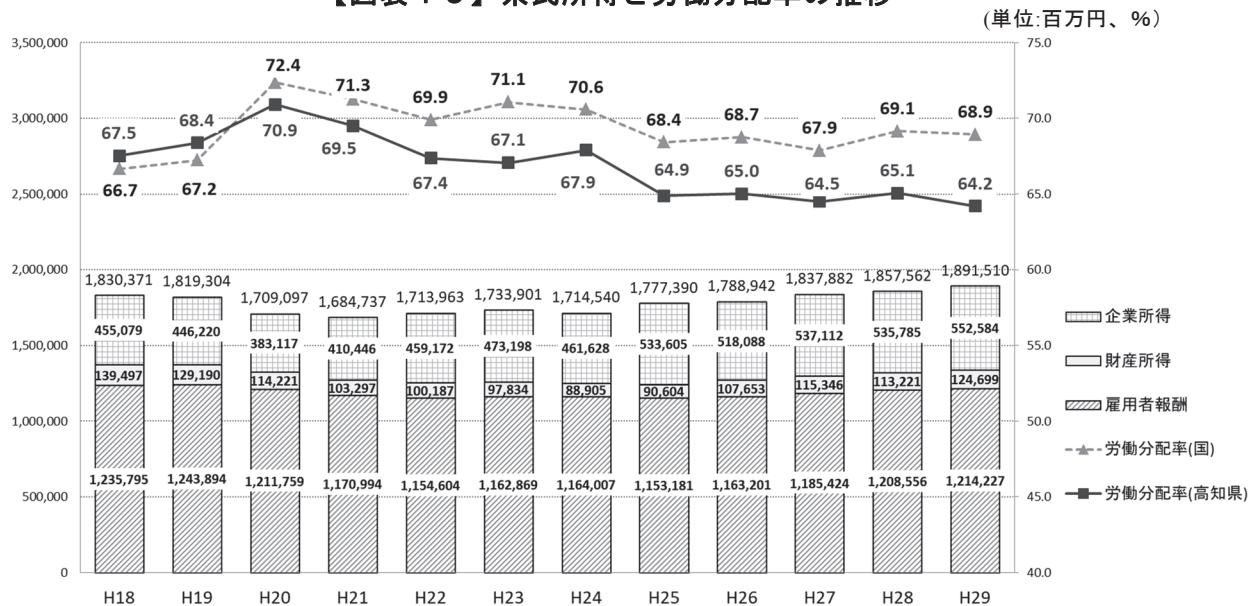

【図表16】雇用者1人当たり雇用者報酬の国との比較と推移(単位:万円、%)

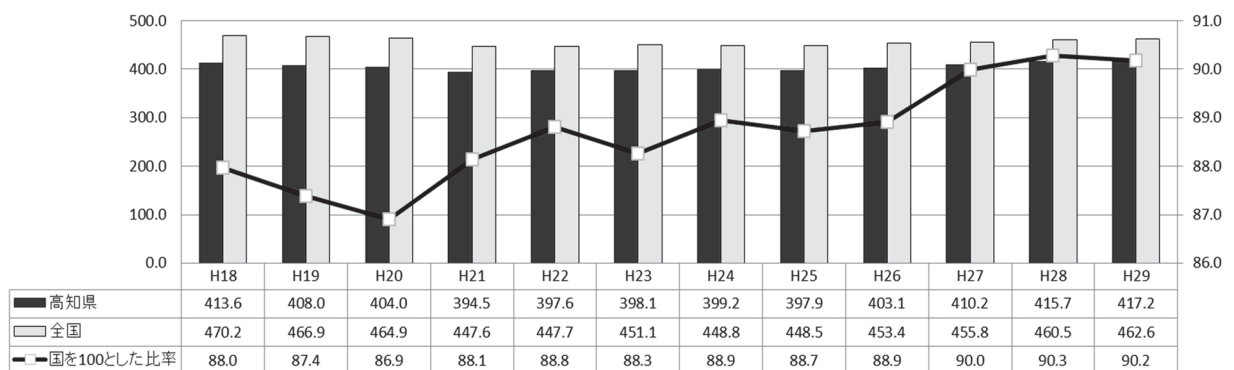

(4) 財産所得（非企業部門）

一般政府、家計及び対家計民間非営利団体のすべてが前年度比プラスとなり、財産所得は1,247億円と、前年度比10.1%増（28年度同1.8%減）となった。

【図表17】 財産所得（非企業部門）

(単位: 百万円、%)

区分	実数		対前年度増加率		構成比		増加寄与度	
	28年度	29年度	28年度	29年度	28年度	29年度	28年度	29年度
財産所得	113,221	124,699	-1.8	10.1	100.0	100.0	-1.84	10.14
a.受取	150,958	160,454	-3.5	6.3	133.3	128.7	-4.81	8.39
b.支払	37,737	35,755	-8.3	-5.3	33.3	28.7	2.97	1.75
(1)一般政府	-2,676	3,932	-10.0	246.9	-2.4	3.2	-0.21	5.84
a.受取	30,351	34,757	-9.9	14.5	26.8	27.9	-2.90	3.89
b.支払	33,027	30,825	-8.6	-6.7	29.2	24.7	2.68	1.94
(2)家計	114,190	118,878	-1.5	4.1	100.9	95.3	-1.50	4.14
① 利子	23,340	21,917	11.0	-6.1	20.6	17.6	2.01	-1.26
② 配当(受取)	20,074	28,849	-19.8	43.7	17.7	23.1	-4.28	7.75
③ その他の投資所得(受取)	48,016	46,999	-7.0	-2.1	42.4	37.7	3.13	0.90
④ 賃貸料(受取)	22,760	21,113	24.7	-7.2	20.1	16.9	3.91	-1.45
(3)対家計民間非営利団体	1,707	1,889	-8.2	10.7	1.5	1.5	-0.13	0.16
a.受取	2,035	2,205	-6.4	8.4	1.8	1.8	-0.12	0.15
b.支払	328	316	4.5	-3.7	0.3	0.3	-0.01	0.01

【図表18】 財産所得の推移

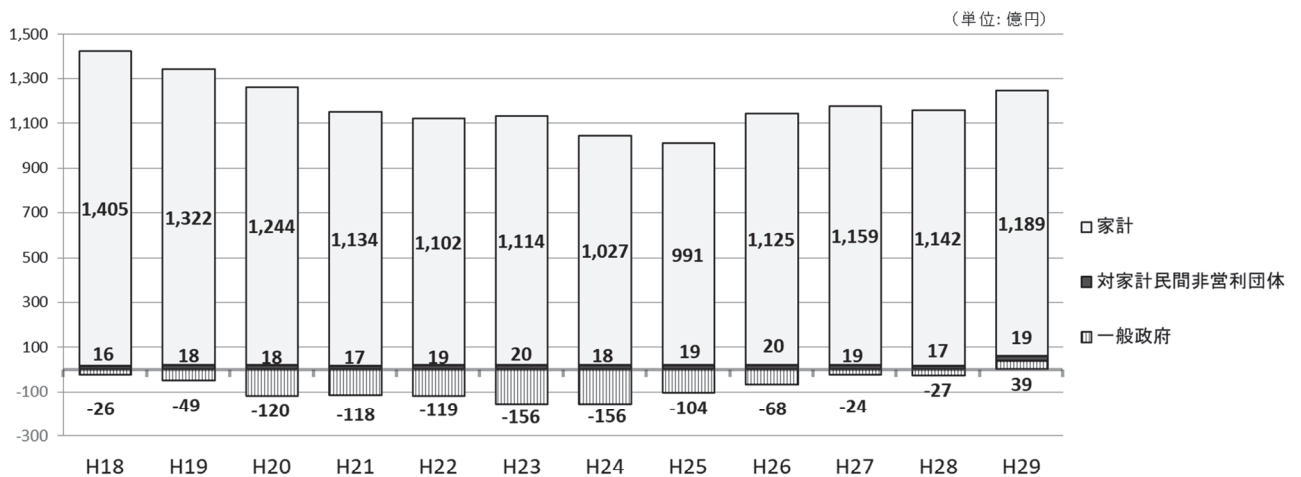

(5) 企業所得

民間法人企業、公的企業及び個人企業のすべてが前年度比プラスとなり、企業所得は5,526億円と、前年度比3.1%増(28年度同0.2%減)となった。

【図表19】企業所得

(単位:百万円、%)

区分	実数		対前年度増加率		構成比		増加寄与度	
	28年度	29年度	28年度	29年度	28年度	29年度	28年度	29年度
企業所得(企業部門の第1次所得バランス)	535,785	552,584	-0.2	3.1	100.0	100.0	-0.25	3.14
(1)民間法人企業	336,325	340,297	2.5	1.2	62.8	61.6	1.50	0.74
a.非金融法人企業	303,198	307,661	5.6	1.5	56.6	55.7	2.97	0.83
b.金融機関	33,127	32,636	-19.2	-1.5	6.2	5.9	-1.47	-0.09
(2)公的企業	398	1,442	-91.7	262.3	0.1	0.3	-0.82	0.19
a.非金融法人企業	-10,397	-9,345	-30.9	10.1	-1.9	-1.7	-0.46	0.20
b.金融機関	10,795	10,787	-15.2	-0.1	2.0	2.0	-0.36	-0.00
(3)個人企業	199,062	210,845	-2.5	5.9	37.2	38.2	-0.93	2.20
a.農林水産業	32,542	38,543	19.9	18.4	6.1	7.0	1.01	1.12
b.その他の産業(非農林水・非金融)	56,208	62,204	-17.1	10.7	10.5	11.3	-2.16	1.12
c.持ち家	110,312	110,098	1.1	-0.2	20.6	19.9	0.22	-0.04

【図表20】企業所得の推移

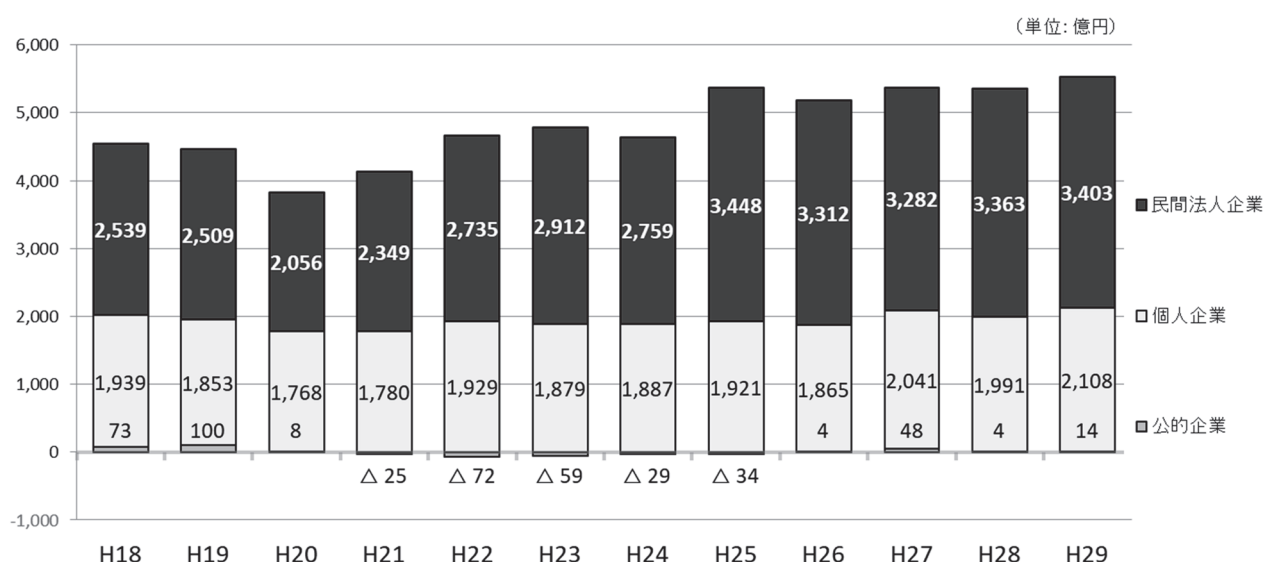

4. 県内総生産（支出側）

（1）概要

◇ 5年連続のプラス成長

平成29年度の県内総生産（支出側）は民間最終消費支出及び県内総資本形成が増加し、名目で2兆4,295億円と前年度比0.8%増（28年度同1.0%増）となり、5年連続のプラスとなった。

【図表2-1】県内総生産（支出側、名目）

区分	実数		対前年度増加率		構成比		増加寄与度	
	28年度	29年度	28年度	29年度	28年度	29年度	28年度	29年度
	(単位:百万円、%)							
1. 民間最終消費支出	1,516,486	1,535,847	-2.3	1.3	62.9	63.2	-1.50	0.80
(1) 家計最終消費支出	1,474,423	1,494,519	-2.5	1.4	61.2	61.5	-1.56	0.83
(2) 対家計民間非営利団体最終消費支出	42,063	41,328	3.0	-1.7	1.7	1.7	0.05	-0.03
2. 政府最終消費支出	769,312	767,412	-0.7	-0.2	31.9	31.6	-0.24	-0.08
3. 県内総資本形成	626,896	670,812	2.3	7.0	26.0	27.6	0.60	1.82
(1) 総固定資本形成	622,251	662,251	1.8	6.4	25.8	27.3	0.46	1.66
a. 民間	329,237	355,030	-3.3	7.8	13.7	14.6	-0.47	1.07
(a) 住宅	58,112	62,518	9.6	7.6	2.4	2.6	0.21	0.18
(b) 企業設備	271,125	292,512	-5.7	7.9	11.2	12.0	-0.69	0.89
b. 公的(公的企業・一般政府)	293,014	307,221	8.3	4.8	12.2	12.6	0.94	0.59
(2) 在庫変動	4,645	8,561	-	-	0.2	0.4	0.13	0.16
a. 民間企業	6,309	8,016	-	-	0.3	0.3	0.21	0.07
b. 公的(公的企業・一般政府)	-1,664	545	-	-	-0.1	0.0	-0.08	0.09
4. 財貨・サービスの移出入(純)・統計上の不突合	-502,200	-544,617	9.2	-8.4	-20.8	-22.4	2.13	-1.76
(1) 財貨・サービスの移出入(純)	-666,078	-670,158	-1.4	-0.6	-27.6	-27.6	-0.37	-0.17
(2) 統計上の不突合	163,878	125,541	57.3	-23.4	6.8	5.2	2.50	-1.59
5. 県内総生産(支出側)(1+2+3+4)	2,410,494	2,429,454	1.0	0.8	100.0	100.0	0.98	0.79
6. 県外からの所得(純)	84,574	99,324	-9.7	17.4	3.5	4.1	-0.38	0.61
7. 県民総所得(市場価格)(5+6)	2,495,068	2,528,778	0.6	1.4	103.5	104.1	0.60	1.40

【図表2-2】県内総生産（支出側、名目）の推移

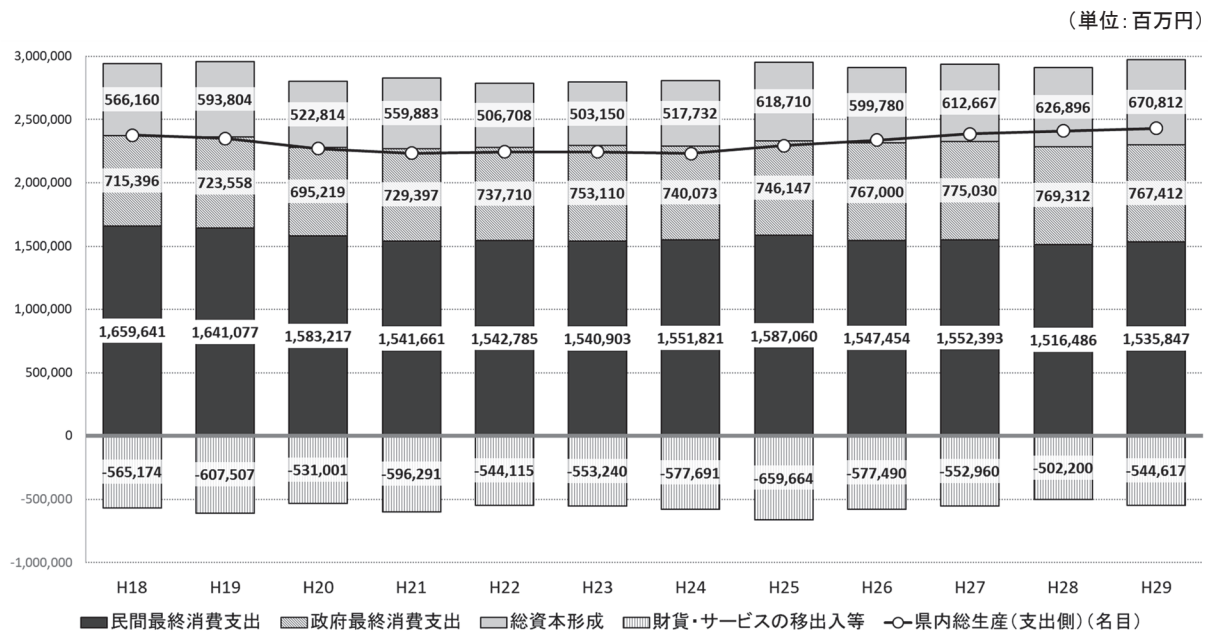

(2) 民間最終消費支出

家計最終消費支出は、教育を除いてプラスとなり、民間最終消費支出は、名目で1兆5,358億円と前年度比1.3%増(28年度同2.3%減)となった。

【図表23】民間最終消費支出(名目)

区分	実数					対前年度増加率				
	25年度	26年度	27年度	28年度	29年度	25年度	26年度	27年度	28年度	29年度
民間最終消費支出	1,587,060	1,547,454	1,552,393	1,516,486	1,535,847	2.3	-2.5	0.3	-2.3	1.3
(1) 家計最終消費支出	1,548,701	1,510,574	1,511,560	1,474,423	1,494,519	2.2	-2.5	0.1	-2.5	1.4
a. 食料・非アルコール飲料	241,429	241,242	252,539	247,449	247,886	1.5	-0.1	4.7	-2.0	0.2
b. アルコール飲料・たばこ	48,648	44,264	44,979	42,956	43,034	-0.6	-9.0	1.6	-4.5	0.2
c. 被服・履物	56,089	54,732	53,373	47,313	47,747	10.2	-2.4	-2.5	-11.4	0.9
d. 住居・電気・ガス・水道	341,951	339,702	334,732	332,231	338,569	1.0	-0.7	-1.5	-0.7	1.9
e. 家具・家庭用機器・家事サービス	70,161	66,005	64,836	62,727	63,963	14.4	-5.9	-1.8	-3.3	2.0
f. 保健・医療	75,674	75,221	73,794	71,766	71,842	1.5	-0.6	-1.9	-2.7	0.1
g. 交通	173,812	168,863	157,123	157,371	163,670	1.4	-2.8	-7.0	0.2	4.0
h. 通信	61,856	62,568	60,986	61,010	62,339	3.2	1.2	-2.5	0.0	2.2
i. 娯楽・レジャー・文化	126,441	120,159	118,582	111,617	114,269	2.8	-5.0	-1.3	-5.9	2.4
j. 教育	19,963	20,030	20,152	19,844	19,260	-4.5	0.3	0.6	-1.5	-2.9
k. 外食・宿泊	119,666	116,480	117,975	115,320	115,503	-0.6	-2.7	1.3	-2.3	0.2
l. その他	213,011	201,308	212,489	204,819	206,437	3.0	-5.5	5.6	-3.6	0.8
(2) 対家計民間非営利団体最終消費支出	38,359	36,880	40,833	42,063	41,328	3.5	-3.9	10.7	3.0	-1.7

(3) 政府最終消費支出

政府最終消費支出は、名目で7,674億円と前年度比0.2%減(28年度同0.7%減)となった【図表21、22】。

(4) 県内総資本形成

総固定資本形成は民間部門、公的部門ともに前年度比プラスとなり、また在庫変動も増加し、県内総資本形成は、名目で6,708億円と前年度比7.0%増(28年度同2.3%増)となった。【図表21、24】

【図表24】総固定資本形成の推移(名目)

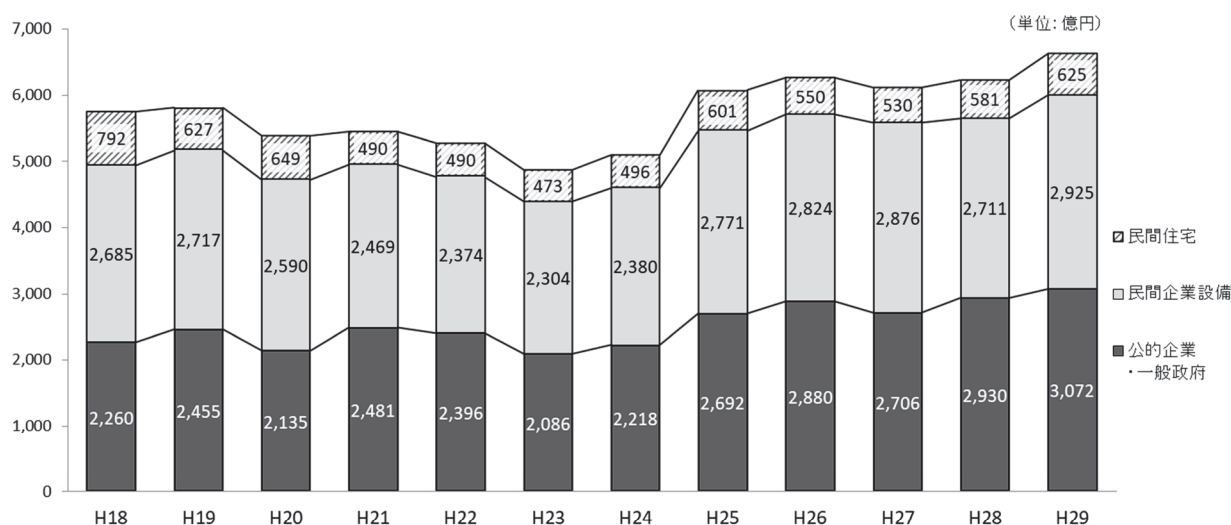

ご利用にあたって

〔県民経済計算とは〕

県内及び県民の経済活動によって、1年間に新しく生み出された「付加価値」を、「生産」「分配」「支出」の三面にわたって総合的・体系的に把握し、県経済の規模や成長率、産業構造などを明らかにしようとするものです。

※08SNA（国民経済計算体系）に準拠した「県民経済計算標準方式（平成23年基準版）」（内閣府経済社会総合研究所）に基づき、平成23暦年を基準年として推計しています。具体的な推計方法は、原則、「県民経済計算推計方法ガイドライン（平成23年基準版）」（同研究所）に拠っています。

〔名目値と実質値〕

名目値とは、物価変動を含んだ年々の時価を評価基準にして付加価値を表したものです。これに対して実質値とは、物価変動の影響を除いて計算したものです。県内総生産（生産側及び支出側）の実質値は、平成23暦年を参照年とする連鎖方式で推計しています。

（注）連鎖方式とは、毎年の物価の変動率を掛け合わせて実質値を求める方法であり、加法整合性がないため、内訳の和と合計は一致しません。

〔記号等の用法〕

- 「0. 0」「-0. 0」・・・・・・・・・・単位に満たないもの
- 「-」・・・・・・・・・・皆無又は記入を要しないもの
- 「x」・・・・・・・・・・表章できないもの

〔増加率の算出式〕

$$\frac{A_1 - A_0}{|A_0|} \times 100$$

A₁：当年度の計数 A₀：前年度の計数

これにより、マイナスからプラスに転じた場合及びマイナス幅が縮小した場合の対前年度増加率の符号はプラスで表示されます。

（注）最新の統計資料の利用や推計方法の改善により、平成18年度まで遡って改定していますので、平成28年度以前の数値を利用される場合も本報告書の数値をご利用ください。また、既報の平成17年度以前の数値とは接続していませんのでご注意ください。

高知県総務部統計分析課
〒780-8528 高知県高知市丸ノ内一丁目3番30号
TEL：088-823-9783
FAX：088-823-9257
MAIL：111901@ken.pref.kochi.lg.jp

高 知 県 の

	人 口						世 帯 数
	総 数	男	女	15歳未満	15～64歳	65歳以上	
平成 27 年(度)	* 728 276	* 342 672	* 385 604	* 84 728	* 404 527	* 239 021	* 319 011
28	720 907	339 274	381 633	82 865	396 254	241 788	318 939
29	713 465	335 998	377 467	81 058	388 503	243 904	318 753
30	705 880	332 650	373 230	79 454	381 483	244 943	318 488
令和 元	697 674	328 988	368 686	77 730	374 616	245 328	318 030
平成 31 . 4	700 059	329 929	370 130	78 485	376 396	245 178	316 926
令和 元 . 5	700 154	330 125	370 029	78 387	376 513	245 254	318 265
6	699 522	329 896	369 626	78 305	376 154	245 063	318 264
7	699 161	329 691	369 470	78 156	375 932	245 073	318 199
8	698 617	329 461	369 156	78 005	375 520	245 092	318 215
9	698 121	329 227	368 894	77 871	375 078	245 172	318 004
10	697 674	328 988	368 686	77 730	374 616	245 328	318 030
11	697 277	328 863	368 414	77 627	374 307	245 343	318 076
12	696 725	328 577	368 148	77 463	373 860	245 402	317 881
令和 2 . 1	696 293	328 381	367 912	77 330	373 390	245 573	317 663
2	695 405	327 966	367 439	77 181	372 656	245 568	317 344
3	694 794	327 695	367 099	77 101	372 105	245 588	317 056
4	691 989	326 206	365 783	76 812	369 507	245 670	316 577
備 考	年の時系列は各年10月1日現在、月の時系列は各月1日現在の推計値(平成27年国勢調査確定値基準)。 但し、* が付与されている数値は、国勢調査の結果。						
資 料 出 所	高 知 県 統 計 分 析 課						
関連ページ	20～29						

	物 価	賃 金		・ 労 働		有 効 求 人 倍 率	就 職 率
	2) 消費者物価 指数(高知市)	調査産業計 平均賃金	3) 賃 金 指 数		3) 調査産業計 雇用指数		
			名 目	実 質			
平成 26 年(度)	98.9	295 001	95.7	97.0	100.6	0.84	35.4
27	100.0	300 281	100.0	100.0	100.0	0.98	35.9
28	99.9	294 241	98.1	98.2	102.0	1.13	37.3
29	100.5	301 653	100.4	99.6	104.2	1.20	36.9
30	101.0	268 851	89.5	88.3	105.8	1.27	37.5
平成 31 . 4	101.3	236 521	78.8	77.4	108.3	1.28	29.9
令和 元 . 5	101.4	237 246	79.1	77.5	107.0	1.28	40.6
6	101.2	410 027	136.6	134.3	107.8	1.30	39.5
7	101.3	276 226	92.1	90.4	106.9	1.31	32.6
8	101.3	231 389	77.1	75.7	105.5	1.29	33.8
9	101.7	228 378	76.1	74.4	106.0	1.30	36.1
10	101.8	231 121	77.0	75.1	105.6	1.28	35.7
11	101.9	244 614	81.5	79.4	106.6	1.28	37.7
12	101.9	468 096	156.0	151.9	106.5	1.27	38.6
令和 2 . 1	101.5	r)247 306	r)82.4	r)80.6	r)106.2	1.24	24.4
2	101.3	p)232 469	p)77.5	p)76.0	p)106.1	1.19	28.8
3	101.3	1.18	54.1
4
備 考	総合指数	「毎月勤労統計調査」(事業所規模5人以上)			季節調整値 (年度平均は実数)		
資 料 出 所	総務省統計局	高知県統計分析課			高知労働局 職業安定課		
関連ページ	34～41	46～61			62		

主 要 指 標

指数：1)、2)、3) 平成27年=100

商 業 工 業				電 力 需 要	国 内 銀 行 の 預 貸 金 合 計		
1) 鉱工業生産指数			大型小売店 販売状況	高圧・低圧 総 計	預 金 残 高	貸 出 残 高	
総 合	鉱 業	製 造 工 業					
			百万円	千kWh	百万円	百万円	
99.2	102.0	99.1	72 363	…	2 580 509	1 508 176	平成 26 年(度)
100.0	100.0	100.0	71 971	…	2 590 566	1 515 326	27
100.9	94.5	101.1	71 527	4 288 586	2 628 211	1 528 837	28
104.2	95.7	104.4	70 599	4 352 507	2 689 032	1 524 488	29
103.1	97.2	103.3	70 779	4 144 156	2 705 262	1 560 793	30
97.1	98.8	97.0	5 488	319 188	2 726 520	1 552 195	平成 31 . 4
102.3	89.6	102.6	5 652	317 576	2 721 208	1 546 741	令和 元 . 5
102.1	91.8	102.4	5 588	301 740	2 766 199	1 552 214	6
106.1	96.4	106.4	5 736	340 984	2 709 680	1 548 421	7
111.5	95.5	111.7	5 919	376 852	2 733 437	1 556 784	8
96.3	90.7	96.6	5 857	350 384	2 688 277	1 541 117	9
93.6	92.3	93.4	5 296	328 671	2 666 165	1 532 866	10
97.0	95.5	97.1	5 691	300 844	2 695 899	1 540 651	11
96.7	99.0	96.5	7 636	327 898	2 714 199	1 546 008	12
99.7	82.4	100.1	5 837	391 748	2 674 882	1 544 683	令和 2 . 1
98.8	96.5	98.9	5 265	…	2 727 444	1 560 429	2
…	…	…	5 924	…	2 717 143	1 575 053	3
…	…	…	…	…	…	…	4

季節調整済指数(年平均は原指数)		四国電力のデータが公表されなくなった為変更	年別は年度末(3月末)残高 国内銀行=都銀・地銀・信託・第2地方銀行協会加盟行	備 考
高 知 県 統 計 分 析 課	四国経済産業局	資源エネルギー庁	日本銀行 高知支店	資 料 出 所
42～45	63	63	64	関 連 ペ ー ジ

青果物の卸売数量及び価格				自 動 車 保有台数	交 通 事 故				
野 菜 計		果 実 計			総 数	件 数	死 傷 者		
数 量	価 格	数 量	価 格	総 数			総 数	死 者	
t	1kg当たり円	t	1kg当たり円	台	件	人	人	人	
37 928	241	16 145	343	560 502	2 690	3 043	41	3 002	平成 26 年(度)
37 486	267	15 085	378	560 414	2 391	2 762	30	2 732	27
36 083	283	14 907	398	561 611	2 193	2 489	42	2 447	28
36 793	271	14 030	402	562 696	1 790	2 029	29	2 000	29
35 246	264	12 788	404	562 916	1 613	1 820	29	1 791	30
3 187	251	917	435	564 463	132	143	2	141	平成 31 . 4
3 009	245	840	422	565 232	129	146	1	145	令和 元 . 5
2 709	249	801	427	566 327	110	122	2	120	6
2 628	250	832	477	566 898	136	154	4	150	7
2 842	267	944	475	567 450	121	139	4	135	8
2 949	255	868	414	557 449	100	108	3	105	9
3 318	226	1 042	362	556 564	146	168	6	162	10
3 133	243	1 071	328	556 716	134	150	3	147	11
3 017	268	1 471	409	556 547	162	171	1	170	12
2 387	267	959	341	556 236	114	128	4	124	令和 2 . 1
2 727	241	1 331	325	556 209	118	132	1	131	2
3 000	246	1 137	318	551 280	112	126	2	124	3
…	…	…	…	…	79	83	3	80	4

高知市中央卸売市場	年は年度末台数		備 考
高知市卸売市場 市場課	高知運輸支局	高知県警察本部交通企画課	資 料 出 所
66	67	67	関 連 ペ ー ジ

高知県の推計人口 月報 (令和2年4月1日現在)

<人口>

	691,989	人	(男	326,206	人、	女	365,783	人)
・前月差	△ 2,805	人	(男	△ 1,489	人、	女	△ 1,316	人)
・前年同月差	△ 8,070	人	(男	△ 3,723	人、	女	△ 4,347	人)

令和2年3月中の人口動態は2805人の減少

○自然増減(出生と死亡の差)

3月中の出生数から死亡数を引いた自然増減は、435人の減少となった。

	出生数	死亡数	自然増減
男	175	398	△ 223
女	196	408	△ 212
総数	371	806	△ 435

自然増減の推移(人)

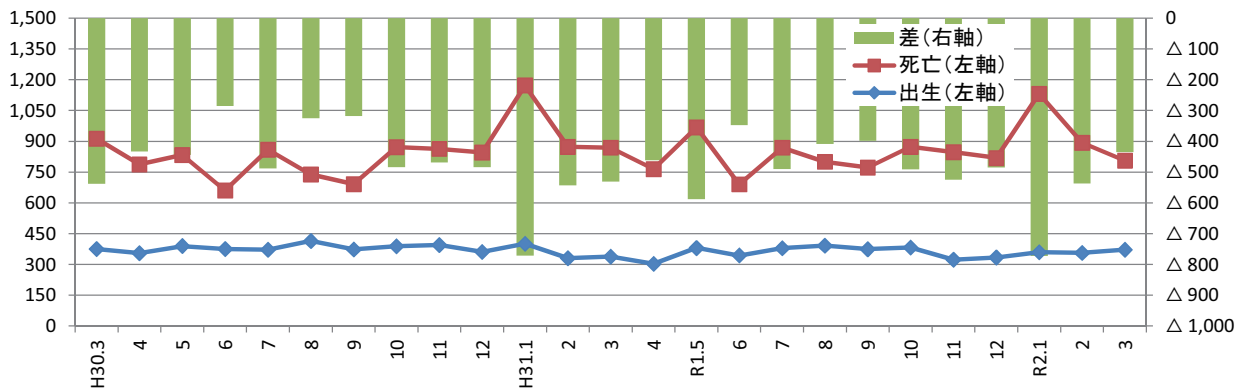

○社会増減(転入と転出の差)

3月中の転入から転出を引いた社会増減は、2370人の減少となった。

転入 ①=②+③	転入者		転出 ④=⑤+⑥	転出者		社会増減 ⑦=①-④	うち「転入者-転出者」 ⑧=②-⑤
	②	記載その他 ③		⑤	削除その他 ⑥		
4,238 人	4,212 人	26 人	6,608 人	6,567 人	41 人	△ 2,370 人	△ 2,355 人

※転入及び転出には、県外だけでなく県内市町村間の移動も含む。

[うち、男: △ 1266 人
女: △ 1104 人]

社会増減(⑧転入者-転出者)の推移(人)

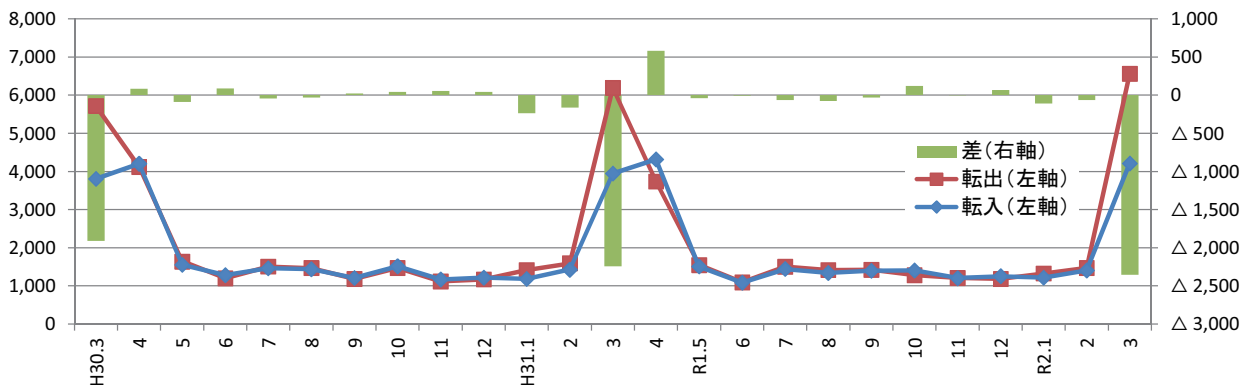

〈参考：高知県の推計人口及び世帯数の推移〉

単位：人、世帯

年 月	総 数	男	女	世帯数
平成 19年	790,576	372,322	418,254	—
20年	782,626	368,095	414,531	—
21年	776,277	365,108	411,169	—
22年	* 764,456 *	359,134 *	405,322 *	321,909
23年	756,390	355,136	401,254	322,052
24年	749,460	351,885	397,575	321,195
25年	742,481	348,861	393,620	320,444
26年	735,125	345,559	389,566	319,555
27年	* 728,276 *	342,672 *	385,604 *	319,011
28年	720,907	339,274	381,633	318,939
29年	713,465	335,998	377,467	318,753
30年	705,880	332,650	373,230	318,488
令和 元年	697,674	328,988	368,686	318,030
平成30年 4月	708,182	333,474	374,708	316,958
5月	707,842	333,434	374,408	318,516
6月	707,303	333,218	374,085	318,599
7月	707,095	333,126	373,969	318,603
8月	706,555	332,925	373,630	318,580
9月	706,177	332,747	373,430	318,497
10月	705,880	332,650	373,230	318,488
11月	705,430	332,501	372,929	318,509
12月	704,990	332,311	372,679	318,346
平成31年 1月	704,546	332,132	372,414	318,198
2月	703,534	331,616	371,918	317,841
3月	702,827	331,357	371,470	317,531
4月	700,059	329,929	370,130	316,926
令和元年 5月	700,154	330,125	370,029	318,265
6月	699,522	329,896	369,626	318,264
7月	699,161	329,691	369,470	318,199
8月	698,617	329,461	369,156	318,215
9月	698,121	329,227	368,894	318,004
10月	697,674	328,988	368,686	318,030
11月	697,277	328,863	368,414	318,076
12月	696,725	328,577	368,148	317,881
令和2年 1月	696,293	328,381	367,912	317,663
2月	695,405	327,966	367,439	317,344
3月	694,794	327,695	367,099	317,056
4月	691,989	326,206	365,783	316,577

(注1) *が付与された数値は国勢調査の結果です。年の時系列は各年10月1日現在(18～21年は10月31日現在)、月の時系列は各月1日現在の推計値です。

(注2) 平成18年から平成21年までの人口は住民基本台帳人口による調査結果です。

(注3) 人口及び世帯数は、国勢調査結果(平成22年11月から平成27年9月までは平成22年確定値、平成27年11月以降は平成27年確定値)を基礎とし、これに毎月の住民基本台帳等の増減数を加算した推計値です。

<年齢別(3区分)人口>

単位:人

	総数	男	女	15歳未満			15～64歳			65歳以上		
				総数	男	女	総数	男	女	総数	男	女
県計	691,989	326,206	365,783	76,812	39,274	37,538	369,507	183,862	185,645	245,670	103,070	142,600
市計	571,020	268,848	302,172	65,708	33,568	32,140	314,333	155,568	158,765	190,979	79,712	111,267
郡計	120,969	57,358	63,611	11,104	5,706	5,398	55,174	28,294	26,880	54,691	23,358	31,333
高知市	327,088	152,339	174,749	39,461	20,162	19,299	189,292	91,687	97,605	98,335	40,490	57,845
室戸市	11,807	5,632	6,175	840	431	409	4,826	2,547	2,279	6,141	2,654	3,487
安芸市	16,249	7,756	8,493	1,523	777	746	7,971	4,078	3,893	6,755	2,901	3,854
南国市	46,674	22,138	24,536	5,803	2,972	2,831	25,920	12,904	13,016	14,951	6,262	8,689
土佐市	25,748	12,509	13,239	2,796	1,483	1,313	13,382	6,925	6,457	9,570	4,101	5,469
須崎市	20,593	10,063	10,530	1,932	973	959	10,186	5,438	4,748	8,475	3,652	4,823
宿毛市	19,336	8,975	10,361	2,116	1,045	1,071	9,569	4,765	4,804	7,651	3,165	4,486
土佐清水市	12,199	5,681	6,518	891	452	439	5,000	2,450	2,550	6,308	2,779	3,529
四万十市	32,700	15,437	17,263	3,702	1,880	1,822	16,830	8,433	8,397	12,168	5,124	7,044
香南市	32,173	15,507	16,666	4,018	2,056	1,962	17,703	9,022	8,681	10,452	4,429	6,023
香美市	26,453	12,811	13,642	2,626	1,337	1,289	13,654	7,319	6,335	10,173	4,155	6,018
安芸郡	15,738	7,457	8,281	1,434	725	709	7,238	3,789	3,449	7,066	2,943	4,123
東洋町	2,183	1,081	1,102	139	69	70	921	513	408	1,123	499	624
奈半利町	3,048	1,393	1,655	257	137	120	1,342	666	676	1,449	590	859
田野町	2,514	1,174	1,340	237	114	123	1,193	621	572	1,084	439	645
安田町	2,439	1,174	1,265	211	113	98	1,110	585	525	1,118	476	642
北川村	1,149	548	601	104	51	53	529	280	249	516	217	299
馬路村	728	366	362	81	38	43	350	193	157	297	135	162
芸西村	3,677	1,721	1,956	405	203	202	1,793	931	862	1,479	587	892
長岡郡	6,612	3,122	3,490	474	231	243	2,670	1,460	1,210	3,468	1,431	2,037
本山町	3,388	1,589	1,799	307	143	164	1,513	812	701	1,568	634	934
大豊町	3,224	1,533	1,691	167	88	79	1,157	648	509	1,900	797	1,103
土佐郡	4,079	1,964	2,115	401	209	192	1,795	957	838	1,883	798	1,085
土佐町	3,720	1,781	1,939	358	188	170	1,632	863	769	1,730	730	1,000
大川村	359	183	176	43	21	22	163	94	69	153	68	85
吾川郡	25,698	12,214	13,484	2,331	1,222	1,109	12,313	6,200	6,113	11,054	4,792	6,262
いの町	20,960	9,935	11,025	1,998	1,038	960	10,587	5,255	5,332	8,375	3,642	4,733
仁淀川町	4,738	2,279	2,459	333	184	149	1,726	945	781	2,679	1,150	1,529
高岡郡	52,786	24,867	27,919	5,145	2,634	2,511	23,961	12,099	11,862	23,680	10,134	13,546
中土佐町	6,073	2,800	3,273	534	248	286	2,623	1,298	1,325	2,916	1,254	1,662
佐川町	12,293	5,776	6,517	1,367	702	665	5,876	2,892	2,984	5,050	2,182	2,868
越知町	5,225	2,401	2,824	419	213	206	2,306	1,158	1,148	2,500	1,030	1,470
橋原町	3,354	1,639	1,715	331	166	165	1,508	809	699	1,515	664	851
日高村	4,758	2,219	2,539	453	239	214	2,251	1,115	1,136	2,054	865	1,189
津野町	5,291	2,516	2,775	558	285	273	2,336	1,188	1,148	2,397	1,043	1,354
四万十町	15,792	7,516	8,276	1,483	781	702	7,061	3,639	3,422	7,248	3,096	4,152
幡多郡	16,056	7,734	8,322	1,319	685	634	7,197	3,789	3,408	7,540	3,260	4,280
大月町	4,408	2,128	2,280	322	161	161	1,906	995	911	2,180	972	1,208
三原村	1,387	667	720	96	57	39	606	332	274	685	278	407
黒潮町	10,261	4,939	5,322	901	467	434	4,685	2,462	2,223	4,675	2,010	2,665

※推計人口は、平成27年国勢調査結果を基礎数値とし、住民基本台帳ネットワークシステムの人口(速報値)を使用して計算しています。

<年齢別(3区分)人口割合>

単位: % 単位: 世帯

	15歳未満			15～64歳			65歳以上			推計世帯数
	総数	男	女	総数	男	女	総数	男	女	
県計	11.1	12.0	10.3	53.4	56.4	50.8	35.5	31.6	39.0	316,577
市計	11.5	12.5	10.6	55.0	57.9	52.5	33.4	29.6	36.8	261,709
郡計	9.2	9.9	8.5	45.6	49.3	42.3	45.2	40.7	49.3	54,868
高知市	12.1	13.2	11.0	57.9	60.2	55.9	30.1	26.6	33.1	154,433
室戸市	7.1	7.7	6.6	40.9	45.2	36.9	52.0	47.1	56.5	5,982
安芸市	9.4	10.0	8.8	49.1	52.6	45.8	41.6	37.4	45.4	7,277
南国市	12.4	13.4	11.5	55.5	58.3	53.0	32.0	28.3	35.4	19,666
土佐市	10.9	11.9	9.9	52.0	55.4	48.8	37.2	32.8	41.3	10,471
須崎市	9.4	9.7	9.1	49.5	54.0	45.1	41.2	36.3	45.8	8,672
宿毛市	10.9	11.6	10.3	49.5	53.1	46.4	39.6	35.3	43.3	8,784
土佐清水市	7.3	8.0	6.7	41.0	43.1	39.1	51.7	48.9	54.1	6,133
四万十市	11.3	12.2	10.6	51.5	54.6	48.6	37.2	33.2	40.8	14,879
香南市	12.5	13.3	11.8	55.0	58.2	52.1	32.5	28.6	36.1	13,380
香美市	9.9	10.4	9.4	51.6	57.1	46.4	38.5	32.4	44.1	12,032
安芸郡	9.1	9.7	8.6	46.0	50.8	41.6	44.9	39.5	49.8	7,338
東洋町	6.4	6.4	6.4	42.2	47.5	37.0	51.4	46.2	56.6	1,245
奈半利町	8.4	9.8	7.3	44.0	47.8	40.8	47.5	42.4	51.9	1,399
田野町	9.4	9.7	9.2	47.5	52.9	42.7	43.1	37.4	48.1	1,169
安田町	8.7	9.6	7.7	45.5	49.8	41.5	45.8	40.5	50.8	1,122
北川村	9.1	9.3	8.8	46.0	51.1	41.4	44.9	39.6	49.8	547
馬路村	11.1	10.4	11.9	48.1	52.7	43.4	40.8	36.9	44.8	363
芸西村	11.0	11.8	10.3	48.8	54.1	44.1	40.2	34.1	45.6	1,493
長岡郡	7.2	7.4	7.0	40.4	46.8	34.7	52.5	45.8	58.4	3,381
本山町	9.1	9.0	9.1	44.7	51.1	39.0	46.3	39.9	51.9	1,700
大豊町	5.2	5.7	4.7	35.9	42.3	30.1	58.9	52.0	65.2	1,681
土佐郡	9.8	10.6	9.1	44.0	48.7	39.6	46.2	40.6	51.3	1,837
土佐町	9.6	10.6	8.8	43.9	48.5	39.7	46.5	41.0	51.6	1,641
大川村	12.0	11.5	12.5	45.4	51.4	39.2	42.6	37.2	48.3	196
吾川郡	9.1	10.0	8.2	47.9	50.8	45.3	43.0	39.2	46.4	11,412
いの町	9.5	10.4	8.7	50.5	52.9	48.4	40.0	36.7	42.9	8,918
仁淀川町	7.0	8.1	6.1	36.4	41.5	31.8	56.5	50.5	62.2	2,494
高岡郡	9.7	10.6	9.0	45.4	48.7	42.5	44.9	40.8	48.5	23,267
中土佐町	8.8	8.9	8.7	43.2	46.4	40.5	48.0	44.8	50.8	2,776
佐川町	11.1	12.2	10.2	47.8	50.1	45.8	41.1	37.8	44.0	5,178
越知町	8.0	8.9	7.3	44.1	48.2	40.7	47.8	42.9	52.1	2,375
橋原町	9.9	10.1	9.6	45.0	49.4	40.8	45.2	40.5	49.6	1,517
日高村	9.5	10.8	8.4	47.3	50.2	44.7	43.2	39.0	46.8	1,988
津野町	10.5	11.3	9.8	44.2	47.2	41.4	45.3	41.5	48.8	2,251
四万十町	9.4	10.4	8.5	44.7	48.4	41.3	45.9	41.2	50.2	7,182
幡多郡	8.2	8.9	7.6	44.8	49.0	41.0	47.0	42.2	51.4	7,633
大月町	7.3	7.6	7.1	43.2	46.8	40.0	49.5	45.7	53.0	2,206
三原村	6.9	8.5	5.4	43.7	49.8	38.1	49.4	41.7	56.5	676
黒潮町	8.8	9.5	8.2	45.7	49.8	41.8	45.6	40.7	50.1	4,751

※世帯数は、平成27年国勢調査結果を基礎数値とし、各市町村の住民基本台帳システムによる数値から計算しています。
 ※年齢(3区分)別割合の合計は、各区分の割合を算出するにあたり、小数第2位を四捨五入していることから、必ずしも100%とはなりません。

<年齢別(5歳階級)人口>

	0 ~ 4 歳			5 ~ 9 歳			10 ~ 14 歳			15 ~ 19 歳		
	総数	男	女	総数	男	女	総数	男	女	総数	男	女
県計	22,641	11,545	11,096	25,865	13,185	12,680	28,306	14,544	13,762	30,155	15,597	14,558
市計	19,527	9,955	9,572	22,084	11,244	10,840	24,097	12,369	11,728	26,531	13,742	12,789
郡計	3,114	1,590	1,524	3,781	1,941	1,840	4,209	2,175	2,034	3,624	1,855	1,769
高知市	11,845	6,026	5,819	13,311	6,780	6,531	14,305	7,356	6,949	15,948	7,936	8,012
室戸市	221	109	112	274	142	132	345	180	165	197	115	82
安芸市	372	194	178	522	262	260	629	321	308	536	293	243
南国市	1,819	923	896	1,916	984	932	2,068	1,065	1,003	2,468	1,336	1,132
土佐市	836	447	389	894	463	431	1,066	573	493	1,243	690	553
須崎市	511	248	263	632	302	330	789	423	366	959	543	416
宿毛市	616	320	296	710	352	358	790	373	417	570	293	277
土佐清水市	216	110	106	291	149	142	384	193	191	246	126	120
四万十市	1,154	586	568	1,236	635	601	1,312	659	653	1,282	623	659
香南市	1,174	594	580	1,409	728	681	1,435	734	701	1,555	831	724
香美市	763	398	365	889	447	442	974	492	482	1,527	956	571
安芸郡	421	219	202	490	240	250	523	266	257	376	197	179
東洋町	37	23	14	39	14	25	63	32	31	38	27	11
奈半利町	68	30	38	90	52	38	99	55	44	89	42	47
田野町	88	41	47	84	33	51	65	40	25	48	22	26
安田町	69	40	29	78	46	32	64	27	37	46	26	20
北川村	25	16	9	33	14	19	46	21	25	32	15	17
馬路村	14	7	7	34	14	20	33	17	16	0	6	△ 6
芸西村	120	62	58	132	67	65	153	74	79	123	59	64
長岡郡	146	66	80	174	84	90	154	81	73	137	64	73
本山町	90	38	52	117	55	62	100	50	50	93	47	46
大豊町	56	28	28	57	29	28	54	31	23	44	17	27
土佐郡	129	70	59	141	68	73	131	71	60	104	54	50
土佐町	112	62	50	132	63	69	114	63	51	96	49	47
大川村	17	8	9	9	5	4	17	8	9	8	5	3
吾川郡	666	349	317	755	418	337	910	455	455	859	455	404
いの町	563	293	270	645	351	294	790	394	396	784	413	371
仁淀川町	103	56	47	110	67	43	120	61	59	75	42	33
高岡郡	1,398	716	682	1,792	894	898	1,955	1,024	931	1,756	853	903
中土佐町	139	72	67	187	87	100	208	89	119	162	75	87
佐川町	334	165	169	484	252	232	549	285	264	523	248	275
越知町	120	65	55	137	63	74	162	85	77	155	70	85
橋原町	102	47	55	119	57	62	110	62	48	140	82	58
日高村	143	80	63	149	76	73	161	83	78	208	103	105
津野町	133	65	68	196	99	97	229	121	108	150	73	77
四万十町	427	222	205	520	260	260	536	299	237	418	202	216
幡多郡	354	170	184	429	237	192	536	278	258	392	232	160
大月町	61	31	30	103	50	53	158	80	78	86	48	38
三原村	23	13	10	46	26	20	27	18	9	32	22	10
黒潮町	270	126	144	280	161	119	351	180	171	274	162	112

※推計人口は、平成27年国勢調査結果を基礎数値とし、住民基本台帳ネットワークシステムの人口(速報値)を使用して計算し

単位:人

20～24歳			25～29歳			30～34歳			35～39歳			
総数	男	女	総数	男	女	総数	男	女	総数	男	女	
24,546	12,902	11,644	25,012	12,768	12,244	29,624	14,687	14,937	35,846	17,807	18,039	県計
22,109	11,490	10,619	21,757	11,007	10,750	25,595	12,602	12,993	30,735	15,133	15,602	市計
2,437	1,412	1,025	3,255	1,761	1,494	4,029	2,085	1,944	5,111	2,674	2,437	郡計
13,805	6,753	7,052	13,601	6,671	6,930	15,562	7,495	8,067	18,629	8,976	9,653	高知市
109	53	56	271	156	115	357	194	163	424	247	177	室戸市
367	203	164	534	285	249	566	276	290	734	381	353	安芸市
2,102	1,131	971	1,852	937	915	2,216	1,096	1,120	2,576	1,258	1,318	南国市
863	458	405	881	462	419	1,119	603	516	1,387	707	680	土佐市
587	346	241	681	430	251	858	477	381	930	505	425	須崎市
411	229	182	536	253	283	711	388	323	957	469	488	宿毛市
118	59	59	227	126	101	327	161	166	439	208	231	土佐清水市
747	375	372	1,039	535	504	1,415	677	738	1,715	870	845	四万十市
1,355	784	571	1,263	676	587	1,491	743	748	1,749	921	828	香南市
1,645	1,099	546	872	476	396	973	492	481	1,195	591	604	香美市
379	230	149	495	283	212	507	275	232	686	368	318	安芸郡
51	35	16	40	29	11	52	36	16	73	40	33	東洋町
62	41	21	95	45	50	91	54	37	122	67	55	奈半利町
58	34	24	90	49	41	105	62	43	114	61	53	田野町
55	35	20	91	56	35	48	20	28	99	55	44	安田町
23	10	13	44	34	10	41	18	23	57	23	34	北川村
19	10	9	28	14	14	36	21	15	39	21	18	馬路村
111	65	46	107	56	51	134	64	70	182	101	81	芸西村
127	89	38	145	78	67	210	112	98	250	127	123	長岡郡
95	58	37	91	46	45	139	76	63	144	71	73	本山町
32	31	1	54	32	22	71	36	35	106	56	50	大豊町
79	50	29	121	64	57	147	75	72	158	87	71	土佐郡
74	48	26	99	50	49	129	65	64	142	78	64	土佐町
5	2	3	22	14	8	18	10	8	16	9	7	大川村
509	259	250	741	366	375	865	434	431	1,125	603	522	吾川郡
454	232	222	653	318	335	727	353	374	984	524	460	いの町
55	27	28	88	48	40	138	81	57	141	79	62	仁淀川町
1,051	564	487	1,332	712	620	1,866	967	899	2,267	1,150	1,117	高岡郡
106	62	44	112	52	60	198	107	91	210	107	103	中土佐町
270	152	118	326	176	150	449	215	234	579	268	311	佐川町
89	44	45	144	81	63	190	95	95	216	106	110	越知町
95	58	37	93	45	48	126	66	60	145	79	66	檮原町
132	58	74	134	76	58	136	72	64	225	115	110	日高村
80	42	38	106	65	41	173	89	84	253	129	124	津野町
279	148	131	417	217	200	594	323	271	639	346	293	四万十町
292	220	72	421	258	163	434	222	212	625	339	286	幡多郡
75	58	17	102	55	47	115	64	51	151	87	64	大月町
14	9	5	45	30	15	43	16	27	54	35	19	三原村
203	153	50	274	173	101	276	142	134	420	217	203	黒潮町

ています。

<年齢別(5歳階級)人口>

	40～44歳			45～49歳			50～54歳			55～59歳		
	総数	男	女	総数	男	女	総数	男	女	総数	男	女
県計	43,572	21,851	21,721	49,601	24,734	24,867	41,866	20,256	21,610	42,969	20,808	22,161
市計	37,549	18,736	18,813	42,588	21,123	21,465	35,500	17,085	18,415	35,264	16,973	18,291
郡計	6,023	3,115	2,908	7,013	3,611	3,402	6,366	3,171	3,195	7,705	3,835	3,870
高知市	22,701	11,057	11,644	26,213	12,828	13,385	21,590	10,219	11,371	20,995	10,092	10,903
室戸市	476	242	234	653	330	323	679	369	310	777	387	390
安芸市	921	498	423	1,093	547	546	966	473	493	1,100	576	524
南国市	3,130	1,577	1,553	3,421	1,666	1,755	2,675	1,275	1,400	2,647	1,255	1,392
土佐市	1,510	827	683	1,757	928	829	1,498	760	738	1,424	675	749
須崎市	1,057	561	496	1,218	642	576	1,200	603	597	1,215	611	604
宿毛市	1,242	635	607	1,291	652	639	1,123	528	595	1,247	597	650
土佐清水市	595	304	291	715	373	342	690	336	354	700	332	368
四万十市	2,131	1,131	1,000	2,341	1,170	1,171	1,904	967	937	1,934	933	1,001
香南市	2,237	1,126	1,111	2,345	1,183	1,162	1,916	939	977	1,840	855	985
香美市	1,549	778	771	1,541	804	737	1,259	616	643	1,385	660	725
安芸郡	783	408	375	889	454	435	818	417	401	1,077	544	533
東洋町	111	55	56	112	61	51	108	59	49	164	83	81
奈半利町	138	65	73	144	67	77	145	65	80	204	100	104
田野町	125	71	54	119	60	59	141	72	69	195	95	100
安田町	118	62	56	145	72	73	125	68	57	179	81	98
北川村	52	29	23	63	35	28	62	35	27	63	35	28
馬路村	26	16	10	44	19	25	35	18	17	65	40	25
芸西村	213	110	103	262	140	122	202	100	102	207	110	97
長岡郡	249	147	102	330	183	147	314	169	145	408	228	180
本山町	154	93	61	212	117	95	183	88	95	204	123	81
大豊町	95	54	41	118	66	52	131	81	50	204	105	99
土佐郡	212	106	106	194	110	84	206	103	103	273	148	125
土佐町	196	98	98	186	103	83	193	98	95	243	131	112
大川村	16	8	8	8	7	1	13	5	8	30	17	13
吾川郡	1,320	673	647	1,579	836	743	1,420	683	737	1,737	818	919
いの町	1,115	565	550	1,348	695	653	1,223	575	648	1,487	689	798
仁淀川町	205	108	97	231	141	90	197	108	89	250	129	121
高岡郡	2,627	1,358	1,269	3,055	1,544	1,511	2,781	1,381	1,400	3,180	1,577	1,603
中土佐町	307	156	151	364	178	186	352	181	171	332	164	168
佐川町	651	335	316	725	364	361	678	316	362	764	360	404
越知町	234	117	117	292	160	132	272	139	133	297	146	151
禰原町	146	79	67	193	102	91	144	72	72	172	100	72
日高村	241	121	120	277	138	139	265	116	149	289	145	144
津野町	259	140	119	333	165	168	257	136	121	321	151	170
四万十町	789	410	379	871	437	434	813	421	392	1,005	511	494
幡多郡	832	423	409	966	484	482	827	418	409	1,030	520	510
大月町	208	106	102	259	122	137	203	105	98	290	142	148
三原村	64	33	31	79	39	40	66	37	29	87	48	39
黒潮町	560	284	276	628	323	305	558	276	282	653	330	323

※推計人口は、平成27年国勢調査結果を基礎数値とし、住民基本台帳ネットワークシステムの人口(速報値)を使用して計算し

単位：人

60～64歳			65～69歳			70～74歳			75～79歳			
総数	男	女	総数	男	女	総数	男	女	総数	男	女	
46,316	22,452	23,864	54,013	25,973	28,040	59,625	28,190	31,435	45,518	19,729	25,789	県計
36,705	17,677	19,028	42,613	20,253	22,360	47,580	22,293	25,287	35,912	15,579	20,333	市計
9,611	4,775	4,836	11,400	5,720	5,680	12,045	5,897	6,148	9,606	4,150	5,456	郡計
20,248	9,660	10,588	22,451	10,559	11,892	24,957	11,521	13,436	18,774	8,034	10,740	高知市
883	454	429	1,310	604	706	1,589	751	838	1,214	528	686	室戸市
1,154	546	608	1,439	707	732	1,667	767	900	1,223	563	660	安芸市
2,833	1,373	1,460	3,356	1,617	1,739	3,740	1,805	1,935	2,729	1,160	1,569	南国市
1,700	815	885	2,063	991	1,072	2,434	1,179	1,255	1,863	799	1,064	土佐市
1,481	720	761	1,839	928	911	1,902	908	994	1,654	751	903	須崎市
1,481	721	760	1,803	829	974	1,879	896	983	1,257	556	701	宿毛市
943	425	518	1,281	673	608	1,500	706	794	1,218	568	650	土佐清水市
2,322	1,152	1,170	2,738	1,307	1,431	2,928	1,399	1,529	2,047	893	1,154	四万十市
1,952	964	988	2,282	1,067	1,215	2,669	1,272	1,397	2,024	897	1,127	香南市
1,708	847	861	2,051	971	1,080	2,315	1,089	1,226	1,909	830	1,079	香美市
1,228	613	615	1,429	705	724	1,544	718	826	1,305	548	757	安芸郡
172	88	84	260	134	126	251	119	132	225	103	122	東洋町
252	120	132	290	142	148	305	134	171	234	114	120	奈半利町
198	95	103	213	108	105	233	115	118	190	78	112	田野町
204	110	94	214	100	114	232	117	115	207	94	113	安田町
92	46	46	101	53	48	115	53	62	84	33	51	北川村
58	28	30	52	29	23	62	27	35	74	22	52	馬路村
252	126	126	299	139	160	346	153	193	291	104	187	芸西村
500	263	237	649	338	311	674	328	346	612	244	368	長岡郡
198	93	105	292	154	138	310	141	169	268	121	147	本山町
302	170	132	357	184	173	364	187	177	344	123	221	大豊町
301	160	141	342	174	168	350	172	178	294	133	161	土佐郡
274	143	131	315	160	155	320	150	170	272	126	146	土佐町
27	17	10	27	14	13	30	22	8	22	7	15	大川村
2,158	1,073	1,085	2,396	1,212	1,184	2,578	1,268	1,310	1,984	858	1,126	吾川郡
1,812	891	921	1,928	955	973	2,060	997	1,063	1,483	655	828	いの町
346	182	164	468	257	211	518	271	247	501	203	298	仁淀川町
4,046	1,993	2,053	4,914	2,455	2,459	5,114	2,539	2,575	4,097	1,793	2,304	高岡郡
480	216	264	602	321	281	647	320	327	505	218	287	中土佐町
911	458	453	1,083	523	560	1,157	579	578	864	403	461	佐川町
417	200	217	435	221	214	499	236	263	471	203	268	越知町
254	126	128	332	178	154	307	145	162	245	107	138	禰原町
344	171	173	448	205	243	493	251	242	382	163	219	日高村
404	198	206	502	261	241	490	256	234	415	178	237	津野町
1,236	624	612	1,512	746	766	1,521	752	769	1,215	521	694	四万十町
1,378	673	705	1,670	836	834	1,785	872	913	1,314	574	740	幡多郡
417	208	209	500	268	232	500	253	247	371	163	208	大月町
122	63	59	114	50	64	140	64	76	123	54	69	三原村
839	402	437	1,056	518	538	1,145	555	590	820	357	463	黒潮町

ています。

<年齢別(5歳階級)人口>

単位:人

	80～84歳			85歳以上		
	総数	男	女	総数	男	女
県計	35,658	14,248	21,410	50,856	14,930	35,926
市計	27,155	10,757	16,398	37,719	10,830	26,889
郡計	8,503	3,491	5,012	13,137	4,100	9,037
高知市	13,654	5,281	8,373	18,499	5,095	13,404
室戸市	929	427	502	1,099	344	755
安芸市	1,085	439	646	1,341	425	916
南国市	2,111	850	1,261	3,015	830	2,185
土佐市	1,249	540	709	1,961	592	1,369
須崎市	1,191	473	718	1,889	592	1,297
宿毛市	1,095	423	672	1,617	461	1,156
土佐清水市	1,009	420	589	1,300	412	888
四万十市	1,801	698	1,103	2,654	827	1,827
香南市	1,489	610	879	1,988	583	1,405
香美市	1,542	596	946	2,356	669	1,687
安芸郡	1,163	471	692	1,625	501	1,124
東洋町	165	70	95	222	73	149
奈半利町	243	97	146	377	103	274
田野町	187	55	132	261	83	178
安田町	199	84	115	266	81	185
北川村	91	39	52	125	39	86
馬路村	49	21	28	60	36	24
芸西村	229	105	124	314	86	228
長岡郡	603	230	373	930	291	639
本山町	254	91	163	444	127	317
大豊町	349	139	210	486	164	322
土佐郡	340	151	189	557	168	389
土佐町	320	140	180	503	154	349
大川村	20	11	9	54	14	40
吾川郡	1,681	702	979	2,415	752	1,663
いの町	1,217	513	704	1,687	522	1,165
仁淀川町	464	189	275	728	230	498
高岡郡	3,601	1,462	2,139	5,954	1,885	4,069
中土佐町	433	178	255	729	217	512
佐川町	765	297	468	1,181	380	801
越知町	357	158	199	738	212	526
禰原町	229	87	142	402	147	255
日高村	271	121	150	460	125	335
津野町	375	147	228	615	201	414
四万十町	1,171	474	697	1,829	603	1,226
幡多郡	1,115	475	640	1,656	503	1,153
大月町	320	134	186	489	154	335
三原村	97	33	64	211	77	134
黒潮町	698	308	390	956	272	684

※推計人口は、平成27年国勢調査結果を基礎数値とし、住民基本台帳ネットワークシステムの人口(速報値)を使用して計算しています。

<前月中の人口動態>

単位:人

	自然動態			社会動態							増減総数
	出生者数	死亡者数	自然増減数	転入者数	その他	計	転出者数	その他	計	社会増減数	
県計	371	806	△ 435	4,212	26	4,238	6,567	41	6,608	△ 2,370	△ 2,805
市計	318	587	△ 269	3,597	22	3,619	5,492	28	5,520	△ 1,901	△ 2,170
郡計	53	219	△ 166	615	4	619	1,075	13	1,088	△ 469	△ 635
高知市	207	303	△ 96	1,909	7	1,916	2,758	6	2,764	△ 848	△ 944
室戸市	1	17	△ 16	42	1	43	95	0	95	△ 52	△ 68
安芸市	7	27	△ 20	101	1	102	157	0	157	△ 55	△ 75
南国市	26	41	△ 15	392	2	394	540	1	541	△ 147	△ 162
土佐市	15	37	△ 22	173	0	173	238	8	246	△ 73	△ 95
須崎市	9	27	△ 18	128	2	130	358	4	362	△ 232	△ 250
宿毛市	8	22	△ 14	129	1	130	230	1	231	△ 101	△ 115
土佐清水市	4	20	△ 16	51	1	52	138	0	138	△ 86	△ 102
四万十市	16	38	△ 22	245	0	245	415	6	421	△ 176	△ 198
香南市	18	25	△ 7	248	1	249	319	2	321	△ 72	△ 79
香美市	7	30	△ 23	179	6	185	244	0	244	△ 59	△ 82
安芸郡	8	34	△ 26	65	1	66	126	2	128	△ 62	△ 88
東洋町	0	5	△ 5	8	1	9	23	1	24	△ 15	△ 20
奈半利町	1	1	0	11	0	11	32	0	32	△ 21	△ 21
田野町	2	4	△ 2	21	0	21	14	0	14	7	5
安田町	0	11	△ 11	7	0	7	11	0	11	△ 4	△ 15
北川村	0	4	△ 4	5	0	5	9	0	9	△ 4	△ 8
馬路村	0	3	△ 3	7	0	7	5	0	5	2	△ 1
芸西村	5	6	△ 1	6	0	6	32	1	33	△ 27	△ 28
長岡郡	7	15	△ 8	54	0	54	74	0	74	△ 20	△ 28
本山町	5	6	△ 1	30	0	30	50	0	50	△ 20	△ 21
大豊町	2	9	△ 7	24	0	24	24	0	24	0	△ 7
土佐郡	1	8	△ 7	39	1	40	41	0	41	△ 1	△ 8
土佐町	1	7	△ 6	39	0	39	33	0	33	6	0
大川村	0	1	△ 1	0	1	1	8	0	8	△ 7	△ 8
吾川郡	9	38	△ 29	135	1	136	197	2	199	△ 63	△ 92
いの町	8	27	△ 19	113	1	114	165	2	167	△ 53	△ 72
仁淀川町	1	11	△ 10	22	0	22	32	0	32	△ 10	△ 20
高岡郡	19	106	△ 87	264	0	264	510	3	513	△ 249	△ 336
中土佐町	2	10	△ 8	21	0	21	45	2	47	△ 26	△ 34
佐川町	4	23	△ 19	80	0	80	119	1	120	△ 40	△ 59
越知町	2	19	△ 17	15	0	15	49	0	49	△ 34	△ 51
橋原町	0	3	△ 3	19	0	19	50	0	50	△ 31	△ 34
日高村	2	7	△ 5	31	0	31	27	0	27	4	△ 1
津野町	1	8	△ 7	19	0	19	50	0	50	△ 31	△ 38
四万十町	8	36	△ 28	79	0	79	170	0	170	△ 91	△ 119
幡多郡	9	18	△ 9	58	1	59	127	6	133	△ 74	△ 83
大月町	3	5	△ 2	19	1	20	49	0	49	△ 29	△ 31
三原村	0	2	△ 2	8	0	8	4	6	10	△ 2	△ 4
黒潮町	6	11	△ 5	31	0	31	74	0	74	△ 43	△ 48

高知県金融経済概況

【概 論】

高知県の景気は、新型コロナウイルス感染症拡大の影響から、一段と弱い動きとなっている。

前回の概況公表時（4月中旬）以降の県内景気を見ると、労働需給は全体としては引き締まった状態が続いており、雇用者所得も緩やかな増加基調にある。個人消費は減少しており、観光は大幅に減少している。公共投資は増加している。設備投資は横ばい圏内の動きとなっており、住宅投資は弱めの動きがみられている。製造業の生産は弱めの動きが広がっている。

先行きについては、当面、下押し圧力の強い状態が続くと考えられる。特に、①新型コロナウイルス感染症拡大の帰趨やそれが内外経済へ与える影響、②人手不足の影響、③これらを踏まえた企業・家計の中長期的な成長期待等の影響について、注視していく必要がある。

【各 論】

1. 需要項目別の動向

公共投資は、増加している。

発注の動きを示す公共工事請負金額をみると、4月は前年を下回った（20/4月前年比：▲9.7%）。もっとも、公共工事の出来高は増加しているとみられる。

設備投資は、横ばい圏内の動きとなっている。

2019年度の設備投資額（20/3月短観）は、製造業・非製造業のいずれも前年度比減少の計画（全産業前年度比：▲10.2%＜新ベース¹>）。

2020年度の設備投資額は、非製造業が前年を上回るものの、製造業が前年を下回ることから、全体では前年を幾分下回る計画となっている（同：▲5.3%＜同>）。

この間、企業からみた生産設備や営業用設備（20/3月短観）は、小幅の過剰超となっている（生産・営業用設備判断D.I.＜「過剰」－「不足」>、19/12月：▲3→20/3月：+2＜旧ベース>）。

¹ 短観については、2019年12月調査の対象企業のみを集計値を「旧ベース」、新たな調査先を加えた全対象企業を集計値を「新ベース」としている。詳細は『全国企業短期経済観測調査（高知県分）』対象企業の追加について（2020.4.1）を参照。

個人消費は、新型コロナウイルス感染症の影響から、減少している。

大型小売店²の販売は、減少している。コンビニエンスストア売上高は、弱い動きとなっている。家電量販店販売額は、弱めの動きがみられている。乗用車新車登録台数（20/3月前年比：▲2.0%）は、減少している。旅行取扱高は、大幅に減少している。

観光は、新型コロナウイルス感染症の影響から、大幅に減少している。

県内の主要観光施設への入込客数（20/3月前年比：▲48.1%＜速報値＞）、主要旅館・ホテルの宿泊客数（同：▲44.5%）は、ともに前年を大幅に下回った。

住宅投資は、弱めの動きがみられている。

新設住宅着工戸数をみると、貸家を中心に前年を下回った（20/3月前年比：▲25.7%）。

2. 生産

製造業の生産は、新型コロナウイルス感染症の影響から、弱めの動きが広がっている。

機械は、弱めの動きがみられている。食料品は、外食控えの影響などから、弱めの動きとなっている。窯業・土石製品、パルプ・紙・紙加工品は、横ばい圏内で推移している。鉄鋼は、減少している。

3. 雇用・所得

労働需給は、全体としては引き締まった状態が続いている。

有効求人倍率は、高い水準にある（20/3月：1.18倍）。常用労働者数は、前年を下回った（20/2月前年比：▲0.7%＜速報値＞）。この間、企業からみた雇用人員は、全体として不足感が強い状態が続いている（20/3月短観の雇用人員判断D. I. ＜「過剰」－「不足」＞、19/12月：▲29→20/3月：▲24＜旧ベース＞）。足もとにかけては、非製造業を中心に不足感が後退している。

雇用者所得は、緩やかな増加基調にある。

1人当りの現金給与総額は、均してみれば緩やかな増加基調にある（20/2月前年比：+0.9%＜速報値＞）。こうしたもとの、常用労働者数と1人当りの現金給与総額の積として表される雇用者所得は、緩やかな増加基調にある。

² 県内の百貨店、ショッピングセンター、スーパー等。

4. 物価

消費者物価は、前年並みとなっている。

消費者物価（高知市、生鮮食品を除く総合）は、教育無償化政策等の影響により諸雑費や教育が前年を下回った一方で、消費税率引上げなどにより食料（除く生鮮）を中心に前年を上回ったことから、全体では前年並みとなった（20/3月前年比：+0.1%）。

5. 企業倒産

企業倒産は、低めの水準で推移している（20/4月：倒産件数6件<前年2件>、負債総額999百万円<同157百万円>）。

6. 金融

実質預金（銀行、信金、信組）は、個人預金や法人預金の増加から、前年を上回っている（20/3月末残前年比：+0.9%<速報値>）。

貸出（同）は、地公体向けや個人向けを中心に前年を上回っている（同：+1.4%<速報値>）。

貸出約定平均金利（銀行）は、低下している（20/3月：1.285%）。

以 上

【本文中の使用計数などの出所】

- ・ 乗用車新車登録台数：四国運輸局「自動車保有台数と販売状況速報」、主要観光施設への入込客数：高知県「月別観光施設利用実績」、新設住宅着工戸数：国土交通省「建築着工統計調査報告」、公共工事請負金額：西日本建設業保証株式会社「高知県内の公共工事動向」、有効求人倍率：厚生労働省「一般職業紹介状況」、常用労働者数・現金給与総額・雇用者所得：高知県「毎月勤労統計調査地方調査」、消費者物価（高知市、生鮮食品を除く総合）：総務省「消費者物価指数」、企業倒産：東京商工リサーチ「倒産月報」。
- ・ その他の項目は、日本銀行高知支店が個別に収集したもの。
- ・ なお、利用統計は公表月によって異なる。

金融統計・経済指標(2020年3月)

1. 銀行券 (単位:百万円)

	当月中	前年同月中
発行	31,507	32,337
還収	8,713	9,390
	発行超 22,793	発行超 22,947

2. 金融機関預貸金 (単位:百万円)

	月末残高		月中増減	
		前年比(%)		前年同月増減
預金	p 3,692,814	p 0.8	p -10,657	62,543
実質預金	p 3,692,578	p 0.9	p -9,785	61,367
貸出金	p 1,734,903	p 1.4	p 18,599	15,499

	実質預金 (末残前年比、%)	貸出金 (末残前年比、%)	貸出約定平均金利 (総合、%)
2018年	0.5	1.2	1.411
2019年	1.2	0.6	1.326
2019/4～6月	2.1	2.0	1.357
7～9月	0.2	1.5	1.348
10～12月	1.2	0.6	1.326
2020/1～3月	p 0.9	p 1.4	1.285
2019/11月	1.2	1.4	1.337
12月	1.2	0.6	1.326
2020/1月	1.3	1.1	1.320
2月	2.9	1.3	1.308
3月	p 0.9	p 1.4	1.285

3. 県内宿泊客数

	前年比(%)			
	西部	中部	東部	県全体
2018年	-7.8	-2.4	2.6	-2.5
2019年	-1.9	0.1	0.0	-0.1
2019/4～6月	-6.9	-2.5	4.6	-2.3
7～9月	4.3	1.2	3.9	1.8
10～12月	-0.8	1.0	-8.6	-0.1
2020/1～3月	-22.0	-15.9	-28.0	-17.6
2019/11月	-6.3	5.1	-4.9	2.8
12月	-2.1	-3.8	-7.9	-4.0
2020/1月	-1.4	-1.6	-8.1	-2.1
2月	-8.5	2.6	-3.2	1.1
3月	-44.8	-42.6	-58.3	-44.5

(注)

【金融機関預貸金】

- 国内銀行(ゆうちょ銀行を除く)、信用金庫および信用組合の高知県内店舗ベース。
特別国際金融取引勘定(オフショア勘定)を除く。実質預金は、預金から切手手形を控除したもの。貸出金については、中央政府向け貸出を除く。

【貸出約定平均金利】

- 高知県内に店舗を置く国内銀行(ゆうちょ銀行を除く)の貸出平均金利(ストックベース)を貸出金残高で加重平均したもの。高知県内融資分、当座貸越を含むベース。

【県内宿泊客数※】

- 18/10月、18/12月、19/4月に集計対象先の見直しを行っているため、計数は連続していない。直近見直し後は高知県内40先ベース。

※ 県内宿泊客数の前年同月比は、既存先ベースの値(既存先ベースとは、集計対象先の変更等があった場合、前年同月比を当年および前年とも集計の対象となった先のみで算出したもの)。また、前年比、前年同期比の算出は、月次の既存先の集計額の積み上げによって計算している。

【その他】

- pは速報値、rは改定値。
- 出所はいずれも日本銀行高知支店。

高知市消費者物価指数〈令和2年3月分〉

総務省統計局 令和2年4月24日公表

高知県統計分析課
088-823-9345

総合で 101.3 (平成27年=100)

(1) 総合 101.3

前年同月比は 0.1% の上昇 前月比は同水準

(2) 生鮮食品を除く総合 101.5

前年同月比は 0.1% の上昇 前月比は 0.1% の上昇

(3) 生鮮食品及びエネルギーを除く総合 101.2

前年同月比は 0.2% の上昇 前月比は 0.1% の上昇

前年同月比は 0.1% の上昇

前年同月比	上昇した主なもの	下落した主なもの
	家具・家事用品 5.0%	諸雑費 △8.4%
	教養娯楽 1.7%	教育 △6.9%
	被服及び履物 1.6%	光熱・水道 △1.2%
	食料 1.5%	住居 △0.3%
	保健医療 1.1%	
	交通・通信 0.9%	

前月比は同水準

前月比	上昇した主なもの	下落した主なもの
	被服及び履物 2.4%	食料 △0.5%
	保健医療 0.6%	家具・家事用品 △0.2%
	教育 0.2%	光熱・水道 △0.1%
	交通・通信 0.1%	住居 △0.1%

(高知市)

	総合	食料	住居	光熱・水道	家具・家事用品	被服及び履物	保健医療	交通・通信	教育	教養娯楽	諸雑費
ウェイト	10000	2577	2094	694	370	375	416	1512	203	1047	713
平成31年3月	101.2	102.3	99.2	106.1	99.2	101.8	103.9	98.6	100.3	102.0	101.6
令和2年2月	101.3	104.3	98.9	104.9	104.3	101.0	104.4	99.5	93.3	103.8	93.1
令和2年3月	101.3	103.8	98.8	104.8	104.1	103.4	105.1	99.5	93.4	103.8	93.0
前年同月比(%)	0.1	1.5	△0.3	△1.2	5.0	1.6	1.1	0.9	△6.9	1.7	△8.4
前月比(%)	0.0	△0.5	△0.1	△0.1	△0.2	2.4	0.6	0.1	0.2	0.0	0.0
寄与度(前年同月比)	/	0.40	△0.07	△0.08	0.18	0.06	0.05	0.14	△0.14	0.18	△0.60
寄与度(前月比)	/	△0.12	△0.02	△0.01	△0.01	0.09	0.03	0.01	0.00	0.00	0.00

高知市消費者物価指数

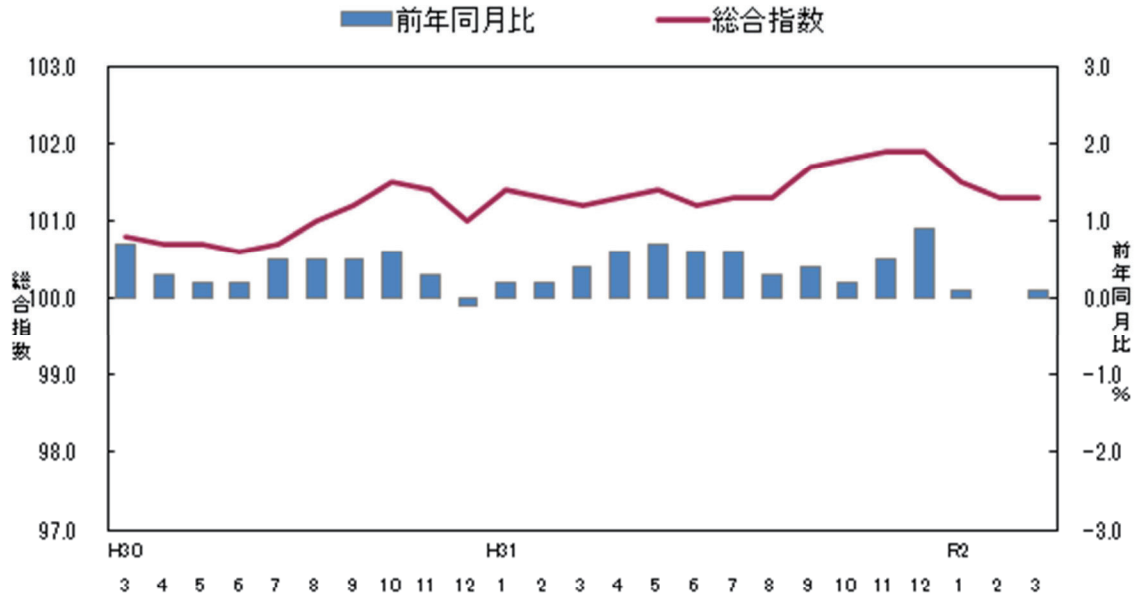

<参考> 全国消費者物価指数の動向

(令和2年3月分)

総合指数は平成27年を100として101.9となりました。
前月比は同水準となり、前年同月比は0.4%の上昇となりました。

(全国)

	総合	食料	住居	光熱・水道	家具・家事用品	被服及び履物	保健医療	交通・通信	教育	教養娯楽	諸雑費
ウェイト	10000	2623	2087	745	348	412	430	1476	316	989	574
平成31年3月	101.5	103.5	99.6	102.3	99.0	101.5	103.8	99.2	102.8	102.4	102.2
令和2年2月	102.0	105.1	100.4	101.0	101.4	101.0	104.4	100.1	94.7	104.0	99.0
令和2年3月	101.9	104.9	100.3	100.9	101.0	102.8	104.6	99.9	94.7	104.0	99.1
前月比 (%)	0.0	△ 0.1	0.0	△ 0.1	△ 0.3	1.8	0.1	△ 0.3	0.1	0.0	0.1
前年同月比 (%)	0.4	1.4	0.8	△ 1.4	2.1	1.3	0.7	0.7	△ 7.9	1.5	△ 3.0
寄与度(前月比)		△ 0.03	0.00	△ 0.01	△ 0.01	0.07	0.01	△ 0.04	0.00	0.00	0.00
寄与度(前年同月比)		0.38	0.16	△ 0.10	0.07	0.05	0.03	0.10	△ 0.25	0.15	△ 0.17

(1) 食 料 指 数 103.8

前 月 比 (△) 0.5 %
前 年 同 月 比 (+) 1.5 %

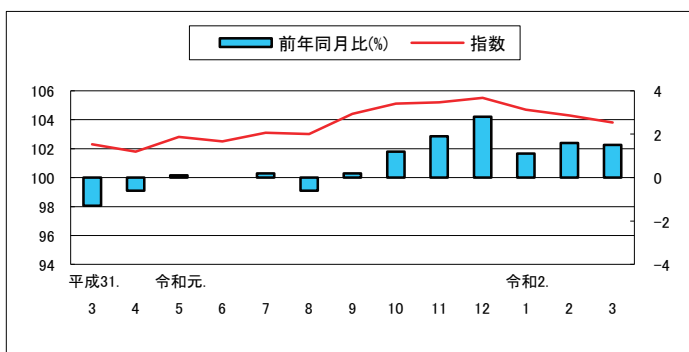

(2) 住 居 指 数 98.8

前 月 比 (△) 0.1 %
前 年 同 月 比 (△) 0.3 %

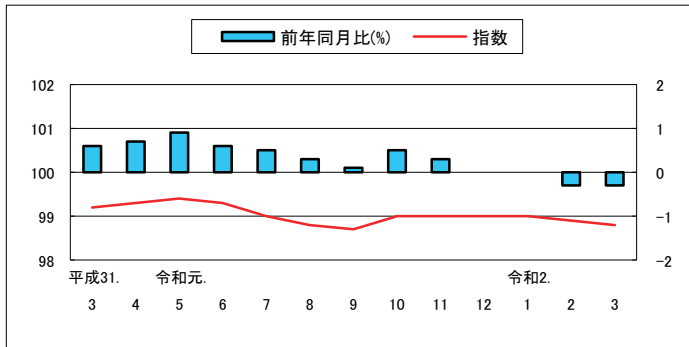

(3) 光 熱 ・ 水 道 指 数 104.8

前 月 比 (△) 0.1 %
前 年 同 月 比 (△) 1.2 %

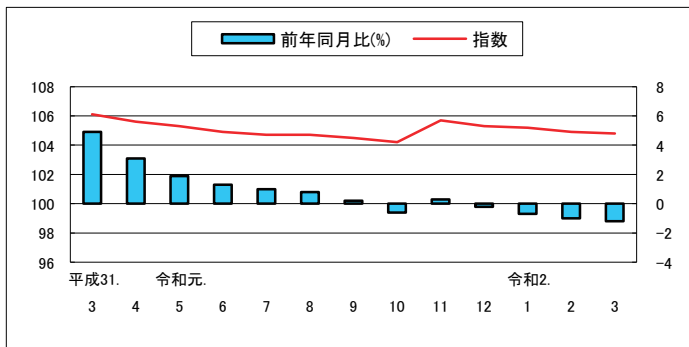

(4) 家 具 ・ 家 事 用 品 指 数 104.1

前 月 比 (△) 0.2 %
前 年 同 月 比 (+) 5.0 %

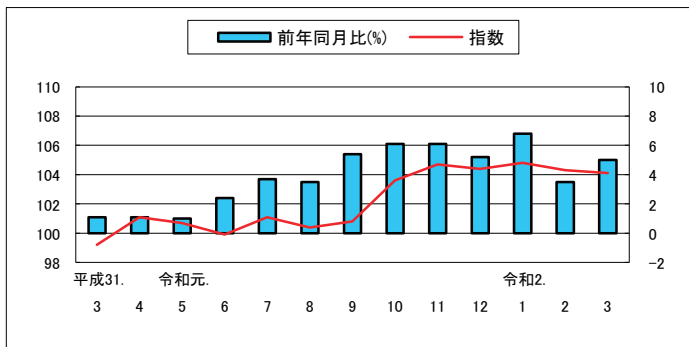

(5) 被 服 及 び 履 物 指 数 103.4

前 月 比 (+) 2.4 %
前 年 同 月 比 (+) 1.6 %

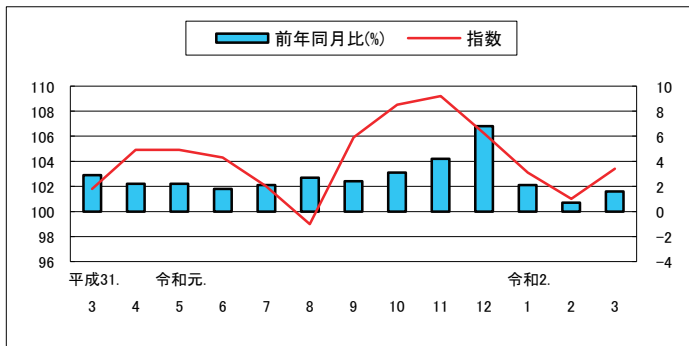

(6) 保健医療指数 105.1

前月比(+) 0.6%
前年同月比(+) 1.1%

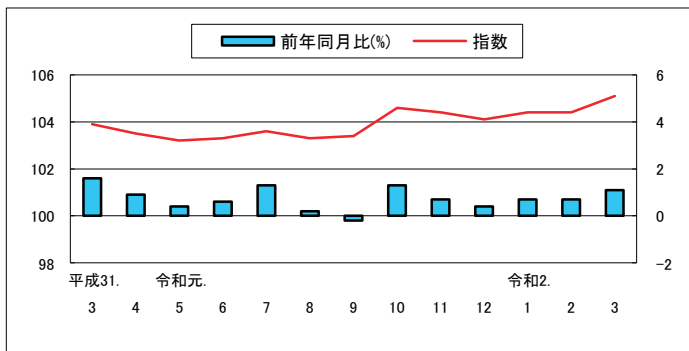

(7) 交通・通信指数 99.5

前月比(+) 0.1%
前年同月比(+) 0.9%

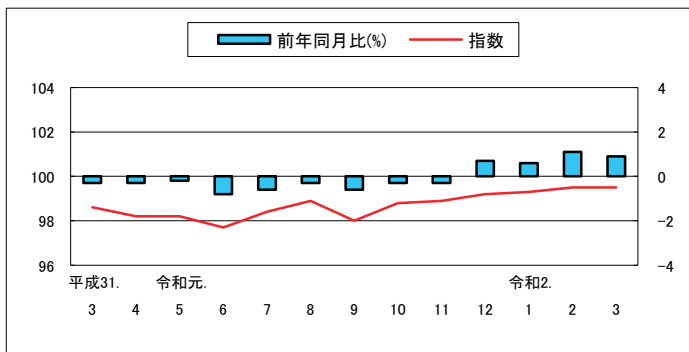

(8) 教育指数 93.4

前月比(+) 0.2%
前年同月比(△) 6.9%

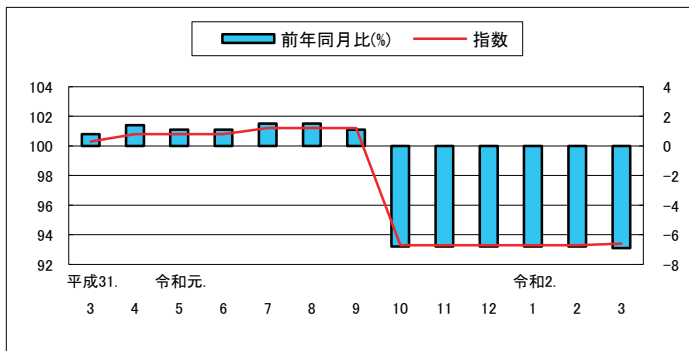

(9) 教養娯楽指数 103.8

前月比 0.0%
前年同月比(+) 1.7%

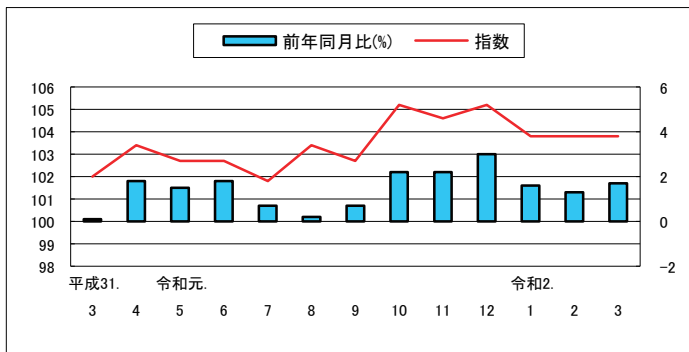

(10) 諸雑費指数 93.0

前月比 0.0%
前年同月比(△) 8.4%

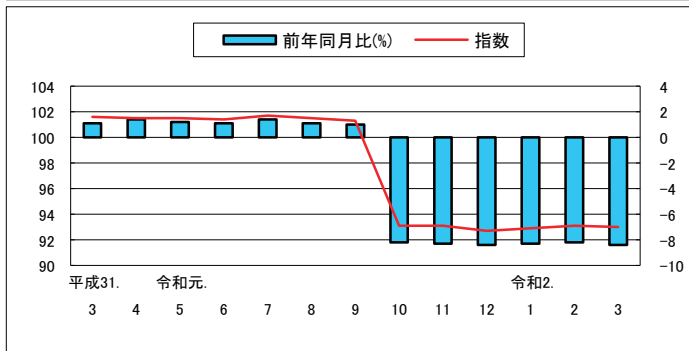

高知市中分類指数

(平成27年=100)

中分類	ウエイト	令和 01年 平均	平成 31年 3月	令和 02年 2月	令和 02年 3月	前月比 (%)	前年 同月比 (%)
総 合	10000	101.5	101.2	101.3	101.3	0.0	0.1
食料	2577	103.5	102.3	104.3	103.8	△0.5	1.5
穀類	196	106.5	106.0	107.2	106.9	△0.3	0.9
魚介類	205	114.4	110.6	114.3	114.1	△0.2	3.2
肉類	202	97.4	97.9	97.9	94.6	△3.3	△3.3
乳卵類	104	104.3	100.0	103.7	104.5	0.8	4.5
野菜・海藻	240	95.7	91.4	91.6	90.0	△1.8	△1.5
果物	92	104.0	100.2	113.0	105.2	△6.9	5.0
油脂・調味料	106	96.2	95.6	95.6	95.0	△0.6	△0.6
菓子類	212	105.6	103.8	107.8	108.0	0.2	4.1
調理食品	358	105.2	107.3	104.1	106.3	2.0	△0.9
飲料	150	97.7	97.5	97.6	97.4	△0.2	△0.1
酒類	143	99.4	99.5	100.3	99.3	△1.0	△0.3
外食	569	105.8	104.3	109.2	109.2	0.0	4.7
住居	2094	99.1	99.2	98.9	98.8	△0.1	△0.3
家賃	1702	97.5	98.0	96.8	96.7	△0.1	△1.3
設備修繕・維持	393	106.1	104.1	108.1	108.0	△0.1	3.7
光熱・水道	694	105.2	106.1	104.9	104.8	△0.1	△1.2
電気代	347	107.5	108.9	106.3	106.2	△0.1	△2.4
ガス代	178	98.9	99.8	99.6	99.4	△0.2	△0.4
他の光熱	18	117.5	116.0	107.1	107.1	0.0	△7.7
上下水道料	151	106.1	105.8	107.7	107.7	0.0	1.9
家具・家事用品	370	101.2	99.2	104.3	104.1	△0.2	5.0
家庭用耐久財	109	111.7	108.2	119.1	118.7	△0.3	9.7
室内装備品	30	85.1	84.4	89.2	88.7	△0.5	5.1
寝具類	37	91.7	88.1	87.3	87.3	0.0	△0.9
家事雑貨	71	105.7	105.4	108.6	107.4	△1.1	1.8
家事用消耗品	86	94.4	92.6	95.9	96.7	0.8	4.5
家事サービス	36	100.5	99.7	102.0	102.0	0.0	2.3
被服及び履物	375	104.0	101.8	101.0	103.4	2.4	1.6
衣料	143	100.9	101.6	102.0	105.6	3.5	3.8
和服	1	104.2	104.2	104.2	104.2	0.0	0.0
洋服	142	100.9	101.6	101.9	105.6	3.6	3.9
シャツ・セーター・下着類	125	105.8	100.4	95.2	96.9	1.7	△3.6
シャツ・セーター類	90	106.4	99.3	94.8	93.2	△1.6	△6.1
下着類	35	104.3	103.2	96.4	106.0	9.9	2.7
履物類	56	106.6	100.3	111.4	111.4	0.0	11.1
他の被服	31	104.6	108.3	95.0	100.5	5.8	△7.2
被服関連サービス	19	106.7	105.9	111.3	111.3	0.0	5.1

高知市中分類指数（続き）

（平成27年＝100）

中 分 類	ウエイト	令和 01年 平均	平成 31年 3月	令和 02年 2月	令和 02年 3月	前月比 (%)	前年 同月比 (%)
保健医療	416	103.7	103.9	104.4	105.1	0.6	1.1
医薬品・健康保持用摂取品	133	101.3	102.0	102.3	104.4	2.0	2.4
保健医療用品・器具	76	97.2	97.5	98.5	98.5	0.0	1.1
保健医療サービス	206	107.7	107.6	107.9	107.9	0.0	0.3
交通・通信	1512	98.5	98.6	99.5	99.5	0.1	0.9
交通	170	99.4	99.6	102.1	103.9	1.8	4.4
自動車等関係費	842	103.4	102.6	104.9	104.8	△0.1	2.1
通信	499	89.9	91.6	89.4	89.2	△0.2	△2.6
教育	203	98.8	100.3	93.3	93.4	0.2	△6.9
授業料等	153	99.0	101.1	91.4	91.4	0.0	△9.6
教科書・学習参考教材	9	101.4	101.1	101.9	101.9	0.0	0.7
補習教育	40	97.5	97.3	98.6	99.4	0.9	2.2
教養娯楽	1047	103.2	102.0	103.8	103.8	0.0	1.7
教養娯楽用耐久財	89	96.1	96.3	99.0	100.9	1.9	4.9
教養娯楽用品	221	100.2	99.5	100.5	100.6	0.1	1.1
書籍・他の印刷物	141	102.5	101.9	103.6	103.8	0.2	1.8
教養娯楽サービス	596	105.5	103.9	105.8	105.5	△0.3	1.6
諸雑費	713	99.3	101.6	93.1	93.0	0.0	△8.4
理美容サービス	127	101.2	100.7	102.6	102.6	0.0	1.9
理美容用品	166	100.4	100.5	102.3	102.2	0.0	1.8
身の回り用品	53	93.0	91.8	95.7	95.5	△0.2	4.0
たばこ	75	112.1	111.6	113.5	113.5	0.0	1.7
他の諸雑費	292	95.8	101.8	77.9	77.9	0.0	△23.4
生鮮食品	368	101.1	96.0	99.3	96.3	△3.0	0.3
生鮮魚介	116	113.4	109.5	108.8	108.8	0.1	△0.6
生鮮野菜	166	90.7	84.2	84.9	82.5	△2.8	△1.9
生鮮果物	86	104.6	100.5	114.1	105.8	△7.3	5.2
生鮮食品を除く総合	9632	101.5	101.3	101.4	101.5	0.1	0.1
生鮮食品を除く食料	2209	103.9	103.3	105.1	105.1	0.0	1.7
持家の帰属家賃を除く総合	8738	102.1	101.6	102.0	102.0	0.0	0.4
持家の帰属家賃を除く住居	832	102.0	101.2	102.8	102.7	△0.1	1.4
持家の帰属家賃を除く家賃	440	98.4	98.6	98.1	97.9	△0.1	△0.7
持家の帰属家賃及び生鮮食品を除く総合	8370	102.1	101.9	102.1	102.2	0.1	0.4
エネルギー	773	105.1	105.1	104.8	104.3	△0.5	△0.8
食料(酒類を除く)及びエネルギーを除く総合	6793	100.2	100.2	99.7	99.9	0.2	△0.3
教育関係費	261	100.8	102.0	97.3	97.1	△0.2	△4.8
教養娯楽関係費	1073	102.7	101.7	103.1	103.5	0.4	1.8
情報通信関係費	553	92.8	93.9	92.6	92.6	0.0	△1.4
生鮮食品及びエネルギーを除く総合	8858	101.2	101.0	101.1	101.2	0.1	0.2

高知市消費者物価指数

(平成27年=100)

		総合	食料	住居	光熱水道	家具・家事用品	被服及び履物	保健医療	交通・通信	教育	教養娯楽	諸雑費	生鮮食品を除く総合	生鮮食品及びエネルギーを除く総合	食料(酒類を除く)及びエネルギーを除く総合	
指	平成22年平均	96.4	92.3	101.2	89.3	99.7	96.0	100.2	96.0	99.8	103.0	91.9	97.0	-	99.1	
	23	96.1	92.3	100.6	91.1	94.5	96.4	100.2	97.1	97.6	98.1	95.2	96.6	-	98.0	
	24	96.0	92.8	100.0	92.9	95.2	95.9	99.2	97.3	97.8	97.0	94.6	96.5	-	97.5	
	25	96.2	92.6	99.5	95.3	93.9	94.6	98.5	98.9	97.9	95.9	96.0	96.7	-	97.2	
	26	98.9	96.4	100.2	101.2	98.5	96.4	99.2	101.2	99.2	98.7	99.5	99.2	-	99.1	
	27	100.0	100.0	100.0	100.0	100.0	100.0	100.0	100.0	100.0	100.0	100.0	100.0	100.0	100.0	100.0
	28	99.9	101.8	99.7	96.3	99.0	102.1	100.6	97.0	100.1	100.9	100.1	99.7	100.4	100.1	
	29	100.5	102.9	99.2	99.0	101.6	102.3	101.7	97.5	100.3	101.3	100.2	100.4	100.6	100.0	
	30	101.0	103.5	98.7	103.2	98.4	101.2	102.8	98.7	99.9	101.9	100.5	100.8	100.5	99.7	
	令和元年	101.5	103.5	99.1	105.2	101.2	104.0	103.7	98.5	98.8	103.2	99.3	101.5	101.2	100.2	
数	平成31.	3	101.2	102.3	99.2	106.1	99.2	101.8	103.9	98.6	100.3	102.0	101.6	101.3	101.0	100.2
		4	101.3	101.8	99.3	105.6	101.1	104.9	103.5	98.2	100.8	103.4	101.5	101.5	101.2	100.7
	令和元	5	101.4	102.8	99.4	105.3	100.7	104.9	103.2	98.2	100.8	102.7	101.5	101.5	101.2	100.5
		6	101.2	102.5	99.3	104.9	99.9	104.3	103.3	97.7	100.8	102.7	101.4	101.3	101.0	100.2
		7	101.3	103.1	99.0	104.7	101.1	102.0	103.6	98.4	101.2	101.8	101.7	101.3	101.1	100.1
		8	101.3	103.0	98.8	104.7	100.4	99.0	103.3	98.9	101.2	103.4	101.5	101.3	101.0	100.2
		9	101.7	104.4	98.7	104.5	100.8	105.9	103.4	98.0	101.2	102.7	101.3	101.5	101.3	100.3
		10	101.8	105.1	99.0	104.2	103.6	108.5	104.6	98.8	93.3	105.2	93.1	101.7	101.5	100.1
		11	101.9	105.2	99.0	105.7	104.7	109.2	104.4	98.9	93.3	104.6	93.1	101.9	101.6	100.3
		12	101.9	105.5	99.0	105.3	104.4	106.2	104.1	99.2	93.3	105.2	92.7	101.8	101.6	100.2
	令和2.	1	101.5	104.7	99.0	105.2	104.8	103.1	104.4	99.3	93.3	103.8	92.9	101.5	101.2	99.9
		2	101.3	104.3	98.9	104.9	104.3	101.0	104.4	99.5	93.3	103.8	93.1	101.4	101.1	99.7
		3	101.3	103.8	98.8	104.8	104.1	103.4	105.1	99.5	93.4	103.8	93.0	101.5	101.2	99.9
前 月 比 (%)	平成31.	3	△0.1	△0.4	0.0	0.0	△1.6	1.5	0.2	0.2	△0.5	0.2	0.1	0.1	0.1	
		4	0.1	△0.4	0.2	△0.4	1.9	3.0	△0.4	△0.4	0.5	1.3	△0.1	0.1	0.2	0.4
	令和元	5	0.1	0.9	0.1	△0.4	△0.4	0.0	△0.3	0.0	△0.7	0.0	0.0	△0.1	△0.2	△0.2
		6	△0.2	△0.3	△0.1	△0.3	△0.7	△0.6	0.2	△0.5	0.0	0.0	△0.1	△0.1	△0.2	△0.3
		7	0.1	0.6	△0.3	△0.2	1.2	△2.2	0.2	0.7	0.4	△0.9	0.3	0.0	0.1	0.0
		8	0.0	△0.1	△0.2	0.0	△0.7	△2.9	△0.3	0.5	0.0	1.6	△0.1	0.0	0.0	0.0
		9	0.4	1.4	0.0	△0.3	0.3	6.9	0.1	△0.9	0.0	△0.6	△0.2	0.2	0.3	0.1
		10	0.1	0.6	0.3	△0.3	2.8	2.4	1.2	0.8	△7.8	2.4	△8.2	0.2	0.1	△0.2
		11	0.2	0.2	0.0	1.4	1.1	0.7	△0.2	0.1	0.0	△0.6	0.0	0.2	0.2	0.1
		12	0.0	0.2	0.0	△0.4	△0.4	△2.7	△0.3	0.3	0.0	0.6	△0.4	△0.1	△0.1	△0.1
	令和2.	1	△0.4	△0.7	0.0	△0.1	0.4	△2.9	0.3	0.2	0.0	△1.4	0.3	△0.3	△0.3	△0.3
		2	△0.2	△0.4	△0.1	△0.2	△0.5	△2.0	0.0	0.2	0.0	0.0	0.1	△0.2	△0.2	△0.1
		3	0.0	△0.5	△0.1	△0.1	△0.2	2.4	0.6	0.1	0.2	0.0	0.0	0.1	0.1	0.2
前 年 同 月 比 (%)	平成31.	3	0.4	△1.3	0.6	4.9	1.1	2.9	1.6	△0.3	0.8	1.1	0.9	0.6	0.7	
		4	0.6	△0.6	0.7	3.1	1.1	2.2	0.9	△0.3	1.4	1.8	1.4	0.7	0.5	0.8
	令和元	5	0.7	0.1	0.9	1.9	1.0	2.2	0.4	△0.2	1.1	1.5	1.2	0.7	0.5	0.7
		6	0.6	0.0	0.6	1.3	2.4	1.8	0.6	△0.8	1.1	1.8	1.1	0.6	0.5	0.7
		7	0.6	0.2	0.5	1.0	3.7	2.1	1.3	△0.6	1.5	0.7	1.4	0.7	0.7	0.7
		8	0.3	△0.6	0.3	0.8	3.5	2.7	0.2	△0.3	1.5	0.2	1.1	0.6	0.6	0.6
		9	0.4	0.2	0.1	0.2	5.4	2.4	△0.2	△0.6	1.1	0.7	1.0	0.6	0.8	0.6
		10	0.2	1.2	0.5	△0.6	6.1	3.1	1.3	△0.3	△6.8	2.2	△8.2	0.6	0.8	0.1
		11	0.5	1.9	0.3	0.3	6.1	4.2	0.7	△0.3	△6.8	2.2	△8.3	0.6	0.9	0.2
		12	0.9	2.8	0.0	△0.2	5.2	6.8	0.4	0.7	△6.8	3.0	△8.4	0.8	1.0	0.4
	令和2.	1	0.1	1.1	0.0	△0.7	6.8	2.1	0.7	0.6	△6.8	1.6	△8.3	0.4	0.6	△0.1
		2	0.0	1.6	△0.3	△1.0	3.5	0.7	0.7	1.1	△6.8	1.3	△8.2	0.1	0.2	△0.4
		3	0.1	1.5	△0.3	△1.2	5.0	1.6	1.1	0.9	△6.9	1.7	△8.4	0.1	0.2	△0.3

高知市消費者物価指数年平均

(平成27年=100)

年	総合	前年比 (%)	食料	住居	光熱 水道	家具 ・ 家事用品	被服及び 履物	保健医療	交通 ・ 通信	教育	教養娯楽	諸雑費	生鮮食品 を除く 総合	生鮮食品及び エネルギー を除く総合	食料(酒類を 除く)及びエネルギー を除く総合
														-	-
昭和 45	32.2	-	28.7	33.3	30.4	79.8	29.1	40.2	38.5	15.9	41.6	30.0	32.5	-	-
46	34.5	7.2	30.8	34.3	31.8	84.1	32.2	41.0	40.9	17.5	45.8	31.7	34.9	-	-
47	36.5	5.5	32.3	38.3	32.0	86.1	34.1	44.6	43.4	18.7	47.8	33.9	36.9	-	-
48	40.9	12.3	36.7	41.9	32.9	97.8	42.1	44.0	46.9	20.5	53.2	35.8	41.4	-	-
49	49.8	21.8	45.8	47.4	42.0	126.7	50.9	47.6	56.3	24.3	65.2	41.0	50.5	-	-
50	55.6	11.7	52.0	50.4	46.7	132.7	54.0	54.7	62.9	31.1	74.9	46.1	56.3	-	-
51	60.9	9.4	56.7	56.1	51.4	135.2	60.3	58.4	69.0	35.5	79.3	54.0	61.4	-	-
52	66.4	9.0	60.6	63.3	55.9	142.2	66.6	61.6	79.6	40.9	84.2	57.8	67.1	-	-
53	69.3	4.4	62.2	70.6	55.4	143.9	70.8	67.2	80.3	45.6	87.3	59.2	70.6	-	-
54	71.6	3.3	63.5	72.5	56.9	147.8	75.2	68.1	85.8	48.1	88.8	60.7	73.0	-	-
55	77.3	7.8	68.5	76.0	76.7	161.4	78.5	69.0	91.7	50.7	95.3	66.7	78.2	-	-
56	80.2	3.9	71.0	78.7	80.7	171.8	82.1	71.4	94.1	53.2	99.7	69.2	81.4	-	-
57	82.6	2.9	71.9	80.6	84.5	169.5	87.3	73.7	99.2	57.1	101.8	70.9	84.0	-	-
58	83.4	0.9	73.4	81.8	84.2	171.8	83.2	74.4	98.7	59.9	104.4	73.5	84.8	-	-
59	85.2	2.2	75.3	83.3	83.6	179.4	84.8	76.7	99.5	61.8	106.4	75.4	86.6	-	-
60	87.2	2.4	77.3	85.2	84.1	180.5	88.2	81.4	100.7	63.7	108.6	76.4	88.4	-	-
61	87.6	0.4	77.5	86.1	81.6	179.8	88.8	82.9	100.4	65.2	110.1	77.5	88.9	-	-
62	87.4	-0.2	77.0	88.0	77.3	177.1	88.1	84.5	100.4	65.7	110.6	78.1	88.9	-	-
63	88.1	0.8	78.4	89.1	75.9	176.5	89.2	84.4	100.2	66.8	110.9	78.2	89.2	-	-
平成 元	89.9	2.1	80.1	90.4	75.6	178.1	94.9	85.6	101.6	68.8	112.4	78.2	91.2	-	-
2	92.9	3.3	84.9	92.6	75.9	176.9	98.6	85.9	102.2	71.1	115.9	79.6	93.0	-	-
3	95.4	2.7	88.6	93.3	77.2	174.9	103.9	85.6	103.1	74.5	119.1	81.1	95.3	-	-
4	95.8	0.4	88.3	93.2	77.0	175.3	105.0	87.7	101.4	78.1	122.8	82.4	96.2	-	-
5	96.3	0.6	89.1	93.6	77.2	167.9	104.4	88.8	102.1	81.3	124.6	83.7	96.7	-	-
6	97.0	0.7	89.8	95.1	77.2	162.7	106.2	88.0	101.9	83.6	124.2	85.7	97.5	-	-
7	97.1	0.1	89.4	96.3	79.0	158.3	106.2	87.5	102.1	86.5	123.2	86.0	97.5	-	-
8	97.4	0.3	89.0	97.4	78.5	158.5	108.8	88.9	101.8	88.9	121.8	86.8	97.8	-	-
9	98.9	1.6	90.7	98.2	82.5	156.7	110.5	93.2	102.2	91.3	123.6	87.4	99.3	-	-
10	100.1	1.2	92.8	99.6	81.0	152.8	114.4	100.0	99.4	93.3	123.6	87.9	99.9	-	-
11	100.3	0.2	92.9	100.9	80.1	148.5	115.3	99.5	98.5	95.4	123.3	88.6	100.4	-	-
12	99.4	-0.9	90.7	101.1	81.4	145.0	111.8	98.3	99.1	97.4	123.1	88.3	100.2	-	-
13	98.6	-0.8	90.4	100.8	82.2	140.5	106.6	100.0	99.1	99.2	118.0	88.5	99.3	-	-
14	97.6	-1.0	90.3	100.2	83.0	130.5	103.8	98.7	97.6	100.6	114.3	89.4	98.4	-	-
15	97.2	-0.4	90.1	100.2	82.7	124.9	99.9	102.2	97.5	102.2	111.9	89.3	97.9	-	-
16	97.3	0.1	91.1	100.7	82.8	118.0	100.0	102.5	97.6	103.4	109.5	89.9	97.6	-	-
17	96.9	-0.4	90.0	101.3	83.8	113.5	98.4	102.2	98.1	105.0	109.0	89.1	97.4	-	101.6
18	96.6	-0.3	89.4	100.3	87.1	113.4	95.5	102.2	97.8	107.1	107.6	89.5	97.2	-	100.7
19	96.6	0.0	88.6	101.2	88.2	111.3	97.2	101.8	97.8	108.4	106.4	90.4	97.3	-	100.7
20	98.0	1.4	91.5	100.7	91.8	110.8	97.4	101.0	100.1	109.1	107.0	90.8	98.8	-	100.7
21	97.0	-1.0	93.6	100.1	89.7	107.4	97.0	100.1	94.8	109.6	103.9	90.3	97.6	-	99.8
22	96.4	-0.6	92.3	101.2	89.3	99.7	96.0	100.2	96.0	99.8	103.0	91.9	97.0	-	99.1
23	96.1	-0.4	92.3	100.6	91.1	94.5	96.4	100.2	97.1	97.6	98.1	95.2	96.6	-	98.0
24	96.0	0.0	92.8	100.0	92.9	95.2	95.9	99.2	97.3	97.8	97.0	94.6	96.5	-	97.5
25	96.2	0.1	92.6	99.5	95.3	93.9	94.6	98.5	98.9	97.9	95.9	96.0	96.7	-	97.2
26	98.9	2.9	96.4	100.2	101.2	98.5	96.4	99.2	101.2	99.2	98.7	99.5	99.2	-	99.1
27	100.0	1.1	100.0	100.0	100.0	100.0	100.0	100.0	100.0	100.0	100.0	100.0	100.0	100.0	100.0
28	99.9	-0.1	101.8	99.7	96.3	99.0	102.1	100.6	97.0	100.1	100.9	100.1	99.7	100.4	100.1
29	100.5	0.6	102.9	99.2	99.0	101.6	102.3	101.7	97.5	100.3	101.3	100.2	100.4	100.6	100.0
30	101.0	0.5	103.5	98.7	103.2	98.4	101.2	102.8	98.7	99.9	101.9	100.5	100.8	100.5	99.7
令和 元	101.5	0.5	103.5	99.1	105.2	101.2	104.0	103.7	98.5	98.8	103.2	99.3	101.5	101.2	100.2

鉱工業生産指数の動向〈令和2年2月〉

高知県統計分析課
088-823-9783(直通)

〈概況〉

－ 生産 対前月比 0.9% 減 －

令和2年2月の高知県鉱工業生産指数(季節調整済指数)は、鉱工業総合で98.8と前月に比べ 0.9% 減となりました。

(平成27年=100)

業種	季節調整済指数		原指数	
	指数	対前月比(%)	指数	対前年同月比(%)
鉱工業総合	98.8	△ 0.9	99.6	△ 3.5
製造工業総合	98.9	△ 1.2	99.7	△ 3.8
鉄鋼業	97.0	△ 1.5	96.9	△ 15.7
金属製品工業	87.1	△ 13.1	92.7	△ 23.6
機械工業	95.9	△ 10.7	111.3	△ 11.5
電気機械工業	103.0	△ 5.2	102.7	7.5
窯業・土石製品工業	98.1	7.0	96.3	1.3
化学工業	107.2	△ 5.9	117.5	2.3
パルプ・紙・紙加工品工業	99.6	3.9	100.9	△ 3.4
繊維工業	98.1	1.4	92.7	△ 7.8
木材・木製品工業	86.7	0.8	85.0	0.0
食料品工業	107.2	8.9	93.6	4.7
その他の工業	88.6	0.6	97.0	5.7
鉱業	96.5	17.1	92.7	8.5

高知県の鉱工業生産指数

		鉱工業総合						
		製造工業総合		鉄鋼業	金属製品工業	機械工業	電気機械工業	
ウエイト		10000.0	9783.0	399.4	480.6	2144.6	839.8	
年平均	平成 25年	97.0	96.9	105.2	113.4	84.2	97.8	
	26	99.2	99.1	110.4	101.7	89.9	97.1	
	27	100.0	100.0	100.0	100.0	100.0	100.0	
	28	100.9	101.1	97.7	95.0	106.2	104.7	
	29	104.2	104.4	108.0	97.1	111.7	110.4	
	30	103.1	103.3	121.2	106.5	108.9	108.5	
原指数	平成31年 2月	103.2	103.6	114.9	121.4	125.7	95.5	
	3	99.2	99.2	115.4	100.5	95.5	82.3	
	4	93.9	93.9	118.2	112.4	81.8	88.8	
	令和元年 5	103.0	103.2	111.9	118.2	120.0	85.9	
	6	100.2	100.4	114.4	111.4	95.9	109.7	
	7	109.8	110.1	115.5	121.7	139.6	114.7	
	8	109.7	110.1	87.6	114.8	188.3	91.9	
	9	97.0	97.1	107.7	100.7	107.5	116.8	
	10	92.9	92.9	97.4	100.0	73.4	118.9	
	11	100.3	100.3	104.6	95.0	103.1	110.7	
	12	94.4	94.1	111.6	101.6	68.0	113.1	
	令和2年 1	92.1	92.3	95.3	99.7	106.9	94.8	
	2	99.6	99.7	96.9	92.7	111.3	102.7	
	対前年同月比		△ 3.5	△ 3.8	△ 15.7	△ 23.6	△ 11.5	7.5
	季節調整済指数	平成31年 2月	102.4	102.8	115.0	114.1	108.4	95.8
3		93.0	93.0	107.6	97.8	87.2	77.4	
4		97.1	97.0	112.0	114.1	104.2	87.1	
令和元年 5		102.3	102.6	117.1	131.3	112.9	93.9	
6		102.1	102.4	115.0	112.1	109.1	101.9	
7		106.1	106.4	116.1	122.7	120.0	108.6	
8		111.5	111.7	92.9	109.1	194.9	91.8	
9		96.3	96.6	107.1	107.7	96.9	111.1	
10		93.6	93.4	93.8	98.2	77.9	118.2	
11		97.0	97.1	107.6	96.5	94.4	110.8	
12		96.7	96.5	112.5	103.9	94.7	121.6	
令和2年 1		99.7	100.1	98.5	100.2	107.4	108.7	
2	98.8	98.9	97.0	87.1	95.9	103.0		
対前月比		△ 0.9	△ 1.2	△ 1.5	△ 13.1	△ 10.7	△ 5.2	

鉱工業生産指数の推移（季節調整済）
（平成27年＝100）

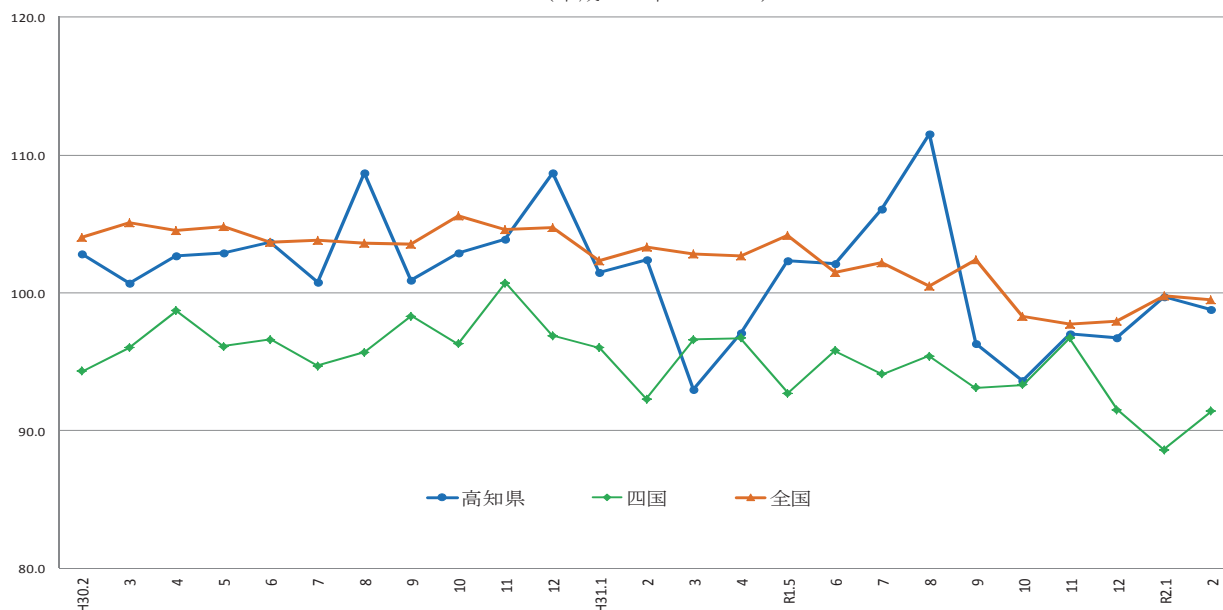

	H30.2	3	4	5	6	7	8	9	10	11	12	H31.1	2	3	4	R1.5	6	7	8	9	10	11	12	R2.1	2
高知県	102.8	100.7	102.7	102.9	103.7	100.8	108.7	100.9	102.9	103.9	108.7	101.5	102.4	93.0	97.1	102.3	102.1	106.1	111.5	96.3	93.8	97.0	96.7	99.7	98.8
四国	94.3	96.0	98.7	96.1	96.6	94.7	95.7	98.3	96.3	100.7	96.9	96.0	92.3	96.6	96.7	92.7	95.8	94.1	95.4	93.1	93.3	96.7	91.5	88.6	91.4
全国	104.0	105.1	104.5	104.8	103.7	103.8	103.6	103.5	105.6	104.6	104.7	102.3	103.3	102.8	102.7	104.2	101.5	102.2	100.5	102.4	98.3	97.7	97.9	99.8	99.5

出典：四国経済産業局（四国）、経済産業省（全国）

（注）※全国の鉱工業指数は、年に1回、前年の季節調整済指数の再計算を行っています（年間補正）。このため全国の2019年1月から2020年1月までの季節調整済指数は補正されていますので、ご注意ください。

（平成27年＝100）

							鉱業
窯業・土石製品工業	化学工業	パルプ・紙・紙加工品工業	繊維工業	木材・木製品工業	食料品工業	その他の工業	
1093.1	248.2	996.2	304.2	569.7	1885.2	822.0	217.0
101.8	122.5	102.3	101.9	89.6	97.5	96.7	101.3
102.2	120.2	99.2	100.0	99.6	97.9	109.4	102.0
100.0	100.0	100.0	100.0	100.0	100.0	100.0	100.0
96.8	95.5	102.3	101.2	92.5	103.4	95.3	94.5
96.6	91.7	105.3	100.7	100.4	104.7	98.1	95.7
90.9	102.0	103.7	108.2	100.8	99.7	97.0	97.2
95.1	114.9	104.5	100.5	85.0	89.4	91.8	85.4
95.3	141.6	99.2	106.4	100.0	99.1	106.7	100.7
62.5	134.4	102.7	115.2	90.0	104.7	97.2	93.6
90.8	114.0	93.9	106.5	90.0	101.8	99.7	93.0
103.4	91.2	100.3	112.6	90.0	99.6	92.3	91.4
79.2	78.1	100.9	111.2	90.0	107.3	101.1	97.1
78.5	54.5	82.2	102.7	80.0	98.8	75.2	89.8
91.3	64.8	100.1	106.9	80.0	92.9	74.6	91.8
96.6	91.7	98.7	97.7	90.0	98.7	86.6	91.9
106.9	120.8	94.6	98.4	95.0	97.9	85.5	100.1
104.6	121.6	96.2	87.5	90.0	103.9	88.4	105.1
79.8	125.5	90.6	91.8	85.0	84.4	78.2	83.1
96.3	117.5	100.9	92.7	85.0	93.6	97.0	92.7
1.3	2.3	△ 3.4	△ 7.8	0.0	4.7	5.7	8.5
96.8	104.8	103.2	106.3	86.7	102.4	83.8	88.9
89.7	125.0	95.9	108.4	99.1	102.6	82.9	100.3
80.4	141.0	94.1	116.0	86.9	101.0	88.5	98.8
92.7	118.5	92.2	108.5	89.9	98.5	100.9	89.6
96.2	107.7	99.4	107.3	89.6	97.8	96.9	91.8
90.1	100.6	96.3	99.6	87.4	103.4	96.1	96.4
75.7	75.1	90.4	99.8	86.6	92.9	87.2	95.5
81.2	74.2	108.7	109.4	84.5	95.7	93.5	90.7
98.6	81.3	97.1	96.1	86.6	98.8	89.7	92.3
95.8	107.1	95.1	98.8	92.1	99.1	91.8	95.5
91.0	96.4	95.9	92.3	90.4	93.1	84.0	99.0
91.7	113.9	95.9	96.7	86.0	98.4	88.1	82.4
98.1	107.2	99.6	98.1	86.7	107.2	88.6	96.5
7.0	△ 5.9	3.9	1.4	0.8	8.9	0.6	17.1

製造鉱工業総合及び3分類平均の推移(季節調整済)

(平成27年=100)

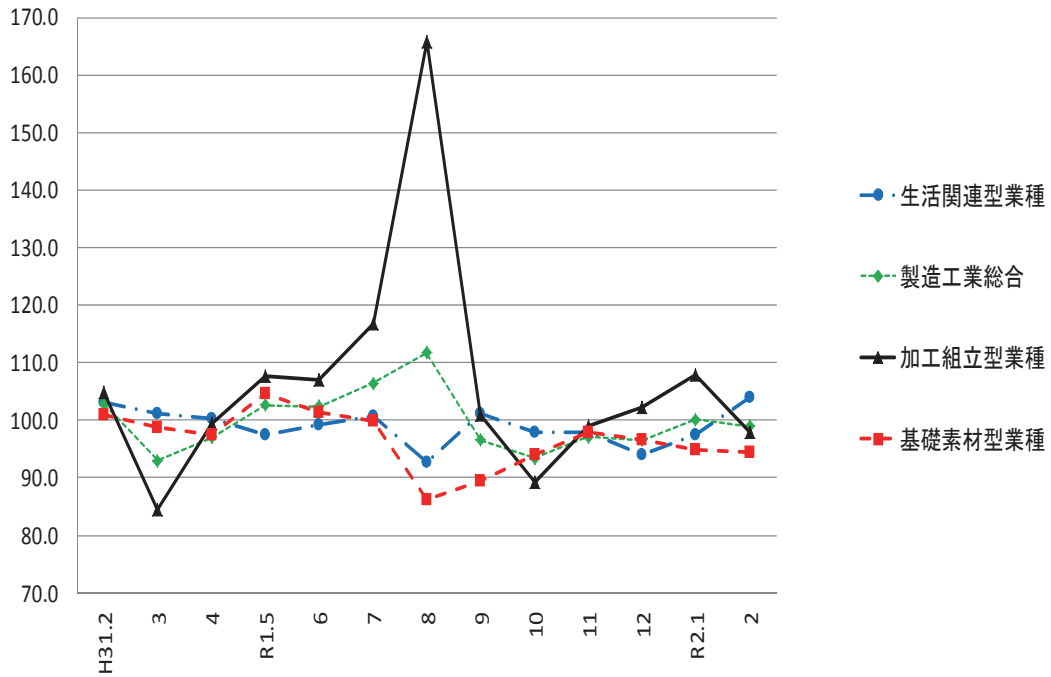

加工組立型業種の推移(季節調整済)

(平成27年=100)

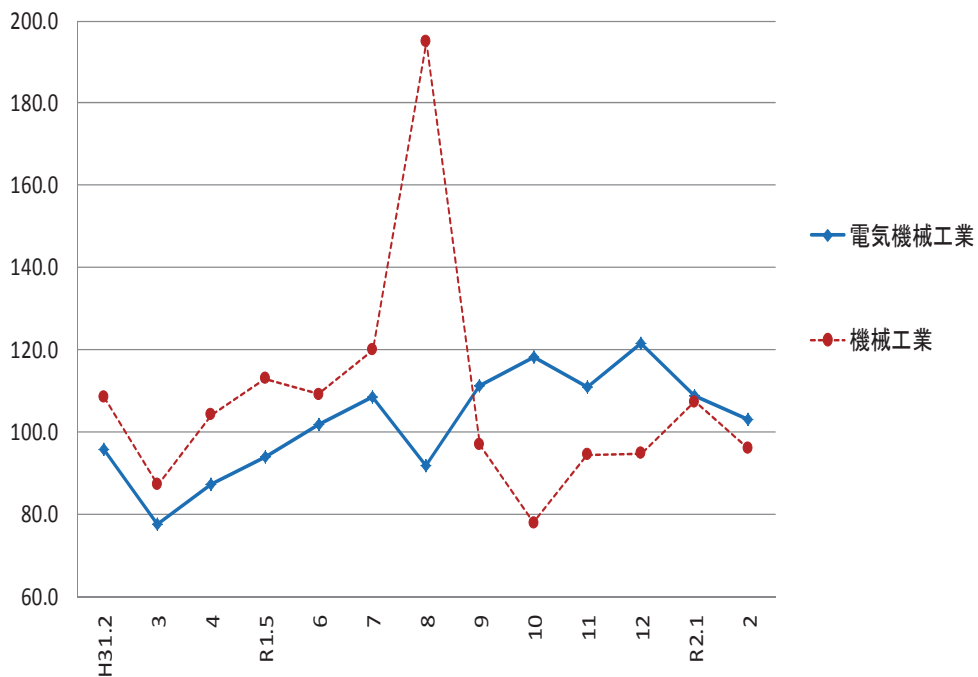

基礎素材型業種の推移(季節調整済)

(平成27年=100)

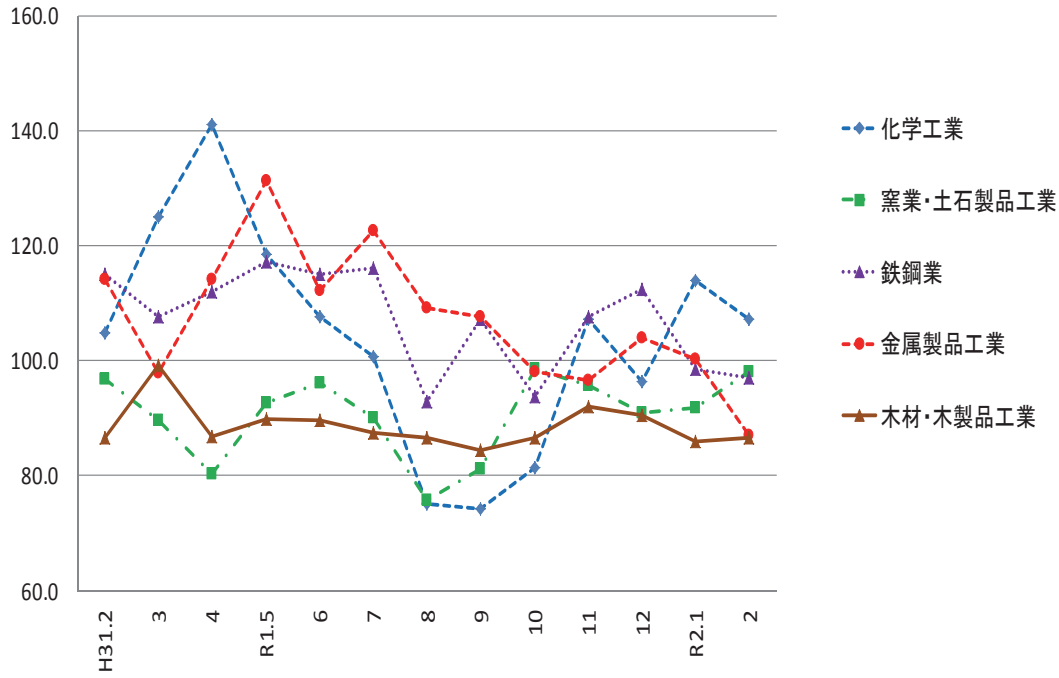

生活関連型業種の推移(季節調整済)

(平成27年=100)

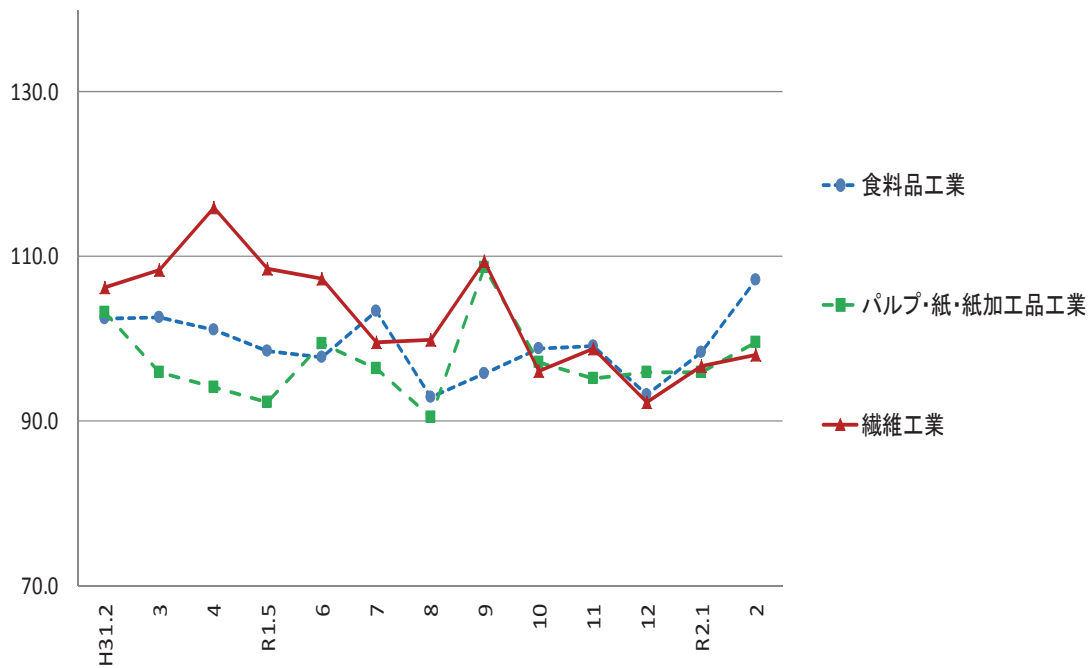

毎月勤労統計調査地方調査 <令和2年2月分(速報)>

高知県統計分析課
823-9783

《 事業所規模 5人以上 》

1. 賃金の動き(1表参照)

		対前月比(差)	対前年同月比(差)
現金給与総額	232,469 円	△ 6.0 %	0.9 %
きまって支給する給与	230,289 円	△ 0.1 %	0.3 %
特別に支払われた給与	2,180 円	△ 14,693 円	1,047 円

2. 労働時間の動き(2表参照)

出勤日数	18.4 日	0.5 日	△ 0.5 日
総実労働時間	140.0 時間	3.0 %	△ 0.4 %
所定外労働時間	9.3 時間	△ 1.1 %	7.0 %

3. 雇用の動き(3表参照)

常用労働者数	226,322 人	△ 0.1 %	△ 0.7 %
パート労働者比率	29.9 %	0.0 pt	1.4 pt
労働異動率			
入職率	1.76 %		0.56 pt
離職率	1.85 %		0.28 pt

利用上の注意

- 平成29年1月分より、指数は、平成27年平均を100とする平成27年基準となりました。これに伴い、平成29年1月分以降と比較できるように、平成28年12月分までの指数を平成27年平均が100となるように改定しました。
平成28年12月分までの増減率は、平成22年基準指数で計算したものです。したがって、改定後の指数で計算した場合と必ずしも一致しません。
- 「-」は該当データのないものを示し、「x」は標本数が寡少につき秘匿のため公表できないもの。「0」は集計単位未満のデータ量を示します。
- 「鉱業、採石業、砂利採取業」については、調査事業所数が少ないので公表しませんが、調査産業計には含まれます。
- 対前年同月増減率は指数により作成しています。実数で計算した場合に必ずしも一致しません。
- 平成29年1月分から日本標準産業分類(平成25年10月改定)に基づき表章しています。平成21年以前の結果との接続については、厚生労働省のWebページ(<http://www.mhlw.go.jp/toukei/list/dl/maikin-hyosyo.pdf>)を参照ください。
- 常用労働者とは、
 - ① 期間を定めずに雇われている者
 - ② 1か月以上の期間を定めて雇われている者のいずれかに該当する者をいいます。
- パートタイム労働者とは、常用労働者のうち、
 - ① 1日の所定労働時間が一般の労働者より短い者
 - ② 1日の所定労働時間が一般の労働者と同じで1週の所定労働日数が一般の労働者より短い者のいずれかに該当する労働者のことです。また、一般労働者とは、常用労働者のうち、パートタイム労働者でない労働者です。
- 入職(離職)率とは、前月末労働者数に対する月間の入職(離職)者の割合(%)です。なお、入職(離職)者には、同一企業内での事業所間の異動者を含みます。
- 調査対象事業所のうち第一種事業所(事業所規模30人以上)の抽出方法は、従来の2~3年に一度行う総入れ替え方式から、毎年1月分調査時に行う部分入れ替え方式に平成30年から変更となりました。賃金、労働時間指数とその増減率は、総入れ替え方式のときに行っていた過去に遡った改定は実施しません。
- 確報値は、速報値の集計後に新たに提出された調査票を加え再集計したものです。そのため、速報値は確報値で改訂される場合があります。

<給与の構成について>

①現金給与総額	②きまって支給する給与		⑤特別に支払われた給与	
	③所定内給与	④超過労働給与		
①=②+⑤	②=③+④	③	④	⑤

- *①現金給与総額は、社会保険料や所得税等を控除する前の総支給額です。
- *③所定内給与とは、基本給、業績手当、職務手当等のことです。
- *④超過労働給与とは、残業手当や深夜勤務手当等のことです。
- *⑤特別に支払われた給与とは、賞与(いわゆるボーナス)、ベースアップの差額追給等のことです。

【事業所規模 5人以上】

(1表) 月間現金給与額 (単位:円、%)

産 業	現金給与総額		きまって支給する給与			所定内給与			特別に支払われた給与			
	対前月 増減率	対前年同月 増減率	対前月 増減率	対前年同月 増減率	対前月 増減率	対前月 増減率	対前月 増減率	対前月 増減率	対前月 増減差	対前年同月 増 減 差		
全国(調査産業計・確報値)	266,706	△ 3.1	0.7	262,318	0.3	0.5	242,942	0.2	0.6	4,388	△ 9,461	984
高知県(調査産業計)	232,469	△ 6.0	0.9	230,289	△ 0.1	0.3	216,061	0.1	0.1	2,180	△ 14,693	1,047
建設業	285,276	3.6	△ 3.7	284,309	3.8	△ 3.4	264,304	3.3	△ 2.1	967	△ 614	△ 1,020
製造業	222,482	2.5	2.7	212,091	0.0	△ 2.0	193,293	0.4	△ 1.1	10,391	5,378	10,382
電気・ガス・熱供給・水道業	329,211	△ 0.6	△ 18.1	329,211	1.7	△ 17.6	310,404	0.0	△ 16.1	0	△ 7,280	△ 2,938
情報通信業	270,811	△ 19.0	△ 8.5	270,811	△ 3.3	△ 8.5	254,085	△ 2.5	△ 5.4	0	△ 54,506	△ 328
運輸業, 郵便業	235,122	△ 4.4	2.5	235,122	△ 3.3	2.5	178,004	△ 3.9	△ 7.1	0	△ 2,994	0
卸売業, 小売業	201,995	△ 4.1	3.6	200,536	△ 4.4	3.2	192,042	△ 4.2	2.3	1,459	788	978
金融業, 保険業	280,491	3.1	△ 7.7	277,572	2.0	△ 8.6	268,706	1.3	△ 7.3	2,919	2,919	2,401
不動産業, 物品賃貸業	231,216	△ 1.7	2.3	231,216	1.3	2.2	221,230	5.5	3.9	0	△ 7,036	0
学術研究, 専門・技術サービス業	303,469	4.0	18.5	302,876	3.9	18.9	276,694	2.2	18.5	593	211	△ 406
宿泊業, 飲食サービス業	90,039	△ 5.0	△ 3.3	88,802	△ 6.3	△ 0.7	82,455	△ 8.5	△ 3.1	1,237	1,230	△ 2,395
生活関連サービス業, 娯楽業	175,149	3.1	5.0	175,114	4.0	5.1	156,781	2.5	0.2	35	△ 1,509	25
教育, 学習支援業	323,498	1.1	△ 14.8	323,498	1.1	△ 13.8	318,860	0.4	△ 13.9	0	0	△ 4,108
医療, 福祉	285,643	△ 15.9	6.9	283,250	1.6	6.2	269,628	2.7	6.9	2,393	△ 58,614	2,107
複合サービス業	290,947	△ 1.0	3.9	288,714	△ 0.9	5.4	272,488	△ 0.5	6.4	2,233	△ 417	△ 3,869
サービス業(他に分類されないもの)	182,689	5.8	△ 0.6	182,551	5.8	△ 0.6	175,064	6.9	0.2	138	△ 80	△ 4

注) ① 特別に支払われた給与については指数を作成していないため、実数による増減差です。
 ② 「現金給与総額」=「きまって支給する給与」+「特別に支払われた給与」+「きまって支給する給与」+「所定内給与」+「超過労働給与」
 ③ 「-」は該当データの無いものを示し、「x」は標本数が寡少につき秘匿のため公表できないもの。「0」は集計単位未満のデータ量を示す。

令和2年2月

【事業所規模 5人以上】

(2表) 月間実労働時間数および出勤日数 (単位:時間、日、%)

産 業	総実労働時間		所定内労働時間			所定外労働時間			出勤日数			
	対前月 増減率	対前年同月 増減率	対前月 増減率	対前年同月 増減率	対前月 増減率	対前月 増減率	対前月 増減率	対前月 増減差	対前年同月 増減差			
全国(調査産業計・確報値)	135.6	3.3	△ 1.6	125.3	3.3	△ 1.4	10.3	3.0	△ 3.8	17.6	0.5	△ 0.2
高知県(調査産業計)	140.0	3.0	△ 0.4	130.7	3.3	△ 0.9	9.3	△ 1.1	7.0	18.4	0.5	△ 0.5
建設業	163.2	8.8	△ 4.9	153.4	8.7	△ 4.0	9.8	10.1	△ 17.0	21.0	1.8	△ 0.7
製造業	160.7	6.6	△ 2.4	148.6	8.3	△ 1.5	12.1	△ 10.4	△ 12.3	20.5	1.7	0.0
電気・ガス・熱供給・水道業	135.7	0.6	△ 9.9	127.0	△ 1.4	△ 8.5	8.7	42.6	△ 26.3	16.7	△ 0.4	△ 1.6
情報通信業	166.3	5.3	13.7	151.3	4.2	12.9	15.0	18.1	21.0	19.0	0.6	0.9
運輸業, 郵便業	193.4	△ 2.4	7.8	149.9	△ 2.9	△ 0.2	43.5	△ 0.5	48.4	17.4	△ 0.5	△ 1.6
卸売業, 小売業	137.0	1.9	△ 2.1	129.7	2.6	△ 4.1	7.3	△ 8.8	49.0	19.4	0.9	△ 0.9
金融業, 保険業	130.3	△ 6.2	△ 5.2	126.2	△ 6.2	△ 2.4	4.1	△ 4.7	△ 50.0	17.2	△ 1.1	△ 0.1
不動産業, 物品賃貸業	149.9	13.6	7.1	141.3	16.2	7.3	8.6	△ 17.3	3.6	20.0	2.9	0.7
学術研究, 専門・技術サービス業	159.8	15.6	0.1	144.5	14.8	0.5	15.3	24.4	△ 3.8	19.6	2.4	△ 0.2
宿泊業, 飲食サービス業	85.6	△ 6.6	2.4	80.7	△ 7.3	0.8	4.9	8.9	35.9	14.6	△ 1.6	1.0
生活関連サービス業, 娯楽業	115.1	△ 1.4	△ 0.5	104.9	△ 3.2	△ 3.2	10.2	22.9	37.8	17.1	△ 0.1	△ 1.5
教育, 学習支援業	131.6	0.3	△ 9.4	122.9	1.3	△ 4.7	8.7	△ 12.1	△ 46.3	15.6	△ 1.0	△ 2.1
医療, 福祉	146.2	5.8	2.5	140.5	5.7	2.2	5.7	7.5	9.6	19.0	1.1	△ 0.2
複合サービス業	137.6	△ 6.8	1.7	130.7	△ 5.3	2.8	6.9	△ 28.9	△ 15.9	17.4	△ 1.3	0.3
サービス業(他に分類されないもの)	144.4	9.8	4.5	136.0	10.0	3.5	8.4	6.3	25.4	19.4	1.1	0.4

注) ① 出勤日数については指数を作成していないので、実数による増減差です。
 ② 「-」は該当データの無いものを示し、「x」は標本数が寡少につき秘匿のため公表できないもの。「0」は集計単位未満のデータ量を示す。

令和2年2月

(図1) 賃金・労働時間・常用雇用指数(平成27年平均=100)の変化(事業所規模5人以上)

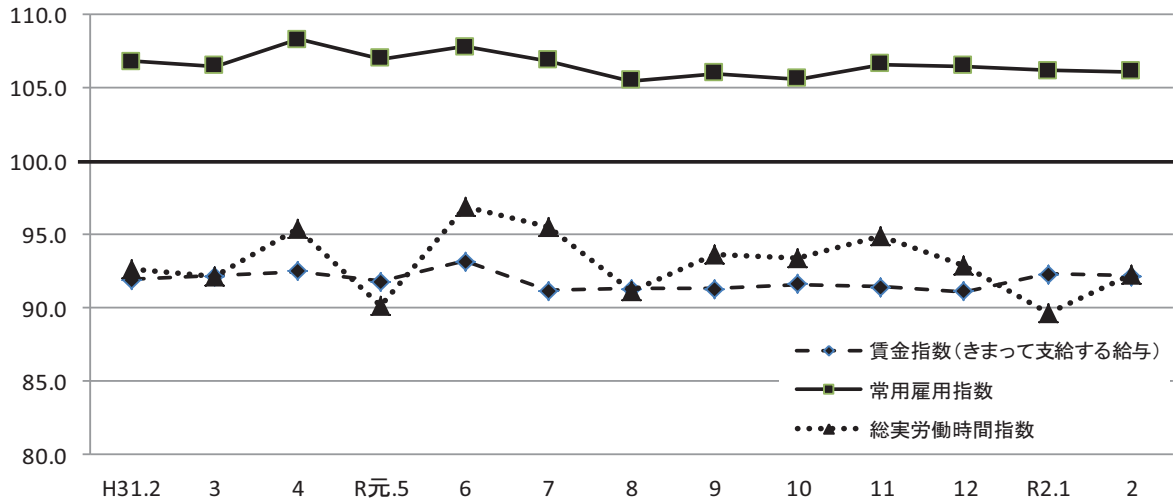

《 事業所規模 5人以上 》

(3表) 常用労働者数および労働異動率

(単位:人、%、ポイント)

産 業	本調査期間末常用労働者数			労働異動率				
	対前月増減率	対前年同月増減率	パートタイム労働者比率	入職率	対前年同月増減差	離職率	対前年同月増減差	
全国(調査産業計・確報値)	51,181,671	△0.1	1.9	31.7	1.59	△0.15	1.75	△0.10
高知県(調査産業計)	226,322	△0.1	△0.7	29.9	1.76	0.56	1.85	0.28
建設業	15,429	2.0	4.6	4.9	2.24	0.27	0.21	△0.59
製造業	21,234	△0.6	△7.3	22.2	0.84	△0.41	1.46	0.28
電気・ガス・熱供給・水道業	1,270	△4.6	△2.8	0.3	0.23	0.23	4.81	4.58
情報通信業	2,673	0.2	△0.1	2.0	0.30	0.30	0.07	△0.12
運輸業,郵便業	10,623	0.6	△2.9	11.8	2.11	0.88	1.51	1.10
卸売業,小売業	44,144	△0.6	△0.9	42.8	1.15	0.31	1.80	0.36
金融業,保険業	5,149	1.0	△4.2	9.1	3.02	1.68	2.02	0.79
不動産業,物品賃貸業	1,926	0.6	△6.4	21.8	1.10	△0.24	0.52	△2.07
学術研究,専門・技術サービス業	3,489	0.5	△0.8	12.8	1.18	0.07	0.63	△0.56
宿泊業,飲食サービス業	25,430	△0.4	4.0	83.8	5.57	4.21	5.93	1.33
生活関連サービス業,娯楽業	7,707	△1.4	△4.6	44.0	1.22	△2.29	2.62	0.07
教育,学習支援業	15,717	0.9	0.7	19.1	1.48	0.98	0.58	0.06
医療,福祉	55,997	△0.2	0.1	17.8	1.00	△0.22	1.23	0.01
複合サービス業	3,762	△0.1	△6.4	7.4	0.21	△0.04	0.27	△0.33
サービス業(他に分類されないもの)	11,419	0.2	△2.2	24.2	1.75	0.68	1.55	△0.03

注) ① 労働異動率については指数を作成していないので、実数による増減差です。 令和2年2月
 ② 「-」は該当データの無いものを示し、「x」は標本数が寡少につき秘匿のため公表できないもの。「0」は集計単位未満のデータ量を示す。

《 事業所規模 5人以上 》

(4表) 産業別・就業形態別常用労働者数、月間給与額、労働時間数等

(単位:人、円、日、時間)

就業形態	産 業	本調査期間末労働者数	現金給与総額	きまって支給する給与			特別に支払われた給与	出勤数	総労働時間	実所労働時間	所定内労働時間	所定外労働時間
				きまって支給する給与	所定内給与	超過労働給与						
一般労働者	調査産業計	158,560	294,143	291,162	272,312	18,850	2,981	19.6	164.0	152.1	11.9	
	製造業	16,511	255,849	242,521	219,975	22,546	13,328	21.0	172.5	158.4	14.1	
	卸売業,小売業	25,249	281,642	279,093	266,885	12,208	2,549	20.0	165.9	155.8	10.1	
	医療,福祉	46,028	319,803	317,330	301,069	16,261	2,473	19.7	159.6	152.9	6.7	
パートタイム労働者	調査産業計	67,762	87,981	87,676	84,274	3,402	305	15.7	84.1	80.7	3.4	
	製造業	4,723	104,924	104,881	99,290	5,591	43	18.7	119.1	114.2	4.9	
	卸売業,小売業	18,895	95,378	95,378	91,854	3,524	0	18.5	98.1	94.6	3.5	
	医療,福祉	9,969	126,405	124,382	123,062	1,320	2,023	15.9	83.4	82.8	0.6	

令和2年2月

統計表:事業所規模 5人以上

賃金指数(現金給与総額)

(H27年平均 = 100)

区分	調査産業計		建設業		製造業		電気・ガス・熱供給・水道業		情報通信業		運輸業,郵便業		卸売業,小売業		金融業,保険業	
	名目	実質	名目	実質	名目	実質	名目	実質	名目	実質	名目	実質	名目	実質	名目	実質
平成24年平均	93.8	98.2	84.8	88.8	101.7	106.5	93.0	97.4	77.2	80.8	90.0	94.2	81.1	84.9	80.3	84.1
25	92.6	96.9	96.3	100.7	98.0	102.5	75.3	78.8	79.7	83.4	93.9	98.2	82.0	85.8	90.1	94.2
26	95.7	97.0	105.6	107.0	99.7	101.0	93.2	94.4	86.9	88.0	96.4	97.7	83.7	84.8	89.8	91.0
27	100.0	100.0	100.0	100.0	100.0	100.0	100.0	100.0	100.0	100.0	100.0	100.0	100.0	100.0	100.0	100.0
28	98.1	98.2	116.8	116.9	103.8	103.9	x	x	103.6	103.7	102.3	102.4	84.9	85.0	95.8	95.9
29	100.4	99.6	149.9	148.7	104.1	103.3	x	x	98.2	97.4	103.6	102.8	91.7	91.0	89.9	89.2
30	89.5	88.3	98.2	96.8	107.8	106.3	108.3	106.8	80.8	79.7	96.4	95.1	84.4	83.2	91.0	89.7
平成31年2月	76.8	75.4	95.1	93.4	84.6	83.1	77.4	76.0	59.8	58.7	83.2	81.7	73.2	71.9	70.4	69.2
3月	79.4	78.1	95.0	93.5	93.8	92.3	75.0	73.8	69.6	68.5	85.1	83.8	76.4	75.2	71.6	70.5
4月	78.8	77.4	94.8	93.1	86.8	85.3	77.5	76.1	65.4	64.2	93.7	92.0	76.5	75.1	71.2	69.9
令和元年5月	79.1	77.5	108.9	106.8	83.3	81.7	68.5	67.2	60.1	58.9	85.2	83.5	75.0	73.5	71.0	69.6
6月	136.6	134.3	142.9	140.5	141.3	138.9	169.9	167.1	131.0	128.8	100.6	98.9	91.9	90.4	152.1	149.6
7月	92.1	90.4	106.9	104.9	111.5	109.4	101.0	99.1	56.2	55.2	137.9	135.3	97.8	96.0	85.3	83.7
8月	77.1	75.7	89.5	87.8	86.2	84.6	65.0	63.8	55.3	54.3	86.3	84.7	73.1	71.7	68.3	67.0
9月	76.1	74.4	89.0	87.0	85.3	83.4	64.3	62.9	55.4	54.2	86.5	84.6	70.9	69.3	66.5	65.0
10月	77.0	75.1	90.4	88.2	83.2	81.2	65.2	63.6	56.7	55.3	88.2	86.0	70.7	69.0	68.0	66.3
11月	81.5	79.4	114.8	111.8	108.1	105.3	65.1	63.4	55.7	54.2	87.7	85.4	75.5	73.5	70.9	69.0
12月	156.0	151.9	149.2	145.3	153.0	149.0	182.8	178.0	130.7	127.3	167.9	163.5	116.4	113.3	162.2	157.9
令和2年1月	82.4	80.6	88.4	86.5	84.8	83.0	63.7	62.3	67.5	66.0	89.2	87.3	79.1	77.4	63.0	61.6
2月	77.5	76.0	91.6	89.8	86.9	85.2	63.4	62.2	54.7	53.6	85.3	83.6	75.8	74.3	65.0	63.7

区分	不動産業,物品賃貸業		学術研究,専門・技術サービス業		宿泊業,飲食サービス業		生活関連サービス業,娯楽業		教育,学習支援業		医療,福祉		複合サービス業		サービス業(他に分類されないもの)	
	名目	実質	名目	実質	名目	実質	名目	実質	名目	実質	名目	実質	名目	実質	名目	実質
平成24年平均	76.5	80.1	86.2	90.3	97.8	102.4	87.0	91.1	125.8	131.7	97.4	102.0	87.9	92.0	86.9	91.0
25	96.4	100.8	88.1	92.2	113.2	118.4	84.0	87.9	101.5	106.2	93.5	97.8	102.3	107.0	94.8	99.2
26	165.2	167.4	105.4	106.8	106.4	107.8	87.9	89.1	96.8	98.1	96.6	97.9	117.4	118.9	92.5	93.7
27	100.0	100.0	100.0	100.0	100.0	100.0	100.0	100.0	100.0	100.0	100.0	100.0	100.0	100.0	100.0	100.0
28	167.4	167.6	91.4	91.5	100.8	100.9	97.7	97.8	92.4	92.5	102.5	102.6	101.7	101.8	100.0	100.1
29	135.1	134.0	92.0	91.3	100.6	99.8	91.9	91.2	97.5	96.7	99.1	98.3	117.0	116.1	97.4	96.6
30	103.8	102.4	74.5	73.5	95.8	94.5	113.2	111.6	103.7	102.3	83.3	82.1	110.3	108.8	109.3	107.8
平成31年2月	110.3	108.3	58.4	57.4	82.0	80.6	83.3	81.8	95.9	94.2	75.2	73.9	89.1	87.5	84.5	83.0
3月	115.2	113.4	62.1	61.1	83.4	82.1	86.1	84.7	93.6	92.1	77.6	76.4	88.1	86.7	88.5	87.1
4月	119.2	117.1	75.5	74.2	78.7	77.3	89.3	87.7	91.7	90.1	77.2	75.8	90.8	89.2	86.5	85.0
令和元年5月	118.4	116.1	56.9	55.8	81.7	80.1	87.3	85.6	92.3	90.5	76.8	75.3	99.5	97.5	101.0	99.0
6月	228.7	224.9	100.7	99.0	94.0	92.4	96.6	95.0	287.9	283.1	138.5	136.2	219.5	215.8	130.9	128.7
7月	163.1	160.1	91.5	89.8	85.2	83.6	125.6	123.3	91.0	89.3	83.6	82.0	88.1	86.5	100.4	98.5
8月	111.6	109.5	63.0	61.8	85.7	84.1	101.5	99.6	90.6	88.9	75.9	74.5	87.1	85.5	88.1	86.5
9月	110.1	107.6	65.0	63.5	80.8	79.0	96.0	93.8	92.4	90.3	74.9	73.2	85.4	83.5	90.1	88.1
10月	112.8	110.0	91.4	89.2	82.8	80.8	90.6	88.4	94.5	92.2	75.1	73.3	87.9	85.8	88.8	86.6
11月	109.5	106.6	77.3	75.3	82.3	80.1	104.5	101.8	91.2	88.8	75.4	73.4	87.8	85.5	93.5	91.0
12月	238.6	232.3	112.5	109.5	103.3	100.6	145.3	141.5	277.5	270.2	168.3	163.9	220.6	214.8	165.1	160.8
令和2年1月	114.7	112.2	66.6	65.2	83.4	81.6	84.9	83.1	80.9	79.2	95.6	93.5	93.6	91.6	79.4	77.7
2月	112.8	110.6	69.2	67.8	79.3	77.7	87.5	85.8	81.7	80.1	80.4	78.8	92.6	90.8	84.0	82.4

注) 実質賃金指数算出のための消費者物価指数は「高知市の持家の帰属家賃を除く総合」指数を使用しています。

統計表:事業所規模 5人以上

賃金指数(きまって支給する給与)

(H27年平均 = 100)

区分	調査産業計	建設業	製造業	電気・ガス・熱供給・水道業	情報通信業	運輸業,郵便業	卸売業,小売業	金融業,保険業
平成24年平均	94.8	88.4	103.2	82.7	80.5	85.1	85.2	91.4
25	94.0	98.0	98.5	72.4	82.2	90.7	84.6	100.4
26	95.6	102.1	96.3	99.0	84.4	90.6	85.1	99.4
27	100.0	100.0	100.0	100.0	100.0	100.0	100.0	100.0
28	98.5	111.8	101.4	x	101.6	100.3	88.0	95.4
29	99.6	129.8	99.9	x	97.9	98.8	93.1	92.9
30	90.6	92.7	103.5	101.6	81.6	88.9	90.6	96.4
平成31年2月	91.9	105.4	98.5	92.5	74.4	88.6	88.8	92.9
3月	92.2	105.6	98.7	90.2	73.6	88.3	90.5	93.5
4月	92.5	103.9	101.0	93.2	79.8	96.1	90.6	93.9
令和元年5月	91.8	101.6	96.4	82.4	74.8	90.8	89.7	93.5
6月	93.2	101.4	100.0	84.3	73.6	94.1	92.2	94.5
7月	91.2	94.7	99.2	83.8	69.8	91.5	86.7	93.1
8月	91.3	94.0	96.4	78.3	68.8	91.9	88.3	89.3
9月	91.3	98.8	98.8	77.4	68.7	92.1	86.2	87.2
10月	91.6	100.5	96.8	78.5	69.9	93.9	85.9	89.5
11月	91.4	101.5	97.7	78.4	69.3	93.3	84.5	93.3
12月	91.1	100.5	97.7	77.1	69.3	95.8	83.9	92.7
令和2年1月	92.3	98.1	96.4	75.0	70.4	93.9	95.8	83.2
2月	92.2	101.8	96.5	76.2	68.1	90.8	91.6	84.9

区分	不動産業, 物品賃貸業	学術研究, 専門・技術サービス業	宿泊業, 飲食サービス業	生活関連サービス業, 娯楽業	教育, 学習支援業	医療, 福祉	複合サービス業	サービス業(他に分類されないもの)
平成24年平均	84.6	93.5	99.0	86.4	121.5	96.7	89.2	91.4
25	100.3	96.7	113.4	87.4	98.8	93.9	99.5	99.4
26	145.9	105.0	103.2	90.7	94.4	97.5	108.5	101.7
27	100.0	100.0	100.0	100.0	100.0	100.0	100.0	100.0
28	151.4	97.0	101.0	97.2	96.0	101.5	98.7	103.5
29	123.4	95.5	100.0	92.4	98.5	99.7	112.3	101.9
30	106.6	79.8	93.7	111.4	104.3	84.5	105.7	112.0
平成31年2月	130.0	77.7	81.2	89.1	125.0	90.9	108.8	99.4
3月	135.8	79.0	86.0	87.6	123.3	90.0	109.8	101.1
4月	140.6	77.9	81.1	95.5	120.7	90.2	112.8	99.2
令和元年5月	139.6	75.9	83.9	93.4	121.6	90.6	112.1	102.9
6月	139.5	81.0	83.2	93.4	120.0	92.1	112.0	103.3
7月	127.8	83.4	82.9	100.6	119.9	91.5	108.1	102.0
8月	128.2	83.9	87.3	103.1	119.4	91.0	108.5	103.6
9月	129.7	86.4	83.2	102.6	121.8	90.5	105.2	106.0
10月	132.9	84.3	85.3	96.8	123.2	90.9	108.8	104.4
11月	129.1	85.6	84.4	96.7	120.2	91.2	108.8	107.3
12月	127.2	87.3	83.4	98.0	119.8	91.2	109.4	106.7
令和2年1月	131.2	88.9	86.0	90.0	106.6	95.0	115.8	93.4
2月	132.9	92.4	80.6	93.6	107.7	96.5	114.7	98.8

統計表:事業所規模 5人以上

労働時間指数

(H27年平均 = 100)

区分	調査産業計		建設業		製造業		電気・ガス・熱供給・水道業		情報通信業		運輸業,郵便業		卸売業,小売業		金融業,保険業	
	総実	所定外	総実	所定外	総実	所定外	総実	所定外	総実	所定外	総実	所定外	総実	所定外	総実	所定外
平成24年平均	97.8	81.7	92.3	51.4	88.3	82.6	100.4	54.3	98.6	85.7	87.6	64.9	97.5	85.8	84.9	37.1
25	97.8	84.8	92.2	69.4	87.6	86.5	99.9	42.5	102.5	77.5	92.2	84.7	96.7	88.4	96.5	69.2
26	98.7	85.7	102.1	70.6	95.9	84.3	99.4	77.5	100.3	72.7	93.5	88.3	94.4	84.4	102.1	109.1
27	100.0	100.0	100.0	100.0	100.0	100.0	100.0	100.0	100.0	100.0	100.0	100.0	100.0	100.0	100.0	100.0
28	97.8	100.2	95.9	95.0	88.8	96.9	x	x	99.0	82.3	99.7	109.8	99.9	91.0	99.2	81.2
29	98.4	99.3	96.5	85.6	86.6	91.3	x	x	99.4	73.9	94.0	92.7	106.6	146.7	99.3	74.6
30	96.5	88.4	98.1	94.3	90.1	106.9	102.6	101.9	101.9	101.0	91.5	97.2	99.8	91.8	102.3	76.6
平成31年2月	92.7	86.1	97.4	76.6	88.9	99.3	97.2	78.7	91.7	80.0	93.7	101.4	93.3	62.0	90.6	72.6
3月	92.2	87.1	98.4	78.6	87.4	111.5	96.3	62.7	99.4	89.0	89.0	99.7	90.7	74.7	93.3	65.5
4月	95.4	88.1	94.0	60.4	91.7	100.7	102.3	59.3	101.5	78.7	101.9	107.3	94.7	72.2	97.3	77.9
令和元年5月	90.2	88.1	84.1	53.9	80.5	82.7	92.4	64.7	87.4	66.5	98.5	122.1	90.3	72.2	96.8	78.8
6月	96.9	89.1	95.2	50.0	90.7	87.1	101.5	70.0	102.1	69.7	99.4	137.4	98.3	70.9	96.9	73.5
7月	95.5	93.1	92.2	51.9	88.5	87.8	104.4	57.3	110.2	80.6	103.1	150.9	91.7	94.9	100.9	62.8
8月	91.1	87.1	86.7	58.4	80.8	75.5	100.4	42.7	105.8	79.4	101.0	142.6	91.1	96.2	95.6	61.1
9月	93.7	95.0	94.0	61.7	85.5	79.1	96.0	55.3	106.1	89.0	98.8	145.0	91.7	92.4	92.6	54.0
10月	93.4	93.1	94.4	64.3	82.4	74.8	98.0	56.0	106.6	91.0	101.2	155.4	89.9	87.3	95.1	69.0
11月	94.9	96.0	100.0	77.3	86.7	82.7	99.1	49.3	108.5	92.9	102.3	151.2	90.4	89.9	97.8	72.6
12月	92.9	92.1	93.0	66.2	86.0	80.6	96.1	41.3	107.5	86.5	104.3	150.9	89.6	89.9	94.5	62.8
令和2年1月	89.6	93.1	85.1	57.8	81.4	97.1	87.1	40.7	99.0	81.9	103.4	151.2	89.5	101.3	91.6	38.1
2月	92.3	92.1	92.6	63.6	86.8	87.1	87.6	58.0	104.3	96.8	101.0	150.5	91.3	92.4	85.9	36.3

区分	不動産業,物品賃貸業		学術研究,専門・技術サービス業		宿泊業,飲食サービス業		生活関連サービス業,娯楽業		教育,学習支援業		医療,福祉		複合サービス業		サービス業(他に分類されないもの)	
	総実	所定外	総実	所定外	総実	所定外	総実	所定外	総実	所定外	総実	所定外	総実	所定外	総実	所定外
平成24年平均	108.9	197.7	105.5	149.4	107.3	69.9	86.5	84.5	110.0	88.9	100.5	101.1	101.1	116.1	104.0	115.4
25	114.6	365.9	108.1	116.3	116.9	111.0	79.4	44.5	103.2	43.5	98.4	89.6	98.1	228.3	106.9	163.3
26	125.7	367.8	107.6	182.2	104.3	89.7	84.0	69.4	94.3	56.2	101.0	90.3	102.7	257.7	108.8	120.2
27	100.0	100.0	100.0	100.0	100.0	100.0	100.0	100.0	100.0	100.0	100.0	100.0	100.0	100.0	100.0	100.0
28	114.6	280.3	106.2	125.1	99.7	153.0	90.1	101.8	99.0	41.5	97.7	94.4	99.8	131.5	99.7	134.4
29	104.5	155.2	100.8	96.7	95.6	104.0	80.9	97.4	100.8	61.8	99.0	93.7	106.6	144.5	101.2	93.5
30	96.3	93.8	99.9	118.2	88.4	70.4	85.2	55.4	105.5	145.5	98.5	60.5	101.3	107.5	104.4	112.4
平成31年2月	105.2	172.9	104.1	167.4	71.7	46.8	72.9	88.1	107.3	202.5	98.5	74.3	91.7	160.8	103.2	104.7
3月	106.9	191.7	104.3	195.8	79.1	51.9	75.9	71.4	105.6	165.0	96.0	65.7	95.7	182.4	103.3	106.3
4月	111.7	164.6	100.3	121.1	76.6	49.4	80.1	101.2	116.0	235.0	100.1	70.0	96.6	178.4	103.4	109.4
令和元年5月	103.6	160.4	90.5	89.5	78.7	46.8	78.9	72.6	111.2	252.5	93.3	74.3	99.7	194.1	102.1	126.6
6月	111.5	162.5	109.2	111.6	78.2	48.1	76.0	78.6	115.0	232.5	102.1	77.1	100.8	147.1	107.1	110.9
7月	114.4	243.8	101.7	122.1	78.0	46.8	82.0	77.4	116.2	175.0	101.0	77.1	104.7	143.1	109.2	146.9
8月	105.8	222.9	98.4	125.3	82.4	48.1	85.1	88.1	71.5	91.3	100.8	80.0	105.2	141.2	102.5	125.0
9月	112.5	231.3	104.1	145.3	77.2	49.4	82.7	96.4	110.0	206.3	100.0	82.9	97.8	139.2	102.8	121.9
10月	112.9	254.2	101.1	146.3	78.5	44.2	80.9	79.8	117.0	183.8	98.3	81.4	100.2	147.1	105.6	110.9
11月	112.0	243.8	106.2	164.2	77.9	54.5	81.3	95.2	110.5	173.8	100.8	80.0	103.1	184.3	108.4	112.5
12月	111.6	204.2	106.8	157.9	75.9	48.1	80.2	108.3	104.9	167.5	98.6	74.3	105.1	202.0	104.1	98.4
令和2年1月	99.2	216.7	90.1	129.5	78.6	58.4	73.5	98.8	96.9	123.8	95.4	75.7	100.1	190.2	98.2	123.4
2月	112.7	179.2	104.2	161.1	73.4	63.6	72.5	121.4	97.2	108.8	101.0	81.4	93.3	135.3	107.8	131.3

統計表: 事業所規模 5人以上

常用雇用指数

(H27年平均 = 100)

区分	調査産業計	建設業	製造業	電気・ガス・熱供給・水道業	情報通信業	運輸業,郵便業	卸売業,小売業	金融業,保険業
平成24年平均	99.8	96.6	127.1	221.1	116.8	113.6	98.0	116.0
25	100.5	94.6	131.7	237.4	109.8	106.2	98.2	109.2
26	100.6	97.4	122.4	165.4	102.4	101.7	100.2	100.8
27	100.0	100.0	100.0	100.0	100.0	100.0	100.0	100.0
28	102.0	104.4	105.8	x	100.2	103.1	101.8	95.1
29	104.2	107.6	108.5	x	100.3	106.6	104.6	91.8
30	105.8	100.7	131.9	230.6	101.7	106.4	104.7	90.3
平成31年2月	106.8	105.9	133.8	226.5	101.9	108.5	104.5	88.0
3月	106.5	106.5	133.0	220.8	101.9	107.8	104.3	86.7
4月	108.3	107.2	133.5	231.0	103.7	107.0	104.7	88.8
令和元年5月	107.0	108.5	133.8	231.5	104.0	107.4	102.6	89.0
6月	107.8	107.6	134.9	227.9	103.9	108.6	103.5	89.4
7月	106.9	108.2	128.8	228.4	103.0	107.0	104.4	89.4
8月	105.5	108.3	127.5	228.1	102.4	107.4	104.5	89.1
9月	106.0	107.9	127.9	222.7	102.6	108.0	104.5	88.7
10月	105.6	108.1	126.0	227.4	102.6	106.9	105.0	85.7
11月	106.6	109.3	127.3	227.0	101.9	106.1	106.1	85.6
12月	106.5	108.4	126.3	231.5	101.6	105.8	105.4	84.1
令和2年1月	106.2	108.6	124.8	230.7	101.5	104.7	104.3	83.5
2月	106.1	110.8	124.0	220.1	101.8	105.4	103.6	84.3

区分	不動産業,物品賃貸業	学術研究,専門・技術サービス業	宿泊業,飲食サービス業	生活関連サービス業,娯楽業	教育,学習支援業	医療,福祉	複合サービス業	サービス業(他に分類されないもの)
平成24年平均	82.0	122.6	93.7	96.8	100.6	90.2	71.6	103.0
25	87.7	115.7	93.9	102.3	96.7	93.8	70.9	106.0
26	85.8	107.6	94.8	100.2	96.3	98.8	69.2	102.9
27	100.0	100.0	100.0	100.0	100.0	100.0	100.0	100.0
28	101.0	96.4	111.1	102.1	102.2	99.4	92.1	101.8
29	97.4	94.3	120.7	104.6	99.0	99.3	98.6	109.0
30	67.1	91.0	124.3	110.3	97.1	100.4	99.0	110.3
平成31年2月	63.8	91.4	134.9	110.0	96.8	99.8	92.1	111.2
3月	63.4	91.8	136.6	108.4	95.0	99.6	91.2	111.0
4月	88.9	90.6	144.0	110.6	96.0	101.3	89.6	109.9
令和元年5月	88.6	90.0	133.0	111.5	95.7	101.2	87.6	109.9
6月	88.1	89.7	138.4	110.0	97.0	101.2	88.0	110.9
7月	61.3	89.9	137.5	107.9	96.9	101.2	87.6	111.3
8月	61.3	87.1	137.4	108.7	94.3	100.8	87.4	92.1
9月	60.7	89.3	139.9	109.9	96.6	100.8	87.5	91.7
10月	61.0	89.3	137.0	110.2	96.9	101.2	87.5	89.5
11月	59.8	89.3	141.5	116.1	97.9	101.0	87.5	90.1
12月	60.8	90.0	145.0	117.5	96.6	100.7	88.0	90.2
令和2年1月	59.4	90.2	140.8	106.4	96.6	100.1	86.3	108.5
2月	59.7	90.7	140.3	104.9	97.5	99.9	86.2	108.7

《 事業所規模 30人以上 》

1. 賃金の動き(1表参照)

		対前月比(差)	対前年同月比(差)
現金給与総額	266,954 円	△ 8.0 %	2.8 %
きまって支給する給与	264,420 円	0.8 %	2.2 %
特別に支払われた給与	2,534 円	△ 25,281 円	1,383 円

2. 労働時間の動き(2表参照)

出勤日数	18.6 日	0.5 日	△ 0.4 日
総実労働時間	147.9 時間	2.9 %	0.5 %
所定外労働時間	10.7 時間	1.9 %	2.9 %

3. 雇用の動き(3表参照)

常用労働者数	116,868 人	△ 0.2 %	△ 0.9 %
パート労働者比率	21.9 %	△ 0.5 pt	0.0 pt
労働異動率			
入職率	1.12 %		△ 0.01 pt
離職率	1.30 %		△ 0.03 pt

《 事業所規模 30人以上 》

(1表) 月間現金給与額

産 業	(単位:円、%)											
	現金給与総額		きまって支給する給与				所定内給与		特別に支払われた給与			
	対前月 増減率	対前年同月 増減率	対前月 増減率	対前年同月 増減率	対前月 増減率	対前年同月 増減率	対前月 増減率	対前年同月 増減率	対前月 増減率	対前年同月 増減率	対前月 増減率	対前年同月 増減率
全国(調査産業計・確報値)	298,574	△ 2.7	0.7	293,657	0.2	0.3	269,158	0.0	0.6	4,917	△ 8,906	1,422
高知県(調査産業計)	266,954	△ 8.0	2.8	264,420	0.8	2.2	245,848	1.2	2.5	2,534	△ 25,281	1,383
建設業	357,959	2.0	△ 2.9	356,506	1.6	△ 2.2	316,565	1.2	4.9	1,453	1,453	△ 2,820
製造業	256,531	6.8	5.7	240,609	2.2	△ 0.9	217,801	1.3	0.1	15,922	11,129	15,922
電気・ガス・熱供給・水道業	364,007	1.5	△ 4.0	364,007	1.5	△ 3.4	338,275	0.4	△ 1.2	0	△ 58	△ 2,600
情報通信業	288,672	△ 20.0	△ 2.0	288,672	△ 4.0	△ 1.8	268,492	△ 2.8	4.5	0	△ 60,172	△ 480
運輸業、郵便業	252,835	△ 6.3	2.4	252,835	△ 4.7	2.4	179,706	△ 6.9	△ 10.7	0	△ 4,461	0
卸売業、小売業	210,050	1.4	2.3	206,555	△ 0.3	1.1	197,289	△ 0.1	0.5	3,495	3,495	2,388
金融業、保険業	296,671	10.1	1.6	296,671	10.1	2.1	292,702	10.0	3.4	0	0	△ 1,351
不動産業、物品賃貸業	192,231	△ 4.1	△ 3.8	192,231	△ 4.1	△ 3.8	178,658	5.8	1.8	0	0	0.0
学術研究、専門・技術サービス業	334,098	1.1	18.7	334,098	1.1	19.7	309,301	△ 0.2	25.1	0	0	△ 2,406
宿泊業、飲食サービス業	124,959	2.7	4.0	124,891	2.6	4.0	113,634	2.6	1.7	68	38	△ 6
生活関連サービス業、娯楽業	139,678	△ 0.7	△ 14.6	139,632	△ 0.7	△ 14.7	129,780	0.1	△ 17.2	46	46	20
教育、学習支援業	336,633	1.7	△ 14.8	336,633	1.7	△ 13.2	328,937	0.7	△ 13.4	0	0	△ 7,327
医療、福祉	314,710	△ 18.6	8.5	314,710	1.0	8.6	299,506	2.3	10.3	0	△ 75,044	△ 224
複合サービス業	306,199	△ 0.7	3.8	304,859	△ 0.5	5.5	280,145	△ 0.7	5.5	1,340	△ 770	△ 4,498
サービス業(他に分類されないもの)	150,504	2.8	△ 7.8	150,371	2.9	△ 7.9	139,684	4.2	△ 8.9	133	△ 138	△ 113

注) ① 特別に支払われた給与については指数を作成していないため、実数による増減差です。
 ② 「現金給与総額」＝「きまって支給する給与」＋「特別に支払われた給与」・「きまって支給する給与」＝「所定内給与」＋「超過労働給与」
 ③ 「-」は該当データのないものを示し、「x」は標本数が寡少につき秘匿のため公表できないもの、「0」は集計単位未満のデータ量を示す。

《 事業所規模 30人以上 》

(2表) 月間実労働時間数および出勤日数

産 業	(単位:時間、日、%)											
	総実労働時間		所定内労働時間				所定外労働時間		出勤日数			
	対前月 増減率	対前年同月 増減率	対前月 増減率	対前年同月 増減率	対前月 増減率	対前年同月 増減率	対前月 増減率	対前年同月 増減率	対前月 増減率	対前年同月 増減率	対前月 増減率	対前年同月 増減率
全国(調査産業計・確報値)	139.8	1.5	△ 1.7	127.7	1.4	△ 1.5	12.1	2.5	△ 3.2	17.7	0.3	△ 0.2
高知県(調査産業計)	147.9	2.9	0.5	137.2	3.0	0.4	10.7	1.9	2.9	18.6	0.5	△ 0.4
建設業	173.9	3.5	△ 8.1	154.7	3.3	△ 2.0	19.2	5.5	△ 38.6	20.9	0.9	△ 0.7
製造業	166.4	9.7	△ 0.8	152.9	9.8	0.5	13.5	8.0	△ 13.5	20.5	1.8	0.0
電気・ガス・熱供給・水道業	142.9	△ 1.2	△ 5.6	131.1	△ 2.5	△ 4.2	11.8	16.8	△ 19.7	16.9	△ 0.4	△ 0.8
情報通信業	164.8	10.6	3.9	149.5	10.0	5.1	15.3	16.8	△ 5.6	18.8	1.4	0.2
運輸業、郵便業	198.9	△ 1.8	8.0	150.0	△ 2.0	△ 2.8	48.9	△ 1.2	64.6	16.2	△ 0.4	△ 2.4
卸売業、小売業	140.2	2.5	2.8	133.0	2.9	2.2	7.2	△ 5.3	16.1	19.1	0.3	△ 0.2
金融業、保険業	122.9	△ 4.4	△ 6.1	119.6	△ 4.7	△ 3.7	3.3	10.0	△ 50.7	16.8	△ 0.8	△ 0.2
不動産業、物品賃貸業	137.9	2.8	4.1	125.2	6.8	7.2	12.7	△ 25.3	△ 19.1	18.7	1.3	1.0
学術研究、専門・技術サービス業	152.4	4.2	△ 7.6	135.2	4.2	△ 3.9	17.2	3.6	△ 29.5	18.1	0.7	△ 0.8
宿泊業、飲食サービス業	109.1	△ 3.9	1.7	102.0	△ 5.3	2.1	7.1	22.4	△ 5.3	16.1	△ 0.9	0.2
生活関連サービス業、娯楽業	99.4	△ 4.7	△ 14.3	95.3	△ 4.3	△ 15.3	4.1	△ 12.8	17.0	15.7	△ 0.3	△ 1.8
教育、学習支援業	135.1	3.1	△ 3.5	128.9	4.0	△ 0.1	6.2	△ 13.9	△ 43.1	15.4	△ 1.4	△ 2.2
医療、福祉	149.5	3.7	0.9	143.6	3.4	1.1	5.9	11.3	△ 1.7	19.2	0.8	△ 0.3
複合サービス業	139.2	△ 7.8	0.1	130.2	△ 6.1	△ 0.7	9.0	△ 26.8	12.5	17.5	△ 1.3	0.1
サービス業(他に分類されないもの)	133.2	4.0	4.6	120.8	3.5	0.6	12.4	8.8	72.3	18.4	0.4	0.3

注) ① 出勤日数については指数を作成していないので、実数による増減差です。
 ② 「-」は該当データのないものを示し、「x」は標本数が寡少につき秘匿のため公表できないもの、「0」は集計単位未満のデータ量を示す。

統計表: 事業所規模 30人以上

賃金指数(現金給与総額)

(H27年平均=100)

区分	調査産業計		建設業		製造業		電気・ガス・熱供給・水道業		情報通信業		運輸業,郵便業		卸売業,小売業		金融業,保険業	
	名目	実質	名目	実質	名目	実質	名目	実質	名目	実質	名目	実質	名目	実質	名目	実質
平成24年平均	99.8	104.5	93.8	98.2	98.1	102.7	94.6	99.1	99.3	104.0	91.2	95.5	109.9	115.1	69.5	72.8
25	96.8	101.3	95.5	99.9	95.0	99.4	87.8	91.8	98.3	102.8	89.7	93.8	105.2	110.0	70.3	73.5
26	95.7	97.0	100.4	101.7	96.4	97.7	x	x	101.9	103.2	88.1	89.3	102.2	103.5	72.6	73.6
27	100.0	100.0	100.0	100.0	100.0	100.0	100.0	100.0	100.0	100.0	100.0	100.0	100.0	100.0	100.0	100.0
28	98.7	98.8	x	x	101.3	101.4	x	x	99.8	99.9	99.2	99.3	103.0	103.1	87.6	87.7
29	98.6	97.8	x	x	105.9	105.1	x	x	100.2	99.4	93.9	93.2	105.0	104.2	81.1	80.5
30	91.8	90.5	x	x	108.7	107.2	x	x	89.6	88.4	97.0	95.7	106.9	105.4	74.6	73.6
平成31年2月	79.8	78.4	103.5	101.7	86.6	85.1	73.0	71.7	58.9	57.9	82.4	80.9	99.4	97.6	56.7	55.7
3月	83.4	82.1	98.6	97.0	99.8	98.2	71.0	69.9	73.8	72.6	89.2	87.8	104.1	102.5	57.9	57.0
4月	82.4	80.9	97.0	95.3	88.0	86.4	73.8	72.5	60.2	59.1	93.8	92.1	101.3	99.5	57.8	56.8
令和元年5月	82.7	81.1	150.3	147.4	85.6	83.9	71.4	70.0	58.3	57.2	86.1	84.4	101.6	99.6	56.2	55.1
6月	155.1	152.5	178.4	175.4	162.7	160.0	189.2	186.0	160.3	157.6	107.8	106.0	144.9	142.5	115.0	113.1
7月	95.0	93.2	116.1	113.9	119.8	117.6	95.5	93.7	59.7	58.6	149.8	147.0	135.7	133.2	86.7	85.1
8月	80.4	78.9	95.3	93.5	86.1	84.5	69.8	68.5	58.4	57.3	87.6	86.0	103.3	101.4	59.0	57.9
9月	79.5	77.7	102.5	100.2	87.1	85.1	68.5	67.0	58.6	57.3	86.7	84.8	97.2	95.0	57.3	56.0
10月	81.0	79.0	100.2	97.8	84.8	82.7	70.1	68.4	60.4	58.9	89.1	86.9	97.6	95.2	56.6	55.2
11月	87.0	84.7	162.5	158.2	119.2	116.1	70.9	69.0	59.0	57.4	86.6	84.3	110.0	107.1	61.2	59.6
12月	173.0	168.5	198.4	193.2	166.4	162.0	207.8	202.3	167.9	163.5	180.4	175.7	169.9	165.4	138.3	134.7
令和2年1月	89.1	87.2	98.6	96.5	85.6	83.8	69.0	67.5	72.1	70.5	90.0	88.1	100.3	98.1	52.3	51.2
2月	82.0	80.4	100.5	98.5	91.5	89.7	70.1	68.7	57.7	56.6	84.4	82.7	101.7	99.7	57.6	56.5

区分	不動産業,物品賃貸業		学術研究,専門・技術サービス業		宿泊業,飲食サービス業		生活関連サービス業,娯楽業		教育,学習支援業		医療,福祉		複合サービス業		サービス業(他に分類されないもの)	
	名目	実質	名目	実質	名目	実質	名目	実質	名目	実質	名目	実質	名目	実質	名目	実質
平成24年平均	x	x	101.7	106.5	97.2	101.8	71.5	74.9	134.6	140.9	95.7	100.2	96.1	100.6	114.7	120.1
25	x	x	97.7	102.2	97.3	101.8	88.8	92.9	112.8	118.0	94.9	99.3	x	x	109.3	114.3
26	x	x	107.7	109.1	96.9	98.2	99.4	100.7	97.9	99.2	94.2	95.4	x	x	99.6	100.9
27	100.0	100.0	100.0	100.0	100.0	100.0	100.0	100.0	100.0	100.0	100.0	100.0	100.0	100.0	100.0	100.0
28	92.6	92.7	104.2	104.3	105.1	105.2	99.6	99.7	91.2	91.3	99.5	99.6	107.4	107.5	106.7	106.8
29	x	x	102.4	101.6	111.4	110.5	103.2	102.4	102.0	101.2	97.3	96.5	104.8	104.0	109.2	108.3
30	96.4	95.1	93.3	92.0	107.8	106.3	117.6	116.0	108.4	106.9	81.5	80.4	101.3	99.9	126.0	124.3
平成31年2月	95.2	93.5	62.7	61.6	90.7	89.1	84.2	82.7	104.4	102.6	71.4	70.1	88.5	86.9	99.5	97.7
3月	105.6	103.9	72.3	71.2	97.6	96.1	94.5	93.0	102.2	100.6	73.3	72.1	85.1	83.8	105.0	103.3
4月	116.1	114.0	104.2	102.4	98.1	96.4	89.1	87.5	100.4	98.6	73.7	72.4	89.4	87.8	104.8	102.9
令和元年5月	115.4	113.1	62.4	61.2	102.7	100.7	88.8	87.1	99.9	97.9	72.2	70.8	104.4	102.4	101.7	99.7
6月	277.2	272.6	127.6	125.5	126.2	124.1	110.3	108.5	315.9	310.6	135.2	132.9	192.4	189.2	174.6	171.7
7月	107.2	105.2	64.4	63.2	101.0	99.1	106.6	104.6	98.2	96.4	77.6	76.2	87.3	85.7	107.1	105.1
8月	107.3	105.3	65.2	64.0	103.6	101.7	101.3	99.4	97.5	95.7	71.9	70.6	85.8	84.2	101.8	99.9
9月	108.0	105.6	65.8	64.3	98.3	96.1	89.7	87.7	98.8	96.6	70.8	69.2	83.5	81.6	105.1	102.7
10月	110.2	107.5	131.4	128.2	98.9	96.5	86.8	84.7	102.3	99.8	71.3	69.6	87.4	85.3	102.9	100.4
11月	108.7	105.8	73.1	71.2	98.2	95.6	97.3	94.7	97.9	95.3	70.9	69.0	86.4	84.1	111.7	108.8
12月	259.9	253.1	111.8	108.9	136.6	133.0	148.7	144.8	290.4	282.8	160.6	156.4	212.7	207.1	184.4	179.6
令和2年1月	95.6	93.5	73.6	72.0	91.8	89.8	72.4	70.8	87.5	85.6	95.3	93.2	92.6	90.6	89.2	87.3
2月	91.6	89.8	74.4	72.9	94.3	92.5	71.9	70.5	88.9	87.2	77.5	76.0	91.9	90.1	91.7	89.9

注) 実質賃金指数算出のための消費者物価指数は「高知市の持家の帰属家賃を除く総合」指数を使用しています。

統計表:事業所規模 30人以上

賃金指数(きまって支給する給与)

(H27年平均=100)

区分	調査産業計	建設業	製造業	電気・ガス・熱供給・水道業	情報通信業	運輸業,郵便業	卸売業,小売業	金融業,保険業
平成24年平均	99.0	93.6	101.4	80.7	101.2	86.6	111.6	87.1
25	96.4	97.3	97.1	79.8	99.4	86.4	106.2	88.7
26	95.1	101.4	92.3	x	98.1	86.1	102.4	88.5
27	100.0	100.0	100.0	100.0	100.0	100.0	100.0	100.0
28	99.0	x	99.1	x	98.9	96.7	102.5	98.3
29	98.8	x	101.3	x	98.1	92.3	104.1	91.7
30	91.7	x	104.2	x	89.2	90.0	111.7	87.8
平成31年2月	96.0	115.7	103.1	87.3	73.4	88.4	117.8	82.8
3月	95.9	111.2	103.0	85.5	73.3	92.0	118.9	84.7
4月	96.6	109.6	104.8	88.8	75.1	94.8	120.7	84.4
令和元年5月	96.2	107.8	101.2	85.9	72.7	92.3	119.5	82.1
6月	97.5	109.0	103.8	86.7	71.7	95.7	121.0	86.9
7月	96.0	108.7	103.5	93.8	74.3	89.8	116.3	89.5
8月	96.2	107.8	102.0	84.0	72.9	94.0	122.3	86.0
9月	95.9	114.5	103.0	82.4	72.7	93.0	115.8	83.5
10月	96.3	113.3	100.9	84.4	74.5	95.6	116.3	82.5
11月	95.9	116.3	102.4	85.3	73.6	92.7	113.8	88.9
12月	96.1	113.8	101.9	84.5	73.7	95.8	114.0	87.5
令和2年1月	97.4	111.5	100.0	83.0	75.1	95.0	119.5	76.8
2月	98.1	113.2	102.2	84.3	72.1	90.5	119.1	84.5

区分	不動産業,物品賃貸業	学術研究,専門・技術サービス業	宿泊業,飲食サービス業	生活関連サービス業,娯楽業	教育,学習支援業	医療,福祉	複合サービス業	サービス業(他に分類されないもの)
平成24年平均	x	94.6	98.9	74.0	127.0	94.7	92.5	111.1
25	x	95.7	98.6	91.1	106.6	94.4	x	105.7
26	x	102.7	96.2	102.5	93.2	95.4	x	100.7
27	100.0	100.0	100.0	100.0	100.0	100.0	100.0	100.0
28	98.7	98.0	106.0	97.7	97.9	99.0	103.8	106.1
29	x	98.5	112.1	102.3	101.0	98.2	101.0	107.7
30	96.8	90.2	107.0	112.6	108.0	82.5	97.3	122.4
平成31年2月	113.3	78.0	96.1	92.6	132.8	86.8	108.5	109.2
3月	125.6	81.9	103.4	91.9	132.5	85.8	106.2	109.1
4月	138.1	80.7	104.0	97.9	130.3	85.8	111.4	109.6
令和元年5月	137.3	78.0	108.9	97.6	129.5	86.7	110.4	111.5
6月	136.4	84.6	104.9	95.3	129.3	87.9	107.9	114.8
7月	127.5	80.8	105.1	96.0	127.4	86.6	107.0	111.6
8月	127.7	81.7	105.9	97.2	126.5	86.4	107.1	111.7
9月	128.5	82.1	104.0	98.6	128.2	86.1	103.6	115.3
10月	131.1	82.1	104.9	95.4	130.5	86.7	108.5	112.9
11月	129.4	82.5	102.7	96.4	126.9	86.3	107.4	118.0
12月	124.9	83.7	104.9	96.8	128.2	86.4	108.4	116.4
令和2年1月	113.7	92.4	97.4	79.5	113.5	93.3	115.1	97.8
2月	109.0	93.4	99.9	79.0	115.3	94.3	114.5	100.6

統計表:事業所規模 30人以上

労働時間指数

(H27年平均 = 100)

区分	調査産業計		建設業		製造業		電気・ガス・熱供給・水道業		情報通信業		運輸業,郵便業		卸売業,小売業		金融業,保険業	
	総実	所定外	総実	所定外	総実	所定外	総実	所定外	総実	所定外	総実	所定外	総実	所定外	総実	所定外
平成24年平均	103.2	93.5	98.8	82.3	99.4	91.8	100.4	51.4	114.4	177.0	94.5	69.2	104.1	95.3	94.2	51.3
25	101.4	88.6	100.1	92.5	98.7	92.2	98.5	54.1	109.8	155.4	92.1	78.2	103.3	97.7	93.9	72.9
26	100.2	90.2	104.1	116.7	97.3	89.6	x	x	103.0	117.5	93.4	88.3	101.8	93.2	96.2	87.0
27	100.0	100.0	100.0	100.0	100.0	100.0	100.0	100.0	100.0	100.0	100.0	100.0	100.0	100.0	100.0	100.0
28	99.2	93.3	x	x	97.4	87.4	x	x	100.2	107.4	97.1	89.2	99.7	105.5	100.9	92.9
29	98.4	86.0	x	x	97.7	86.2	x	x	99.6	106.6	93.1	60.4	98.9	104.0	98.5	62.5
30	99.9	85.8	x	x	99.3	93.8	x	x	101.0	150.1	96.6	80.2	98.4	89.8	98.0	46.2
平成31年2月	98.7	93.7	105.8	151.9	100.0	99.4	97.8	98.0	101.9	152.8	96.5	80.3	92.2	80.5	87.3	55.4
3月	97.9	92.8	106.1	127.2	99.7	108.3	98.3	77.3	100.4	170.8	96.4	83.8	91.8	97.4	90.4	48.8
4月	101.9	94.6	94.6	107.8	105.0	105.1	102.0	86.0	103.4	148.1	102.9	88.4	96.2	90.9	92.7	53.7
令和元年5月	96.7	95.5	97.5	101.5	92.4	87.3	95.4	87.3	92.9	126.4	102.8	108.9	91.6	92.2	91.9	48.8
6月	103.0	97.3	104.3	93.7	103.6	93.6	102.7	103.3	103.6	126.4	102.7	119.2	96.1	94.8	95.3	48.8
7月	102.1	95.5	105.3	99.5	103.0	90.4	110.0	86.0	105.6	128.3	102.7	120.3	94.7	102.6	98.5	43.0
8月	98.4	95.5	99.4	106.3	95.3	79.6	101.5	58.7	101.1	127.4	102.1	120.0	95.7	113.0	88.6	43.0
9月	100.4	100.9	102.1	121.4	100.5	86.0	95.7	78.0	101.0	140.6	100.7	119.7	94.1	98.7	90.0	43.0
10月	99.5	96.4	99.0	117.0	95.2	78.3	105.0	81.3	102.4	154.7	101.1	121.1	93.4	97.4	92.5	49.6
11月	101.5	101.8	112.9	141.7	99.4	86.6	100.9	80.7	105.2	159.4	102.8	124.3	93.8	100.0	93.0	48.8
12月	99.2	95.5	98.5	121.8	98.4	85.4	97.7	64.0	103.6	142.5	104.8	121.9	93.3	98.7	93.1	43.0
令和2年1月	96.4	94.6	93.9	88.3	90.5	79.6	93.4	67.3	95.8	123.6	106.2	133.8	92.5	98.7	85.7	24.8
2月	99.2	96.4	97.2	93.2	99.2	86.0	92.3	78.7	105.9	144.3	104.2	132.2	94.8	93.5	82.0	27.3

区分	不動産業,物品賃貸業		学術研究,専門・技術サービス業		宿泊業,飲食サービス業		生活関連サービス業,娯楽業		教育,学習支援業		医療,福祉		複合サービス業		サービス業(他に分類されないもの)	
	総実	所定外	総実	所定外	総実	所定外	総実	所定外	総実	所定外	総実	所定外	総実	所定外	総実	所定外
平成24年平均	x	x	98.1	78.7	108.7	55.7	83.5	59.3	121.3	209.0	102.4	104.8	102.6	78.1	112.4	130.7
25	x	x	98.6	101.0	109.8	81.5	95.5	87.8	107.1	73.8	101.2	95.1	x	x	111.5	129.0
26	x	x	100.5	136.7	107.8	92.7	100.2	94.3	94.9	73.1	101.7	94.7	x	x	107.1	106.2
27	100.0	100.0	100.0	100.0	100.0	100.0	100.0	100.0	100.0	100.0	100.0	100.0	100.0	100.0	100.0	100.0
28	97.5	94.4	99.8	93.6	106.2	134.1	95.8	85.6	102.1	102.7	98.5	89.2	99.2	117.0	102.0	98.8
29	x	x	100.9	94.5	113.7	170.1	96.4	73.4	97.0	84.0	98.5	92.4	102.9	98.5	98.9	97.7
30	89.7	155.6	100.6	121.1	108.7	132.2	94.7	70.6	100.8	103.6	100.0	55.9	99.9	57.5	113.3	130.1
平成31年2月	85.3	280.4	108.1	201.7	94.0	92.6	85.8	41.2	112.2	294.6	100.5	71.4	92.7	100.0	107.6	116.1
3月	94.9	323.2	111.9	248.8	104.4	107.4	83.9	47.1	111.9	224.3	96.5	59.5	100.8	142.5	107.4	106.5
4月	96.4	198.2	102.4	146.3	105.5	111.1	92.4	65.9	121.2	327.0	101.6	65.5	102.1	143.8	110.1	135.5
令和元年5月	93.3	194.6	91.2	102.5	108.2	112.3	92.2	52.9	116.2	337.8	94.8	69.0	99.9	152.5	110.1	156.5
6月	94.0	187.5	117.2	118.2	105.1	100.0	88.8	47.1	119.9	310.8	103.9	73.8	99.4	95.0	112.2	129.0
7月	99.1	344.6	104.0	136.4	105.3	96.3	88.0	44.7	121.0	240.5	100.9	65.5	104.3	108.8	115.2	140.3
8月	93.8	360.7	103.7	147.1	105.5	103.7	92.2	51.8	81.6	164.9	102.2	71.4	101.5	86.3	112.4	169.4
9月	95.4	385.7	102.6	149.6	101.1	106.2	92.0	61.2	113.0	297.3	101.8	72.6	95.9	110.0	110.8	158.1
10月	99.5	398.2	102.4	169.4	104.4	102.5	88.7	56.5	121.3	248.6	99.3	67.9	99.4	122.5	113.8	141.9
11月	97.0	412.5	107.5	186.8	102.7	102.5	91.4	72.9	117.6	291.9	101.3	66.7	100.7	132.5	116.7	145.2
12月	92.2	341.1	105.4	166.9	103.6	103.7	90.2	78.8	106.5	186.5	99.3	64.3	107.7	171.3	111.4	127.4
令和2年1月	86.4	303.6	95.9	137.2	99.5	71.6	77.1	55.3	105.1	194.6	97.8	63.1	100.6	153.8	108.2	183.9
2月	88.8	226.8	99.9	142.1	95.6	87.7	73.5	48.2	108.3	167.6	101.4	70.2	92.8	112.5	112.5	200.0

統計表: 事業所規模 30人以上

常用雇用指数

(H27年平均 = 100)

区分	調査産業計	建設業	製造業	電気・ガス・熱供給・水道業	情報通信業	運輸業,郵便業	卸売業,小売業	金融業,保険業
平成24年平均	99.7	110.0	123.0	132.2	108.5	113.0	101.7	117.2
25	99.9	101.4	120.9	139.7	102.1	105.5	100.1	111.7
26	100.4	98.0	119.1	x	99.6	99.2	101.5	101.2
27	100.0	100.0	100.0	100.0	100.0	100.0	100.0	100.0
28	101.3	x	99.4	x	101.1	103.4	103.3	95.3
29	101.5	x	92.7	x	102.1	103.9	106.5	95.4
30	103.5	x	117.7	x	103.4	107.6	108.7	94.9
平成31年2月	103.8	113.0	119.3	133.6	102.3	109.1	108.8	93.9
3月	103.5	114.3	119.1	130.8	102.3	107.9	108.2	93.0
4月	105.2	113.6	120.9	135.2	104.8	108.0	107.6	95.0
令和元年5月	105.4	114.2	121.6	135.8	105.3	109.8	107.7	95.0
6月	105.5	113.2	121.2	135.8	105.2	110.7	108.5	96.2
7月	105.2	114.2	121.5	136.3	103.9	110.3	109.2	97.0
8月	104.9	113.2	121.5	135.9	103.0	109.9	108.7	96.8
9月	104.8	111.6	121.4	135.6	103.3	110.2	109.0	98.6
10月	104.8	111.3	120.3	135.4	103.3	110.2	109.0	95.0
11月	104.7	112.9	119.8	135.0	102.2	110.1	108.8	95.8
12月	104.3	112.6	119.4	134.5	101.8	110.9	108.5	92.8
令和2年1月	103.1	113.2	116.7	133.6	101.7	110.9	108.3	94.3
2月	102.9	115.4	115.7	134.2	102.0	109.7	108.4	94.0

区分	不動産業,物品賃貸業	学術研究,専門・技術サービス業	宿泊業,飲食サービス業	生活関連サービス業,娯楽業	教育,学習支援業	医療,福祉	複合サービス業	サービス業(他に分類されないもの)
平成24年平均	x	112.7	93.6	95.0	105.1	90.2	40.4	105.4
25	x	107.7	98.8	95.6	103.7	93.6	x	103.5
26	x	101.7	101.0	97.6	102.1	97.7	x	103.5
27	100.0	100.0	100.0	100.0	100.0	100.0	100.0	100.0
28	107.3	100.3	105.1	104.8	100.8	101.2	83.8	100.1
29	x	100.0	108.1	104.0	96.5	102.1	93.5	100.1
30	60.9	92.2	106.4	103.8	94.2	102.7	91.7	104.5
平成31年2月	57.4	97.0	103.3	101.5	92.9	102.3	81.1	107.0
3月	57.4	98.0	103.8	102.0	90.9	102.0	79.5	107.8
4月	115.3	97.2	100.7	103.7	92.9	104.0	80.3	108.1
令和元年5月	115.7	96.4	102.2	105.7	93.2	103.8	79.3	107.2
6月	116.6	95.6	100.8	106.2	95.2	103.5	79.0	107.4
7月	58.2	95.4	105.8	103.8	95.0	103.7	79.3	108.1
8月	59.3	95.0	104.9	102.9	94.6	103.6	79.0	109.0
9月	59.0	95.0	104.1	102.9	94.5	103.4	80.3	108.3
10月	59.8	94.9	104.7	105.5	94.9	103.7	80.3	105.6
11月	59.1	94.0	104.7	107.1	95.3	103.3	80.3	106.7
12月	59.5	95.3	104.4	107.1	94.5	102.8	80.0	106.8
令和2年1月	59.7	95.6	104.1	85.0	94.4	101.8	80.2	104.1
2月	60.4	95.4	105.2	84.1	93.7	101.5	80.1	104.4

(参考1)

共通事業所による現金給与総額等の対前年同月比の推移 (調査産業計:常用労働者5人以上)

「前年同月分」及び「当月分」ともに集計対象となった調査対象事業所(共通事業所)について計算した現金給与総額等の対前年同月比を下記のとおり参考提供します。

(注1) 第一種事業所(常用労働者数30人以上の事業所)について、平成30年から部分入替え方式を導入^{※1,2}したことに伴い、常に一部の調査事業所が前年も調査対象となっていることから共通事業所に限定した集計が可能となりました。

(注2) 共通事業所集計は、同一事業所の平均賃金などの変化をみるためのものであり、労働者数の変化の影響を除くため、前年同月も当月の労働者数をもとに月々の平均賃金などを計算しています。

(注3) 共通事業所のみを用いて集計を行っているため、全事業所による集計に比べてサンプルサイズが小さくなることに留意が必要です。

※1 第一種事業所の入替え方法の変更について(各年1月実施)
 平成29年まで 調査対象事業所全体の入替え(2~3年に一度)
 平成30年及び平成31年 調査対象事業所全体の1/2の入替え
 令和2年以降 調査対象事業所全体の1/3の入替え

※2 第二種事業所(常用労働者数5~29人の事業所)については、毎年1月と7月に調査対象事業所全体の1/3の入替えを行っています。
(給与及び労働時間の構成)

現金給与総額=きまって支給する給与(所定内給与+超過労働給与)+特別に支払われた給与

実労働時間=所内労働時間+所定外労働時間

(注4) 最新月の数値のみ速報値となっております。

1. 賃金(常用労働者5人以上、調査産業計)

単位:%

	現金給与総額			きまって支給する給与			所定内給与			所定外給与	特別給与		
	就業形態計			就業形態計			就業形態計						
	一般	パート		一般	パート		一般	パート					
平成30年	2月	△ 1.2	△ 2.3	5.5	△ 1.3	△ 2.5	5.5	△ 2.1	△ 3.2	4.4	11.3	17.6	
	3月	1.2	1.0	1.3	1.4	1.2	1.1	0.6	0.5	△ 0.8	15.0	△ 1.7	
	4月	△ 1.9	△ 2.1	0.2	△ 1.8	△ 2.0	0.2	△ 2.7	△ 2.9	△ 0.8	12.8	△ 7.7	
	5月	△ 2.0	△ 2.6	3.8	△ 0.5	△ 1.1	3.9	△ 0.3	△ 0.8	3.1	△ 3.7	△ 82.8	
	6月	7.2	7.3	3.0	1.5	1.1	5.2	1.2	0.8	4.4	6.1	15.5	
	7月	△ 1.5	△ 1.8	1.3	0.4	0.4	1.2	△ 0.7	△ 0.8	0.2	19.3	△ 8.9	
	8月	0.2	1.0	△ 4.0	0.4	1.2	△ 4.1	△ 0.3	0.5	△ 4.5	10.8	△ 5.1	
	9月	0.6	0.7	△ 2.7	0.3	0.4	△ 2.9	0.2	0.5	△ 3.9	2.1	57.0	
	10月	1.5	2.3	△ 5.4	1.0	1.9	△ 5.6	0.1	1.0	△ 6.3	16.4	40.4	
	11月	3.3	2.5	3.5	1.7	0.8	3.1	1.7	0.8	3.1	2.9	132.9	
	12月	1.2	0.9	△ 1.5	0.9	0.6	0.1	0.9	0.6	△ 0.3	0.9	1.5	
	平成31年	1月	2.2	1.9	6.5	1.8	1.5	6.4	1.7	1.2	7.2	4.4	29.2
2月		1.6	1.8	2.4	1.5	1.7	2.4	1.7	1.8	2.6	△ 0.7	46.7	
3月		0.9	1.0	0.5	2.1	1.9	4.2	1.7	1.5	4.1	9.8	△ 17.1	
4月		△ 0.7	△ 1.2	△ 0.7	0.5	0.1	△ 0.4	0.4	0.0	△ 0.5	2.1	△ 61.2	
令和元年	5月	△ 0.1	0.1	1.4	1.2	1.5	1.6	0.9	1.2	1.6	7.3	△ 57.0	
	6月	2.2	3.0	△ 0.4	0.1	0.8	△ 2.0	0.1	0.9	△ 2.1	△ 0.4	5.1	
	7月	5.3	5.4	0.0	1.3	1.0	0.7	2.1	1.8	0.9	△ 11.5	22.7	
	8月	0.7	0.8	△ 2.7	0.1	0.1	△ 2.7	0.7	0.7	△ 2.0	△ 8.6	376.0	
	9月	1.2	1.1	△ 1.7	1.3	1.2	△ 1.7	1.2	0.9	△ 0.6	2.9	△ 27.1	
	10月	1.5	1.0	1.4	1.5	1.0	1.4	1.8	1.2	2.1	△ 3.3	32.5	
	11月	△ 0.3	△ 0.3	△ 2.7	0.9	0.9	△ 1.5	0.8	0.8	△ 1.4	3.2	△ 19.2	
	12月	4.8	5.1	1.0	1.0	0.9	1.3	1.7	1.8	1.2	△ 11.2	8.3	
	令和2年	1月	△ 4.7	△ 4.6	0.7	△ 2.0	△ 1.8	1.6	△ 1.3	△ 1.0	1.5	△ 10.6	△ 64.0
		2月	△ 3.0	△ 2.5	△ 1.5	△ 2.4	△ 1.8	△ 1.3	△ 2.2	△ 1.5	△ 1.9	△ 5.4	△ 30.0

2. 労働時間(常用労働者5人以上、調査産業計)

単位:%

	総実労働時間			所定内労働時間			所定外労働時間				
	就業形態計			就業形態計			就業形態計				
	一般	パート		一般	パート		一般	パート			
平成30年	2月	△ 3.7	△ 5.0	3.0	△ 4.7	△ 6.0	2.2	12.5	9.1	36.8	
	3月	△ 1.1	△ 1.3	△ 1.0	△ 1.5	△ 1.5	△ 1.9	4.7	2.9	33.3	
	4月	△ 2.4	△ 2.9	△ 0.1	△ 3.0	△ 3.3	△ 1.4	6.5	3.6	40.0	
	5月	△ 0.3	△ 1.1	5.0	0.3	△ 0.5	4.5	△ 8.2	△ 9.6	20.0	
	6月	1.3	0.8	4.3	1.1	0.7	3.3	4.6	2.9	33.3	
	7月	0.0	0.1	△ 0.3	△ 0.6	△ 0.6	△ 0.2	11.4	12.4	△ 4.8	
	8月	1.2	1.5	0.3	0.9	1.2	0.5	5.7	8.1	△ 7.4	
	9月	△ 1.9	△ 2.3	△ 0.8	△ 2.2	△ 2.7	△ 0.3	4.2	5.6	△ 17.4	
	10月	0.3	0.5	△ 1.3	△ 0.4	△ 0.3	△ 1.4	14.7	14.9	0.0	
	11月	2.6	2.8	△ 0.4	2.4	2.5	△ 0.2	6.8	6.3	△ 9.5	
	12月	△ 0.8	△ 1.1	△ 0.8	△ 0.9	△ 1.3	△ 0.6	2.6	2.0	△ 9.1	
	平成31年	1月	△ 0.9	△ 0.5	△ 2.1	△ 1.2	△ 1.0	△ 1.5	3.7	5.9	△ 25.0
2月		0.8	1.6	△ 3.2	0.9	1.8	△ 3.2	△ 1.3	△ 2.0	0.0	
3月		△ 0.2	0.0	△ 2.0	△ 0.7	△ 0.5	△ 2.6	8.1	6.7	20.8	
4月		△ 0.2	0.0	△ 3.8	△ 0.5	△ 0.3	△ 3.7	4.5	4.7	△ 8.7	
令和元年	5月	△ 4.1	△ 4.4	△ 0.7	△ 4.5	△ 4.9	△ 0.9	3.7	4.0	10.0	
	6月	△ 1.9	△ 1.8	△ 0.8	△ 2.2	△ 2.2	△ 0.7	3.5	3.9	△ 4.8	
	7月	0.9	0.8	△ 0.6	0.7	0.6	△ 0.1	4.5	4.7	△ 21.1	
	8月	△ 2.7	△ 2.6	△ 4.6	△ 2.7	△ 2.6	△ 4.1	△ 2.8	△ 2.2	△ 24.0	
	9月	0.1	0.9	△ 4.2	△ 0.2	0.2	△ 3.3	7.5	13.1	△ 37.5	
	10月	△ 0.3	△ 0.2	△ 2.4	△ 0.6	△ 0.7	△ 1.5	4.5	8.4	△ 34.8	
	11月	△ 2.4	△ 2.2	△ 4.5	△ 2.4	△ 2.3	△ 4.1	△ 2.6	0.0	△ 22.7	
	12月	△ 0.1	0.2	△ 1.6	0.6	1.1	△ 1.4	△ 12.8	△ 13.9	△ 10.0	
	令和2年	1月	△ 0.6	△ 0.5	1.5	△ 0.8	△ 0.8	1.6	2.0	3.1	0.0
		2月	△ 1.9	△ 0.9	△ 4.3	△ 2.3	△ 1.4	△ 4.5	4.2	5.8	0.0

(参考2)

共通事業所による現金給与総額等の対前年同月比の推移
(調査産業計:常用労働者30人以上)

1. 賃金(常用労働者30人以上、調査産業計)

単位:%

		現金給与総額			きまつて支給する給与			所定内給与			所定外 給与	特別 給与	
		就業形態計			就業形態計			就業形態計					
		一般	パート		一般	パート		一般	パート				
平成30年	2月	△ 1.1	0.1	△ 2.6	△ 1.1	0.1	△ 2.6	△ 1.9	△ 0.7	△ 3.5	13.6	31.0	
	3月	7.7	10.0	△ 5.2	5.3	7.4	△ 5.1	4.4	6.6	△ 6.0	20.1	57.5	
	4月	△ 2.7	△ 2.2	△ 3.4	△ 2.4	△ 1.8	△ 3.5	△ 3.1	△ 2.5	△ 4.9	8.8	△ 27.5	
	5月	△ 0.9	△ 1.2	0.4	1.2	1.2	0.4	0.3	0.4	△ 1.6	14.7	△ 87.9	
	6月	0.8	0.9	0.8	1.3	1.1	3.1	0.8	0.8	1.3	8.5	0.3	
	7月	4.2	4.3	6.0	0.9	0.7	5.4	△ 0.8	△ 1.0	3.3	29.1	20.3	
	8月	△ 0.2	0.6	△ 5.2	△ 0.1	0.7	△ 5.1	△ 0.8	0.1	△ 6.9	11.6	△ 13.4	
	9月	1.2	1.8	△ 3.6	0.4	1.0	△ 4.1	0.2	0.9	△ 5.8	3.7	124.3	
	10月	0.0	0.7	△ 6.4	△ 0.1	0.6	△ 6.4	△ 0.7	0.1	△ 7.9	9.3	20.5	
	11月	1.0	0.6	5.3	0.4	△ 0.1	5.1	0.7	0.2	5.1	△ 3.1	64.0	
	12月	1.1	1.2	1.8	△ 0.1	△ 0.1	1.6	△ 0.2	△ 0.2	0.7	2.1	2.1	
	平成31年	1月	1.3	0.8	3.2	1.4	0.8	3.8	0.9	0.2	4.4	9.2	△ 1.7
2月		1.3	0.6	4.1	1.3	0.5	4.0	1.5	0.7	4.5	△ 2.6	22.9	
3月		2.3	1.8	3.2	1.8	1.2	3.1	1.7	1.1	3.6	3.0	9.1	
令和元年	4月	△ 0.2	△ 0.9	1.4	0.6	△ 0.1	1.9	0.5	△ 0.3	2.1	1.9	△ 45.0	
	5月	0.7	0.4	△ 0.9	2.8	2.6	0.3	2.5	2.4	0.4	6.5	△ 57.5	
	6月	4.6	4.6	3.2	1.6	1.8	△ 0.1	1.6	1.8	△ 0.4	1.5	7.9	
	7月	7.4	7.8	0.9	1.4	1.4	0.5	2.8	2.9	0.4	△ 16.2	36.2	
	8月	1.1	0.9	△ 0.2	0.3	0.0	△ 0.3	1.1	1.0	0.0	△ 10.3	417.8	
	9月	1.7	1.6	△ 0.3	1.7	1.5	△ 0.3	1.5	1.3	0.3	4.1	10.6	
	10月	2.0	1.7	2.2	2.0	1.7	2.3	2.5	2.3	2.3	△ 4.9	27.7	
	11月	△ 0.6	△ 0.9	0.7	1.2	1.1	0.5	1.2	1.1	0.0	1.6	△ 21.0	
	12月	5.9	6.1	2.1	1.1	0.9	3.1	2.4	2.3	3.1	△ 14.0	9.8	
	令和2年	1月	0.1	△ 0.7	5.1	1.6	0.9	5.4	2.6	2.0	6.1	△ 8.1	△ 85.9
		2月	1.5	1.5	1.8	0.9	0.7	1.8	1.4	1.3	1.2	△ 4.5	89.9

2. 労働時間(常用労働者30人以上、調査産業計)

単位:%

		総実労働時間			所定内労働時間			所定外労働時間			
		就業形態計			就業形態計			就業形態計			
		一般	パート		一般	パート		一般	パート		
平成30年	2月	△ 3.1	△ 2.0	△ 5.3	△ 3.2	△ 2.0	△ 6.2	0.0	△ 1.2	23.3	
	3月	3.4	5.1	△ 3.4	3.0	4.8	△ 4.1	11.8	11.1	16.7	
	4月	△ 4.8	△ 4.9	△ 2.7	△ 5.4	△ 5.4	△ 3.9	4.6	2.0	26.3	
	5月	0.8	0.3	3.4	0.4	0.1	2.0	7.3	3.1	41.9	
	6月	0.6	0.2	2.9	0.1	0.0	0.6	10.0	3.2	71.0	
	7月	1.2	0.9	3.9	0.4	0.0	3.5	16.0	16.3	15.6	
	8月	1.5	1.4	2.9	1.0	1.0	2.0	10.4	9.3	23.8	
	9月	△ 1.3	△ 1.5	0.2	△ 1.7	△ 1.8	△ 0.5	5.1	3.3	25.0	
	10月	1.4	1.2	2.4	1.1	0.9	2.0	8.0	7.0	14.7	
	11月	1.9	1.8	1.7	2.0	1.9	2.1	0.0	0.0	△ 8.3	
	12月	△ 1.1	△ 1.5	1.9	△ 1.3	△ 1.8	2.0	2.4	3.0	0.0	
	平成31年	1月	△ 0.6	△ 0.1	△ 4.3	△ 1.2	△ 0.9	△ 3.8	9.0	10.7	△ 20.7
2月		△ 0.4	△ 0.7	0.1	△ 0.1	△ 0.3	0.4	△ 6.0	△ 6.1	△ 11.5	
3月		0.3	△ 0.1	0.7	0.1	△ 0.3	1.2	2.2	2.9	△ 12.9	
令和元年	4月	0.2	△ 0.2	△ 0.6	△ 0.4	△ 0.8	△ 0.2	9.5	9.1	△ 11.4	
	5月	△ 3.0	△ 3.5	△ 1.8	△ 3.7	△ 4.1	△ 2.5	6.7	4.8	20.7	
	6月	△ 1.0	△ 1.2	0.2	△ 1.7	△ 2.0	0.3	9.5	10.9	△ 3.2	
	7月	0.8	0.8	0.3	0.5	0.5	0.4	5.2	5.3	△ 3.3	
	8月	△ 2.0	△ 2.1	△ 3.2	△ 2.0	△ 1.9	△ 3.4	△ 2.9	△ 3.3	3.0	
	9月	0.7	0.9	△ 1.3	△ 0.1	0.0	△ 1.3	11.8	12.8	0.0	
	10月	△ 0.5	△ 0.4	△ 2.0	△ 0.9	△ 0.9	△ 1.8	4.3	5.6	△ 10.0	
	11月	△ 2.9	△ 3.2	△ 1.6	△ 3.1	△ 3.5	△ 1.4	0.0	0.0	△ 6.9	
	12月	△ 1.0	△ 1.1	△ 0.3	0.1	0.2	△ 0.4	△ 13.9	△ 15.3	3.4	
	令和2年	1月	1.6	1.2	2.4	1.2	0.8	2.5	6.4	6.3	0.0
		2月	△ 0.7	△ 0.7	△ 0.7	△ 1.4	△ 1.5	△ 0.8	7.0	7.6	2.3

毎月勤労統計調査地方調査〈令和2年1月分(確報)〉－抜粋－

令和2年1月分(確報)の主な産業の現金給与総額、総実労働時間、常用労働者数等の実数と対前年同月比は下表のとおりです。

※ 紙面の関係から確報の一部を抜粋して掲載しています。詳しくは、統計分析課まで問い合わせいただくか、統計分析課ホームページをご覧ください。

《 事業所規模 5人以上 》

単位:円、時間、人、%

		現金給与総額			総実労働時間		常用労働者数	
			きまって支給する給与			うち所定外労働時間		パートタイム労働者比率
				うち所定内給与				
実数	調査産業計	247,306	230,433	215,747	135.9	9.4	226,525	29.9
	建設業	275,404	273,823	255,971	150.0	8.9	15,122	5.0
	製造業	217,026	212,013	192,498	150.7	13.5	21,365	21.8
	運輸業, 郵便業	246,066	243,072	185,192	198.1	43.7	10,559	10.8
	卸売業, 小売業	210,544	209,873	200,385	134.4	8.0	44,429	42.2
	金融業, 保険業	272,046	272,046	265,145	138.9	4.3	5,098	8.7
	宿泊業, 飲食サービス業	94,787	94,780	90,094	91.6	4.5	25,523	84.7
	医療, 福祉	339,844	278,837	262,524	138.2	5.3	56,130	18.0
対前年同月比	調査産業計	4.6	0.9	0.7	2.1	8.1	△ 0.9	
	建設業	△ 5.2	△ 3.3	△ 3.0	△ 1.2	△ 9.1	3.7	
	製造業	2.5	0.9	0.8	5.4	6.2	△ 6.7	
	運輸業, 郵便業	3.7	2.5	△ 0.3	7.7	51.7	△ 2.7	
	卸売業, 小売業	△ 0.8	5.9	6.1	△ 1.3	21.3	△ 0.9	
	金融業, 保険業	△ 11.1	△ 11.0	△ 8.7	0.2	△ 44.8	△ 5.0	
	宿泊業, 飲食サービス業	△ 4.8	0.2	0.3	2.2	9.8	1.0	
	医療, 福祉	21.2	5.8	6.0	5.6	0.0	0.3	

《 事業所規模 30人以上 》

単位:円、時間、人、%

		現金給与総額			総実労働時間		常用労働者数	
			きまって支給する給与			うち所定外労働時間		パートタイム労働者比率
				うち所定内給与				
実数	調査産業計	290,196	262,381	242,955	143.7	10.5	117,078	22.4
	建設業	350,999	350,999	312,829	168.0	18.2	4,217	1.1
	製造業	240,211	235,418	215,107	151.7	12.5	13,961	11.9
	運輸業, 郵便業	269,745	265,284	192,965	202.6	49.5	6,604	0.5
	卸売業, 小売業	207,233	207,233	197,435	136.8	7.6	18,482	48.1
	金融業, 保険業	269,451	269,451	266,138	128.5	3.0	2,068	3.7
	宿泊業, 飲食サービス業	121,732	121,702	110,737	113.5	5.8	5,980	63.4
	医療, 福祉	386,633	311,589	292,817	144.2	5.3	40,427	13.7
対前年同月比	調査産業計	8.9	1.8	2.0	3.4	2.9	△ 0.9	
	建設業	2.5	2.5	6.1	△ 3.6	△ 26.0	3.2	
	製造業	1.3	0.5	1.4	4.3	△ 6.8	△ 2.6	
	運輸業, 郵便業	△ 0.1	△ 1.7	△ 4.7	8.9	65.0	1.9	
	卸売業, 小売業	△ 6.1	△ 0.6	△ 0.2	0.7	1.3	△ 1.3	
	金融業, 保険業	△ 10.0	△ 9.6	△ 8.7	△ 0.9	△ 44.4	0.1	
	宿泊業, 飲食サービス業	△ 3.3	△ 1.4	△ 3.6	2.5	△ 22.7	△ 1.9	
	医療, 福祉	26.1	7.7	8.7	6.3	△ 11.6	△ 0.1	

※ パートタイム労働者比率の対前年同月比については算出していないため、空白となっています。

高知県の主要統計

人口動態

資料:厚生労働省ホームページ

03-5253-1111

(単位:人・組)

	出生数	死亡数	死産数	婚姻件数	離婚件数
平成 26 年	5 015	9 984	149	3 116	1 364
27	5 052	10 020	111	3 057	1 356
28	4 779	10 305	106	2 916	1 228
29	4 837	10 150	101	2 869	1 271
30	4 559	10 251	105	2 659	1 227
令和 元 . 9	384	741	5	216	101
10	364	885	8	161	101
11	321	862	8	324	91
12	p)373	p)903	p)8	p)216	p)102
令和 2 . 1	p)369	p)1 033	p)7	p)144	p)110
2	p)369	p)900	p)4	p)362	p)88

職業紹介状況

資料:高知労働局職業安定部

885-6051

(単位:件・人)

	1) 一般(学卒を除く)労働者					2) 日雇労働者		
	新規求職 申込件数	月間有効 求職者数	新規求人 数	月間有効 求人 数	就職件数	前月繰越有 効求職者数	就労実人員	
平成 27 年度	43 073	173 334	65 380	170 347	15 480 (1,011)	
28	40 005	161 609	69 137	182 838	14 908 (1,024)	
29	38 394	155 094	68 848	186 462	14 176 (932)	
30	36 699	149 824	70 702	190 964	13 766 (1,009)	
令和 元	36 017	149 901	69 604	190 223	12 955 (848)	
令和 元 . 10	2 807	12 219	6 398	16 148	1 003 (94)	} 155	} 131	
11	2 437	11 777	5 240	15 567	919 (71)			
12	2 197	11 193	5 303	15 171	849 (52)			
令和 2 . 1	3 133	11 611	5 874	15 156	763 (50)	} 156	} 136	
2	3 210	12 337	5 614	15 890	926 (59)			
3	3 696	13 537	5 775	16 036	2 000 (79)			

(注) ()は県外就職件数で内数として表示した。

1)について、パートタイムを含む。

2)について、平成22年度より四半期集計に変更。

P18の各月別有効求人倍率は季節調整値であり、原数値での計算とは一致しない。

雇用保険(失業給付)状況

資料:高知労働局職業安定部

885-6051

(単位:件・人・千円)

	一般(特例・高齢を除く)雇用保険					日雇雇用保険	
	事業主都合離職数	初回受給者数	受給者実人員	支給終了者数	給付総額	受給者実人員	給付総額
平成 27 年度	2 764	8 753	3 249	6 689	4 507 468	151	94 488
28	2 420	8 225	2 956	6 132	4 095 857	144	88 643
29	2 457	7 900	2 828	5 727	3 907 920	135	82 503
30	2 280	7 614	2 801	5 551	3 960 658	134	79 816
令和 元	2 655	7 670	2 854	5 632	4 103 948	131	81 369
令和 元 . 10	207	638	2 997	627	383 357	129	7 313
11	189	553	2 725	472	327 638	128	6 185
12	138	550	2 737	462	320 617	128	6 040
令和 2 . 1	200	495	2 641	557	355 756	132	8 325
2	199	536	2 438	432	279 322	130	5 914
3	167	483	2 374	461	306 783	131	7 188

(注) 受給者実人員の年度の数値は、月平均を掲載。

新設住宅：利用関係別戸数

資料：国土交通省総合政策局
03-5253-8111

(単位：戸)

	全	国	四	国	高 知 県				
					計	持	家貸	家給	与住宅
平成 27 年度	920 537		20 038		2 722	1 445	870	11	396
28	974 137		22 109		3 116	1 590	1 057	24	445
29	946 396		22 509		3 255	1 526	1 198	69	462
30	952 936		21 349		3 374	1 542	1 155	40	637
令和 元	883 687		20 290		3 234	1 598	998	10	628
令和 元 . 10	77 123		1 656		239	150	71	1	17
11	73 523		1 718		311	154	78	1	78
12	72 174		1 713		288	109	100	1	78
令和 2 . 1	60 341		1 327		193	109	63	-	21
2	63 105		1 479		228	104	102	-	22
3	70 729		1 800		185	114	34	1	36

用語の定義：持家……建築主が自分で居住する目的で建築するもの
 貸家……建築主が賃貸する目的で建築するもの
 給与住宅……会社、官公署、学校等がその社員、職員、教員等を居住させる目的で建築するもの
 分譲住宅……建て売り又は分譲の目的で建築するもの

大型小売店販売状況

資料：四国経済産業局ホームページ
087-811-8509

(単位：百万円)

	店舗数	総	合	衣	料	品	身	の	回	り	品	飲	食	料	品	家	庭	用	品	そ	の	他	の	商	品	食	堂	・	喫	茶
平成 27 年	24	71 971		10 938		2 946		46 045		1 932		9 010		96																
28	24	71 527		10 527		2 788		46 546		1 926		8 636		94																
29	24	70 599		10 019		2 523		46 394		1 930		8 745		95																
30	25	70 779		9 249		2 368		47 447		2 031		8 741		88																
令和 元	26	69 738		8 726		2 299		47 160		2 029		8 642		88																
平成 31 . 3	25	5 864		821		217		3 896		164		688		9																
令和 元 . 10	25	5 296		642		142		3 748		137		563		7																
11	26	5 691		839		204		3 808		166		596		6																
12	26	7 636		843		221		5 160		200		1 120		9																
令和 2 . 1	26	5 837		768		211		3 910		172		706		6																
2	26	5 265		519		120		3 764		149		661		6																
3	31	5 924		514		156		4 313		250		632		6																

(注) 毎年3月頃、年間補正により前年の確報値は修正される場合がある。

電力需要実績

資料：経済産業省 資源エネルギー庁 電力・ガス事業部 電力市場整備室
03-3501-1748

(単位：千kWh)

	総	計	特	別	高	圧	高	圧	低	圧
平成 28 年度	4 288 586		466 041		1 745 378		2 077 167			
29	4 352 507		476 561		1 734 753		2 141 192			
30	4 144 156		425 525		1 700 945		2 017 686			
令和 元 . 7	340 984		33 120		162 514		145 350			
8	376 852		28 873		166 502		181 477			
9	350 384		28 583		156 395		165 406			
10	328 671		34 294		140 635		153 742			
11	300 844		31 742		126 639		142 463			
12	327 898		31 853		135 363		160 683			
令和 2 . 1	391 748		31 510		135 207		225 031			

(注) 電力自由化に伴い、平成28年4月分以降から四国電力(株)がデータの公表をされなくなったため、資源エネルギー庁のデータを利用する。

金融機関別預金残高

資料: 日本銀行高知支店ホームページ
822-0001

(単位: 百万円)

	高 知 県		
	1) 国内銀行	信用金庫・信用組合 ²⁾	農漁協ほか
平成 26 年度末	2 580 509	877 426	1 096 497
27	2 590 566	899 985	1 110 274
28	2 628 211	915 292	1 130 953
29	2 689 032	937 745	1 144 917
30	2 705 262	956 484	1 168 429
令和 元 . 10	2 666 165	968 223	1 189 960
11	2 695 899	965 818	1 191 814
12	2 714 199	976 324	1 195 772
令和 2 . 1	2 674 882	973 001	1 188 310
2	2 727 444	976 027	...
3	2 717 143	p)975 671	...

(注) 1) 国内銀行は都銀・地銀・信託・第2地方銀行協会加盟行
2) 農漁協ほかは農協・漁協・商工中金・労働金庫・信漁連

金融機関別貸出残高

資料: 日本銀行高知支店ホームページ
822-0001

(単位: 百万円)

	高 知 県		
	1) 国内銀行	信用金庫・信用組合 ²⁾	農漁協ほか
平成 26 年度末	1 508 176	147 441	396 816
27	1 515 326	141 876	386 733
28	1 528 837	142 783	377 406
29	1 524 488	144 996	366 036
30	1 560 793	149 381	356 283
令和 元 . 10	1 532 866	153 953	344 891
11	1 540 651	154 162	345 252
12	1 546 008	154 862	344 049
令和 2 . 1	1 544 683	155 388	342 016
2	1 560 429	155 875	...
3	1 575 053	p)159 850	...

(注) 1) 国内銀行は都銀・地銀・信託・第2地方銀行協会加盟行
2) 農漁協ほかは農協・漁協・商工中金・労働金庫・日本政策金融公庫・信漁連

日本銀行券受払高

資料: 日本銀行高知支店ホームページ
822-0001

(単位: 高知県 百万円、全国 億円)

	高 知 県			全 国		
	受	払	受(△)・払超	受	払	受(△)・払超
平成 27 年	202 519	436 165	233 645	560 940	614 422	53 482
28	160 758	413 085	252 327	553 272	593 585	40 312
29	143 508	404 193	260 685	548 062	590 614	42 553
30	129 882	404 354	274 471	540 724	577 184	36 460
令和 元	141 374	391 265	249 891	535 571	559 364	23 793
令和 元 . 11	9 416	28 065	18 648			
12	5 737	61 626	55 889			
令和 2 . 1	16 446	16 415	△ 31			
2	7 999	27 627	19 627			
3	8 713	31 507	22 793			
4	6 042	41 351	35 308			

(注) 日本銀行高知支店の公表にあわせ、受を(△)に変更した。

企 業 倒 産 状 況

資料: (株)東京商工リサーチ高知支店
822-0016

(単位: 百万円)

	件数			負債総額		
	総数	法的整理	任意整理	総数	法的整理	任意整理
平成 27 年度	31	24	7	4 774	3 891	883
28	32	23	9	7 009	6 123	886
29	32	26	6	6 063	5 506	557
30	35	32	3	6 841	6 589	252
令和 元	40	34	6	3 047	2 441	606
令和 元 . 11	7	6	1	545	459	86
12	4	4	-	347	347	-
令和 2 . 1	5	5	-	210	210	-
2	3	2	1	189	159	30
3	2	1	1	130	30	100
4	6	5	1	999	849	150

※負債1,000万円以上

信 用 保 証 協 会 保 証 状 況

資料: 高知県信用保証協会
823-3261

(単位: 百万円)

	保 証 申 込		保 証 承 諾 ¹⁾		保 証 債 務 残 高		代 位 弁 済 (元 利)	
	件数	金額	件数	金額	件数	金額	件数	金額
平成 27 年度	3 679	50 330	3 487	46 694	14 303	139 298	177	1 216
28	3 064	40 465	2 933	38 657	13 181	126 084	186	1 971
29	2 806	36 672	2 683	34 766	12 209	116 333	146	1 500
30	2 972	39 737	2 804	37 243	11 422	109 808	131	881
令和 元	3 183	43 987	2 972	38 338	10 823	105 690	183	1 771
令和 元 . 11	275	3 926	226	3 484	10 973	105 136	16	191
12	272	4 339	289	4 474	10 939	105 880	4	58
令和 2 . 1	227	2 865	220	2 670	10 926	105 546	9	72
2	263	3 054	252	2 939	10 873	105 116	24	355
3	478	9 468	356	5 066	10 823	105 690	15	154
4	2 333	71 370	1 466	44 149	11 227	122 609	2	2

(注) 1) は年度末及び月末の数字である。

手 形 交 換 高 及 び 不 渡 手 形

資料: 高知手形交換所
823-3228

(単位: 枚・千円・人)

	手形交換高 (A)		不渡手形実数 (B)		% (B/A)		取引停止処分			うち資金不足		
	枚数	金額	枚数	金額	枚数	金額	人員	枚数	金額	人員	枚数	金額
平成 27 年度	281 806	314 418 777	95	142 260	0.03	0.05	7	15	17 249	7	15	17 249
28	262 889	299 933 726	251	209 528	0.10	0.07	10	32	20 949	9	24	16 798
29	241 998	277 714 966	109	163 731	0.05	0.06	13	34	37 497	10	28	18 378
30	229 861	268 563 114	125	88 073	0.05	0.03	7	21	6 736	7	21	6 736
令和 元	217 886	261 106 434	255	126 620	0.12	0.05	10	40	23 822	9	38	22 821
令和 元 . 11	13 519	13 117 007	7	4 210	0.05	0.03	1	3	1 226	-	1	225
12	18 291	21 563 915	15	8 960	0.08	0.04	-	-	-	-	-	-
令和 2 . 1	20 436	24 943 311	9	4 345	0.04	0.02	-	-	-	-	-	-
2	13 293	14 707 945	4	6 272	0.03	0.04	1	1	206	1	1	206
3	20 785	27 036 232	4	2 727	0.02	0.01	2	4	5 368	2	4	5 368
4	16 969	22 083 053	4	2 519	0.02	0.01	-	-	-	-	-	-

気 象

資料:高知地方気象台「高知県の気象」
822-8882

(単位: 気温 ℃、降水量 mm、日照時間 時間)

	高 知				宿 毛				清 水				室 戸 岬			
	平 気	均 温	降 水 量	日 照 時 間	平 気	均 温	降 水 量	日 照 時 間	平 気	均 温	降 水 量	日 照 時 間	平 気	均 温	降 水 量	日 照 時 間
平成 27 年	17.5	2 966.5	2 098.4		17.5	2 321.0	2 010.5		18.5	3 030.0	2 087.7		17.0	2 643.0	2 143.7	
28	18.1	2 823.0	2 096.7		18.2	2 675.5	2 113.1		19.2	3 063.5	2 198.2		17.6	3 537.0	2 193.5	
29	17.1	2 022.0	2 218.3		17.2	2 045.5	2 180.3		18.1	2 827.0	2 269.3		16.5	2 306.5	2 308.9	
30	17.4	3 092.5	2 265.0		17.5	2 944.5	2 191.5		18.4	2 958.5	2 297.3		16.9	2 393.0	2 259.7	
令和 元	17.8	2 538.5	2 134.7		17.9	2 632.0	2 119.5		18.9	2 680.0]	2 169.4		17.3	2 945.0	2 223.7	
令和 元 . 10	21.9	400.0	173.4		21.3	359.5	183.5		22.8	390.0	183.3		21.1	469.5	178.3	
11	14.4	20.5	191.0		14.9	45.0	193.8		17.1	48.0	194.3		15.5)	62.5	196.7	
12	10.3	116.5	147.8)		10.7	101.5	131.8)		12.7	91.0	147.8)		11.5	120.0	155.9	
令和 2 . 1	9.2	153.0	167.1		9.8	132.5	156.5		11.2	151.5	167.6		10.0	151.0	160.0)	
2	9.0	99.5	199.5		9.8	119.5	171.4		11.2	152.5	186.1		9.7	103.5	186.6	
3	12.3	175.0	190.6		12.5	139.0	185.4		13.8	308.5	191.3		12.0	297.0	199.2	

(注) 「) 」は、統計を行う対象資料が許容範囲で欠けているが、上位の統計を用いる際は一部の例外を除いて正常値(資料が欠けていない)と同等に扱う(準正常値)。
「] 」は、統計を行う対象資料が許容範囲を超えて欠けている(資料不足値)。

青果物の卸売数量及び価格(高知市中央卸売市場)

資料:高知市卸売市場 市場課
883-1173

(単位: 数量 t、価格 1kg当たり円)

	野 菜 計		だ い こ ん		キ ャ ベ ツ		ね		ぎ		き ゅ う り		な		す		ト		マ		ト		果 実 計		温 室 メ ロ ン	
	数 量	価 格	数 量	価 格	数 量	価 格	数 量	価 格	数 量	価 格	数 量	価 格	数 量	価 格	数 量	価 格	数 量	価 格	数 量	価 格	数 量	価 格	数 量	価 格	数 量	価 格
平成 26 年	37 928	241	3 705	81	4 002	102	774	481	2 819	307	2 045	318	1 807	420	16 145	343	631	723								
27	37 486	267	3 569	92	3 904	122	728	599	2 744	328	1 566	355	1 809	482	15 085	378	556	815								
28 年度	36 083	283	3 919	108	3 703	125	763	682	2 735	305	1 471	360	1 990	476	14 907	398	582	767								
29	36 793	271	4 101	102	4 003	129	713	738	2 838	303	1 669	368	1 892	439	14 030	402	509	750								
30	35 246	264	3 694	89	3 442	95	742	620	2 903	321	1 779	355	1 729	455	12 788	404	493	746								
令和 元 . 10	3 318	226	425	87	355	88	60	805	209	317	163	290	132	598	1 042	362	16	591								
11	3 133	243	349	97	302	84	73	593	250	321	123	451	139	571	1 071	328	26	732								
12	3 017	268	291	70	284	73	93	517	282	548	89	476	185	389	1 471	409	55	928								
令和 2 . 1	2 387	267	207	58	189	62	64	463	289	536	94	404	144	354	959	341	17	1 213								
2	2 727	241	211	64	226	53	68	412	283	382	115	429	137	559	1 331	325	10	947								
3	3 000	246	237	86	266	86	65	392	298	296	198	386	148	633	1 137	318	17	893								

(注) 月別の数値については概数であり、修正の場合も有り得る。
平成27.12月までは中国四国農政局高知支局より資料提供。 28年より年度集計に変更。

旅 客

資料:JR四国高知企画部 822-8101 土佐くろしお鉄道(株) 0880-35-5240
とさでん交通(株) 電車事業部 電車企画課 833-7120 とさでん交通(株) 自動車戦略部 乗合課 833-7132
高知空港事務所 863-2621 県高知土木事務所 882-8171

	旅 客								
	1) 鉄 道						電 車	2) バ ス	
	く ろ し お 鉄 道								
5) J R 四 国	中 村 線		宿 毛 線		ご め ん ・ な は り 線				
平成 27 年	5 486 986	382 192		269 418		1 273 391		6 019 549	3 381 332
28	5 459 045	368 303		274 463		1 234 831		6 141 031	3 344 596
29	5 431 712	373 115		267 088		1 224 644		6 088 063	3 071 301
30	5 390 221	326 518		242 700		1 094 037		6 202 589	2 933 500
令和 元	5 428 510	357 688		241 175		1 216 454		6 158 340	2 857 038
令和 元 . 9	539 259	32 952		22 865		118 336		550 693	249 470
10	447 241	28 986		18 605		99 304		499 851	237 524
11	442 452	29 912		19 402		105 477		485 930	234 308
12	400 430	27 297		17 464		87 677		492 598	230 672
令和 2 . 1	437 303	27 540		18 392		101 249		483 651	215 709
2	372 188	22 214		15 906		90 743		454 460	207 506
3	282 220	14 753		10 262		63 802		388 661	170 508
4	263 660

(注) 1) 線をまたがって乗車した場合は重複計上となっている。 2) 平成24年1月から平成26年9月まで、県内主要3社の定期を含めた乗合の数値を計上している。
5) 四国島外を含む。

自動車保有車両状況

資料：四国運輸局ホームページ
087-835-6351

(単位：台)

	総数	貨物用乗合乗用特種(殊)用途用										二輪				
		普通			小型		被けん引		軽		普通		小型		大型	
		普通	四輪	三輪	四輪	三輪	普通	三輪	普通	小型	普通	小型	大型	特殊	小型	軽
平成 27 年度末	560 414	12 697	19 161	9 431	102 674	29 500	849 81 065	116 985	194 083	7 997	1 363	1 645	9 591	11 335		
28	561 611	12 757	18 962	8 441	101 136	27 513	851 83 466	115 267	196 118	7 944	1 389	1 626	9 800	11 306		
29	562 696	12 805	18 918	9 453	99 832	27 516	841 86 012	113 039	197 982	7 970	1 381	1 619	9 979	11 313		
30	562 916	12 929	18 789	9 451	99 118	26 512	839 88 047	110 311	199 465	7 940	1 378	1 623	10 176	11 303		
令和 元	551 280	12 970	18 725	9 456	98 486	27 498	832 89 804	107 214	200 899	7 949	1 376	1 605	10 427	…		
令和 元 . 10	556 564	12 940	18 876	9 453	100 048	26 504	838 89 637	108 980	202 755	7 967	1 382	1 616	10 533	…		
11	556 716	12 946	18 869	9 454	100 118	27 502	837 89 789	108 812	202 843	7 965	1 377	1 613	10 555	…		
12	556 547	12 975	18 848	9 459	100 058	27 502	836 89 883	108 523	202 886	7 976	1 373	1 608	10 584	…		
令和 2 . 1	556 236	12 997	18 813	9 460	99 981	27 503	842 89 923	108 253	202 918	7 964	1 366	1 606	10 574	…		
2	556 209	12 996	18 809	9 460	99 846	27 503	838 90 079	108 155	202 962	7 975	1 367	1 604	10 579	…		
3	551 280	12 970	18 725	9 459	98 486	27 498	832 89 804	107 214	200 899	7 949	1 376	1 605	10 427	…		

交通事故件数及び死傷者数

資料：県警察本部交通企画課
826-0110

(単位：人・件)

	死傷者			事故件数										1) 飲酒事故件数
	総数	死者	負傷者	総数	酒酔い	最高速度違反	信号無視	右左折違反	追越し違反	前方不注意	その他	(うち)無免許運転		
平成 27 年	2 762	30	2 732	2 391	-	6	85	173	30	536	1 561	6	17	
28	2 489	42	2 447	2 193	2	3	66	136	33	525	1 428	12	25	
29	2 029	29	2 000	1 790	-	4	55	87	21	406	1 199	3	15	
30	1 820	29	1 791	1 613	3	4	64	92	21	351	1 078	5	23	
令和 元	1 733	33	1 700	1 556	1	1	57	80	25	352	1 040	6	15	
令和 元 . 11	150	3	147	134	-	-	4	18	2	32	78	-	2	
12	171	1	170	162	-	-	6	11	4	39	102	2	2	
令和 2 . 1	128	4	124	114	-	-	3	7	-	29	75	-	1	
2	132	1	131	118	-	-	1	5	1	29	82	2	2	
3	126	2	124	112	-	-	2	8	-	22	80	-	-	
4	83	3	80	79	-	-	5	7	2	15	50	-	3	

(注) 1) は、事故発生の第一原因のみでなく、原付以上のすべての酒気帯び運転を含む。
ただし、事故件数は物損事故を除く。

貨物輸送

(単位：旅客=人 / 貨物=船舶 t、航空 kg)

3) 航空		貨物				4) 航空		
		船舶 (高知港)						
乗客	降客	移出	移入	発送	到着			
666 323	665 770	2 779 813	1 959 288	2 941 909	736 489			平成 27 年
640 412	705 256	2 838 037	1 835 602	2 861 230	682 687			28
734 233	740 884	2 855 995	1 750 362	2 550 287	633 394			29
699 490	758 246	3 059 297	1 710 574	2 524 157	700 694			30
825 132	827 633	…	…	2 339 262	634 765			令和 元
69 189	69 200	236 104	142 484	169 750	60 990			令和 元 . 9
70 522	72 101	240 802	153 002	156 546	58 094			10
77 168	77 494	207 410	119 676	187 421	54 015			11
62 707	70 989	…	…	230 923	66 372			12
72 378	63 942	…	…	183 522	50 034			令和 2 . 1
61 700	62 921	…	…	160 843	48 938			2
33 388	32 980	…	…	176 740	45 217			3
6 618	7 136	…	…	123 818	30 245			4

(高速バス、空港連絡バスは除く。) 3) 旅客には通過客・国際線を含まない。H28.2から運賃無料の幼児を含む。 4) 貨物には郵便物を含まない。

高知県統計協会特別会員募集のご案内

高知県統計協会では、特別会員制度を設けております。ご入会いただいた会員には、下記区分により各種統計資料を無償配布するとともに、統計資料に関する優良図書をお送りいたします。

1 配布資料

(1) A会員

刊行物名	発行時期	収録内容
統計高知	毎月 (年間12回)	最新の県内主要データ、最新の各種統計調査結果報告書を収録 高知県の主要指標、高知県推計人口及び人口動態、高知市消費者物価指数 高知県金融経済概況、鉱工業生産指数の動向、毎月勤労統計調査地方調査、 高知県の主要統計
高知県統計書	毎年	各分野にわたる統計データを収録した総合統計書 土地、気象、人口、労働、事業所、農業、林業、水産業、製造業及び鉱業、 建設及び住居、電気、ガス及び水道、運輸及び通信、商業、貿易及び観光、通貨及び金融、 家計及び物価、賃金、社会保障、県民経済計算及び生産指数、国税及び地方財政、 公務員及び選挙、教育、文化及び宗教、医療及び衛生、警察及び司法、 災害、事故及び公害
県勢の主要指標	毎年	各分野における都道府県別の順位と、高知県内市町村別の主要データを収録 自然環境、人口・世帯、経済基盤、財政、学校教育、社会教育・文化・スポーツ、労働、 家計、居住環境、社会保障、健康・医療、安全
高知県のすがた	毎年	地図・グラフ・主要統計表で県勢を見やすく表したパンフレット
高知市消費者物価指数年報	毎年	物価の変動を時系列で測定し、収録
毎月勤労統計調査地方調査年報	毎年	前年における高知県の雇用、賃金、労働時間の変動状況を収録
高知県の工業	経済センサス 実施年の 翌年を除く 毎年	工業統計調査結果を収録 事業者数、従業者数、製造品出荷額等
学校基本調査報告書	毎年	5月に実施した学校基本調査結果を収録 学校数、児童生徒数、教員数、卒業後の状況等
高知県の漁業	5年毎	漁業センサスの結果

(2) B会員には「統計高知」のみを配布します。

2 会費

年額 A会員 17,000円

B会員 8,000円

※どちらも郵送料込みの金額です。(毎年4月1日から翌年の3月31日まで)

【お問い合わせ先】

〒780-8528 高知市丸ノ内1丁目3-30

(四国森林管理局2階)

高知県総務部統計分析課内

高知県統計協会 担当 島田、土居、近藤

TEL 088-823-9344

FAX 088-823-9257

令和2年度の統計刊行物一覧表

刊行物名	収録内容	周期	刊行時期	担当
統計高知	最新の県内主要データ、最新の各種統計調査結果報告を掲載	月	毎月20日	統計普及
県民経済計算報告書	平成29年度の県経済を生産・分配・支出の3面から把握し、規模や構造を明らかにする	年	令和2年5月	統計分析第二
高知県の工業	令和元年工業統計調査結果（平成30年実績）及び高知県工業統計補完調査結果	年	令和2年7月	経済統計
毎月勤労統計調査地方調査年報	令和元年の雇用・給与・労働時間の毎月の変動及び年平均の結果を掲載	年	令和2年8月	統計分析第一
高知県統計書	各分野にわたる統計データを収録した総合統計書	年	令和2年12月	統計普及
高知県のすがた	地図・グラフ・主要統計表で県勢を見やすく表したパンフレット	年	令和3年3月	統計普及
県勢の主要指標	都道府県・県内市町村の主要データに順位を付して収録	年	令和3年3月	統計分析第二
高知市消費者物価指数年報	令和2年平均の高知市消費者物価指数	年	令和3年3月	経済統計
学校基本調査報告書	令和2年度の学校に関する基本的事項を掲載	年	令和3年3月	人口・社会統計

工業統計調査

皆様のご回答をお願いします。
ぜひインターネットでご回答ください。



コウちゃん

調査期日

令和2年

2020年6月1日



政府統計

統計法に基づく国の統計調査です。調査票情報の秘密の保護に万全を期します。

総務省・経済産業省・都道府県・市区町村

<https://www.meti.go.jp>

工業統計

検索



コウミちゃん