

No. 643 令和2年(2020年)10月

STATISTICS KOCHI

高知家
高

統計高知

特集

◆ 平成27年高知県産業連関表の概要について



リョーマ
Ryoma Holiday の休日

～自然 & 体験キャンペーン～

高知県総務部統計分析課
高知県統計協会



統計調査
にご理解
ご協力を。

目 次

特集

- 平成 27 年高知県産業連関表の概要について 1

統計資料

- 高知県の主要指標 6
- 高知県推計人口及び人口動態
 - ・令和2年9月1日現在の結果概要 8
 - 〈統計表一覧〉男女別、年齢別・割合(3区分)、世帯数 10
 - 男女別、年齢別(5歳階級) 12
 - 自然動態、社会動態 17
- 高知県金融経済概況 〈令和2年 10 月公表〉 18
- 第 186 回全国企業短期経済観測調査〈令和2年 10 月公表〉 22
- 高知市消費者物価指数 〈令和2年8月分〉 30
- 鉱工業生産指数の動向 〈令和2年7月〉 38
- 毎月勤労統計調査地方調査 〈令和2年7月分(速報)〉 42
- 毎月勤労統計調査地方調査 〈令和2年6月分(確報)〉—抜粋— 57

- 高知県の主要統計 58

その他

- 高知県統計協会特別会員募集のご案内 64
- 令和2年度の統計刊行物一覧表 65

＜利用者のために＞

- | | |
|--|--|
| <p>1 統計表によっては、端数処理の関係で総計と内訳の合計が一致しない場合があります。</p> <p>2 特に注意書きのない限り、統計表の「年」は暦年(1月～12月)、「年度」は会計年度(4月～翌年3月)を示します。</p> <p>3 人口については、平成27年国勢調査(平成27年10月1日現在)結果をもとにした各月1日現在の推計人口を掲載しています。</p> | <p>4 表中の符号は、つぎのとおりです。</p> <p>「△」…減少またはマイナス数値</p> <p>「0」…単位未満(表章単位に満たないもの)</p> <p>「—」…皆無(該当数値がないもの)</p> <p>「…」…不詳(数値が得られないもの)</p> <p>「x」…数値が秘匿されているもの</p> <p>「p」…暫定数値・速報数値</p> <p>「r」…訂正数値・確定数値</p> |
|--|--|

平成27年高知県産業連関表の概要について

○平成27年の県内生産額は4兆246億円で、平成23年から2,826億円(+7.6%)増加している。

・粗付加価値は2兆4,017億円で、平成23年から2,467億円(+11.4%)増加

○県際収支は5,930億円の赤字だが、移輸出の増加が移輸入の増加を上回ったため、平成23年から582億円(+8.9%)改善している。

・移輸出は7,647億円で、平成23年から888億円(+13.1%)増加

・移輸入は1兆3,577億円で、平成23年から306億円(+2.3%)増加

○産業振興計画で地産外商の推進に取り組んでいる農林漁業や観光に伴う宿泊、飲食サービスなどの分野では、平成23年から移輸出が増加しており、県際収支の改善につながっている。

平成27年高知県産業連関表 取引基本表3部門表（取引基本表）

単位：億円

	第1次産業 ①	第2次産業 ②	第3次産業 ③	中間需要計 ④=①+②+③	最終需要			移輸入 (控除) ⑧	生産額 ⑨=④+⑤+⑥+⑦+⑧
					消費 ⑤	投資 ⑥	移輸出 ⑦		
第1次産業	175	371	130	676	206	103	1,274	△ 404	1,855
第2次産業	348	2,845	2,688	5,881	2,227	5,019	3,949	△ 7,797	9,279
第3次産業	296	2,042	7,335	9,673	21,806	585	2,424	△ 5,376	29,112
中間投入計	819	5,257	10,153	16,229	24,239	5,708	7,647	△ 13,577	40,246
粗付加価値	1,036	4,022	18,959	24,017	県際収支 = 移輸出⑦ + 移輸入⑧				
生産額	1,855	9,279	29,112	40,246	△5,930億円 = 7,647億円 + △1兆3,577億円				

※ 端数処理の影響で、合計が一致しない箇所あり。

○平成23年高知県産業連関表 取引基本表3部門表（取引基本表）

単位：億円

	第1次産業 ①	第2次産業 ②	第3次産業 ③	中間需要計 ④=①+②+③	最終需要			移輸入 (控除) ⑧	生産額 ⑨=④+⑤+⑥+⑦+⑧
					消費 ⑤	投資 ⑥	移輸出 ⑦		
第1次産業	128	438	64	630	276	103	1,050	△ 345	1,714
第2次産業	371	2,822	2,781	5,974	2,901	4,759	3,875	△ 8,453	9,056
第3次産業	284	2,365	6,617	9,266	19,409	614	1,834	△ 4,473	26,650
中間投入計	782	5,625	9,462	15,870	22,586	5,476	6,759	△ 13,271	37,420
粗付加価値	932	3,430	17,187	21,550	県際収支 = 移輸出⑦ + 移輸入⑧				
生産額	1,714	9,056	26,650	37,420	△6,512億円 = 6,759億円 + △1兆3,271億円				

※ 端数処理の影響で、合計が一致しない箇所あり。

○増減額（平成27年表－平成23年表）

単位：億円

	第1次産業 ①	第2次産業 ②	第3次産業 ③	中間需要計 ④=①+②+③	最終需要			移輸入 (控除) ⑧	生産額 ⑨=④+⑤+⑥+⑦+⑧
					消費 ⑤	投資 ⑥	移輸出 ⑦		
第1次産業	47	△ 67	66	46	△ 71	0	224	△ 59	141
第2次産業	△ 23	23	△ 93	△ 93	△ 674	260	74	656	223
第3次産業	12	△ 324	718	406	2,397	△ 28	590	△ 903	2,462
中間投入計	37	△ 368	691	359	1,653	232	888	△ 306	2,826
粗付加価値	104	591	1,772	2,467	582億円（県際収支） = 888億円（移輸出） + △306億円（移輸入）				
生産額	141	223	2,462	2,826					

（参考）

（1）産業連関表について

平成27年高知県産業連関表は、平成27年の1年間における県内産業の経済活動について、その生産物（財やサービス）の取引（産業と産業、産業と消費者など）を一覧表形式にとりまとめた統計で、どこから原材料を仕入れて生産物が生産されたか、そしてどこへ販売されたかなど、県内の産業構造を明らかにするほか、経済波及効果測定の道具としても使用される。

また、産業連関表は、国において全国表が、全都道府県においては地域表がともに、5年に1度の周期で作成されている。

本県では、平成23年高知県産業連関表^{※1}を平成28年12月に公表している。

※1 全国表、地域表とも平成24年経済センサス－活動調査（H23年実績）の結果を取り込んだため、通常の周期である平成22年表ではなく、平成23年表を作成し、公表している。

（2）作成方法等

産業連関部局長会議の「平成27年（2015）年産業連関表作成基本要綱」や、産業連関幹事会の「地域産業連関表作成基本マニュアル」の推計方法を参考に、公表された統計資料や、国から提供される経済センサス活動調査の組替集計結果や各種計数のほか、製造業の移輸出入を明らかにする商品流通調査（全都道府県で実施）などを使用して作成した。平成23年と比べると、利用統計の変更等により推計方法を一部変更した。

県内生産額

- 平成27年の県内生産額は4兆246億円で、平成23年と比較して2,826億円（+7.6%）増加している。
- 産業別（16部門）の構成比をみると、医療・福祉や教育・研究が含まれる「公共サービス」が7,646億円で構成比19.0%、次いで宿泊業や飲食サービスなどが含まれる「その他のサービス」が4,970億円で同12.3%、「製造業」が4,876億円で同12.1%と続いている。
- 平成23年と比較すると、「公共サービス」が1,099億円（増加率+16.8%）増加し、次いで「その他のサービス」が902億円（同+22.2%）、「運輸・郵便・情報通信」が408億円（+12.7%）増加と続いている。

◆県内生産額の推移

単位：億円

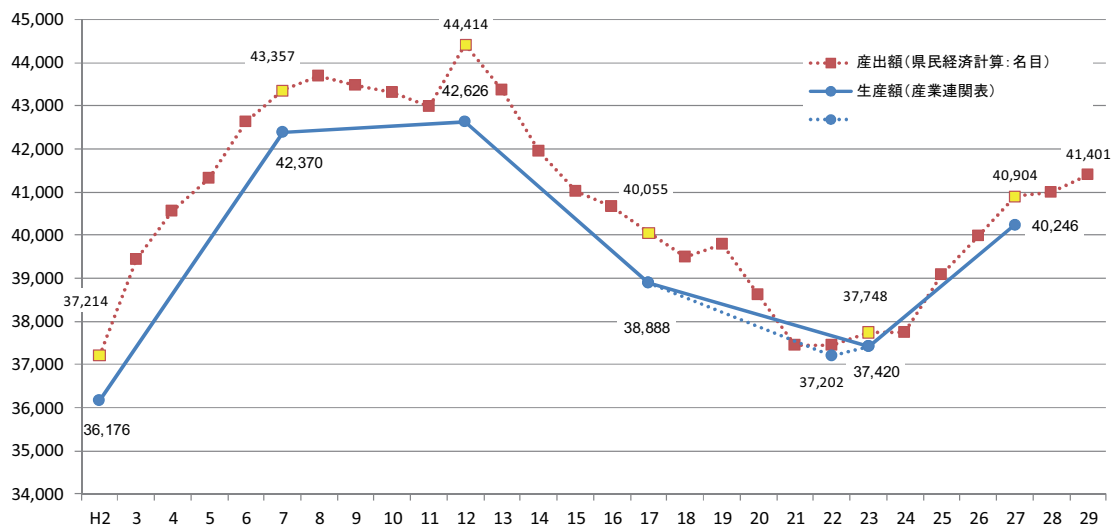

※ 産業連関表の生産額と県民経済計算の産出額は、概念上一致すべきものであるが、統計としての性格や推計方法が異なるため、完全には一致しない。
 ※ 平成23年産業連関表は、平成24年経済センサス活動調査(H23年実績)を取り込むこととなり、公表までに時間を要することとなったため、平成17年表を基に延長推計を行った平成22年延長表を平成26年6月に公表している。

◆部門別生産額(16部門)

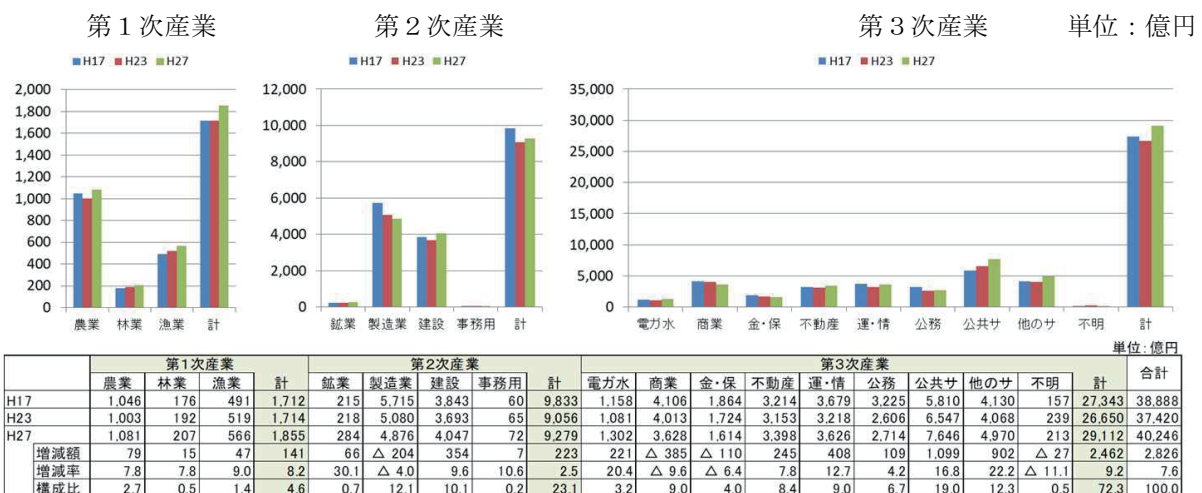

◆平成23年との比較(40部門)

単位：億円

増加		減少	
	金額		金額
1 医療・福祉（公共サービス）	694	商業（商業）	▲ 385
2 対事業所サービス（その他のサービス）	623	建築（建設）	▲ 232
3 土木（建設）	586	電子部品（製造業）	▲ 185
4 教育・研究（公共サービス）	448	飲食料品（製造業）	▲ 161
5 運輸・郵便（運輸・郵便・情報通信）	345	金融・保険（金融・保険）	▲ 110

※（ ）内は、16部門

県際収支

- ・ 県際収支は5,930億円の赤字で、平成23年と比較して582億円（+8.9%）改善している。
- ・ 産業別（16部門）にみると、「農業」が552億円、「漁業」が301億円、「鉱業」が76億円のプラス、「製造業」が3,925億円、「その他のサービス」が862億円、「運輸・郵便・情報通信」が735億円のマイナスとなっている。
- ・ 平成23年と比較すると、「製造業」が645億円、「不動産」が117億円、「漁業」が111億円改善し、「金融・保険」が△193億円、「その他のサービス」が△185億円、「運輸・郵便・情報通信」が△141億円悪化している。

◆ 県際収支の推移

単位：億円

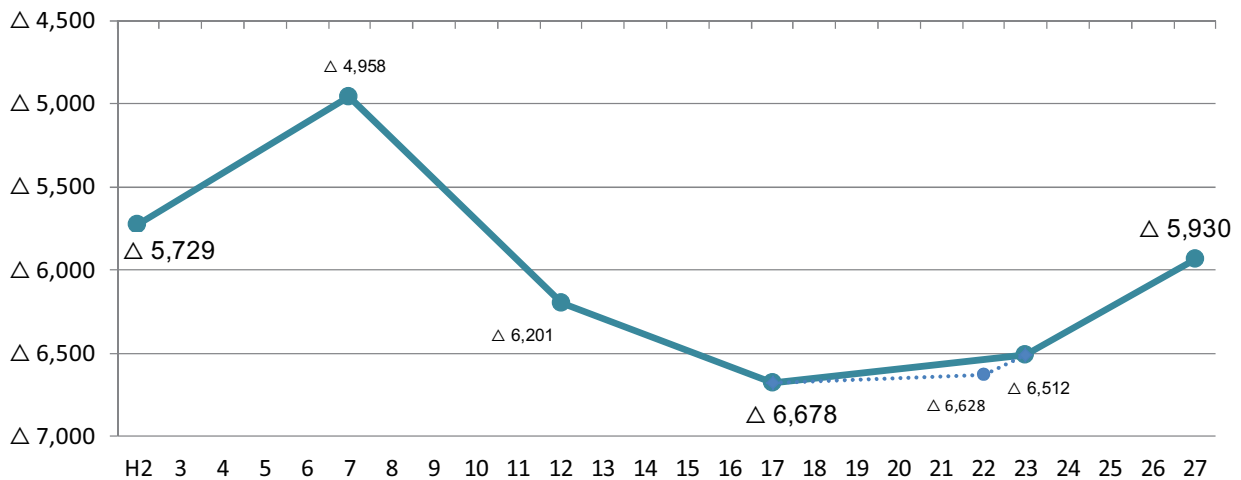

◆ 部門別県際収支(16部門)

第1次産業

第2次産業

第3次産業

単位：億円

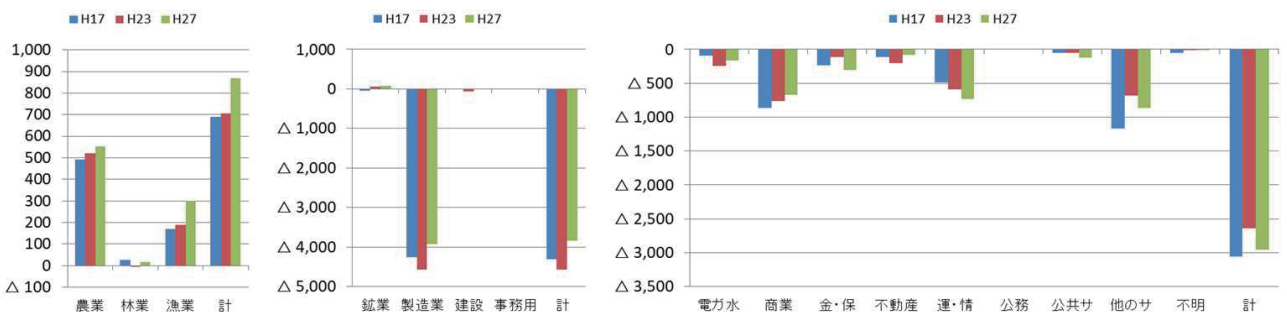

	第1次産業				第2次産業				第3次産業										合計	
	農業	林業	漁業	計	鉱業	製造業	建設	事務用	計	電ガ水	商業	金・保	不動産	運・情	公務	公共サ	他のサ	不明		計
H17	493	26	171	690	△ 53	△ 4,260	0	0	△ 4,312	△ 91	△ 861	△ 238	△ 110	△ 486	0	△ 47	△ 1,165	△ 57	△ 3,056	△ 6,678
H23	520	△ 5	190	705	54	△ 4,570	△ 62	0	△ 4,578	△ 243	△ 762	△ 113	△ 201	△ 594	0	△ 48	△ 677	△ 0	△ 2,639	△ 6,512
H27	552	17	301	870	76	△ 3,925	0	0	△ 3,849	△ 168	△ 671	△ 306	△ 84	△ 735	0	△ 125	△ 862	△ 2	△ 2,952	△ 5,930
増減額	32	22	111	165	22	645	62	0	729	75	92	△ 193	117	△ 141	0	△ 76	△ 185	△ 2	△ 313	582
増減率	6.2	476.1	58.5	23.4	40.2	14.1	100.0	-	15.9	31.0	12.0	△ 170.1	58.3	△ 23.7	-	△ 157.5	△ 27.3	△ 608.0	△ 11.9	8.9
構成比																				

◆ 平成23年との比較(40部門)

単位：億円

順位	増加		減少	
	金額	金額	金額	金額
1	電気機械・情報・通信機器（製造業）	355	情報通信（運輸・郵便・情報通信）	▲ 302
2	生産用機械（製造業）	169	金融・保険（金融・保険）	▲ 193
3	運輸・郵便（運輸・郵便・情報通信）	161	対個人サービス（その他のサービス）	▲ 159
4	繊維製品（製造業）	152	飲食料品（製造業）	▲ 143
5	電力・ガス・熱供給（電力・ガス・水道）	140	教育・研究（公共サービス）	▲ 125

※（ ）内は、16部門

移輸出

- ・移輸出は7,647億円で、平成23年と比較して888億円（+13.1%）増加している。
- ・産業別（16部門）の構成比をみると、「製造業」が3,698億円（48.4%）、「運輸・郵便・情報通信」が952億円（12.5%）、「その他のサービス」が883億円（11.5%）となっている。
- ・平成23年と比較すると、宿泊業や飲食サービスなどが含まれる「その他のサービス」が227億円（増加率+34.7%）増加し、次いで「運輸・郵便・情報通信」が135億円（同+16.5%）、「漁業」が121億円（同+42.0%）増加となっている。

◆移輸出の推移

単位：億円

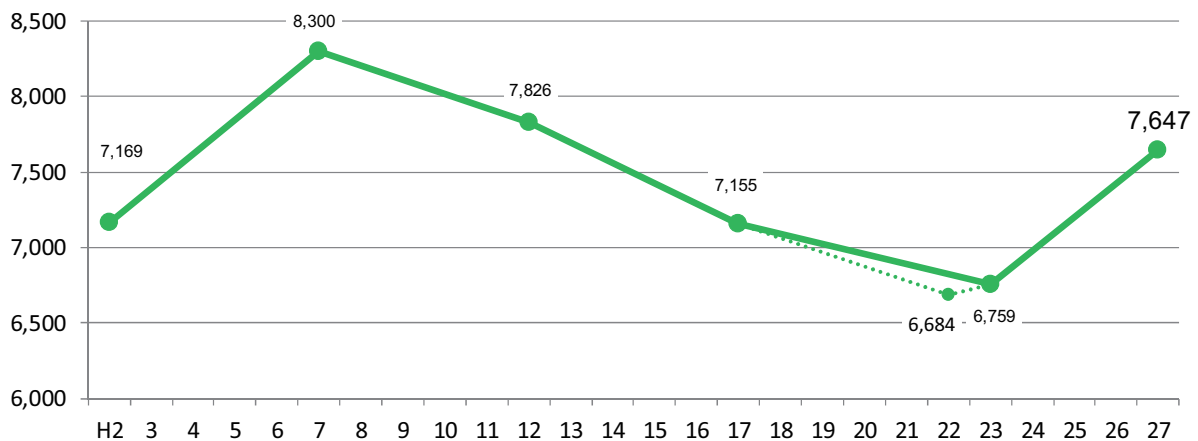

◆部門別移輸出(16部門)

第1次産業

第2次産業

第3次産業

単位：億円

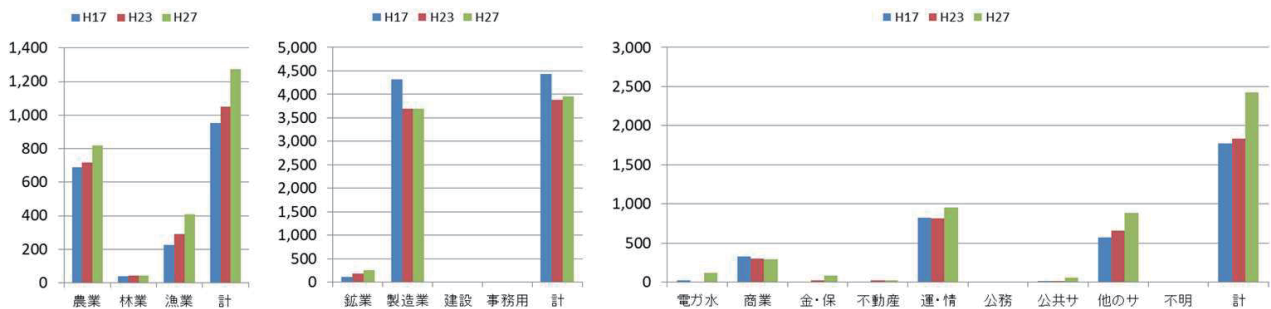

	第1次産業				第2次産業				第3次産業											合計
	農業	林業	漁業	計	鉱業	製造業	建設	事務用	計	電力水	商業	金・保	不動産	運・情	公務	公共サ	他のサ	不明	計	
H17	690	40	224	954	112	4,318	0	0	4,430	25	326	0	8	826	0	16	569	0	1,770	7,155
H23	719	42	289	1,050	179	3,696	0	0	3,875	1	304	23	21	817	0	12	655	0	1,834	6,759
H27	819	45	411	1,274	250	3,698	0	0	3,949	120	297	87	25	952	0	57	883	4	2,424	7,647
増減額	100	3	121	224	71	2	0	0	74	119	△ 8	64	4	135	0	46	227	4	590	888
増減率	13.9	7.1	42.0	21.3	40.0	0.1	-	-	1.9	9,670.7	△ 2.5	273.8	17.5	16.5	-	396.6	34.7	2,992.3	32.2	13.1
構成比	10.7	0.6	5.4	16.7	3.3	48.4	0.0	0.0	51.6	1.6	3.9	1.1	0.3	12.5	0.0	0.7	11.5	0.1	31.7	100.0

◆平成23年との比較(40部門)

単位：億円

順位	増加	減少	
		金額	金額
1	運輸・郵便（運輸・郵便・情報通信）	142	電子部品（製造業） ▲ 162
2	対事業所サービス（その他のサービス）	133	飲食料品（製造業） ▲ 115
3	漁業（漁業）	121	鉄鋼・非鉄金属（製造業） ▲ 63
4	電力・ガス・熱供給（電力・ガス・水道）	119	窯業・土石製品（製造業） ▲ 42
5	耕種農業（農業）	100	商業（商業） ▲ 8

※（ ）内は、16部門

移輸入

- ・移輸入は1兆3,577億円で、平成23年と比較して306億円（+2.3%）増加している。
- ・産業別（16部門）の構成比をみると、「製造業」が7,623億円（56.1%）、「その他のサービス」が1,745億円（12.9%）、「運輸・郵便・情報通信」が1,687億円（12.4%）となっている。
- ・平成23年と比較すると、娯楽サービスなどが含まれる「その他のサービス」が412億円（増加率+31.0%）増加し、次いで「運輸・郵便・情報通信」が276億円（同+19.6%）、「金融・保険」が256億円（同+187.7%）増加となっている。

◆移輸入の推移

単位：億円

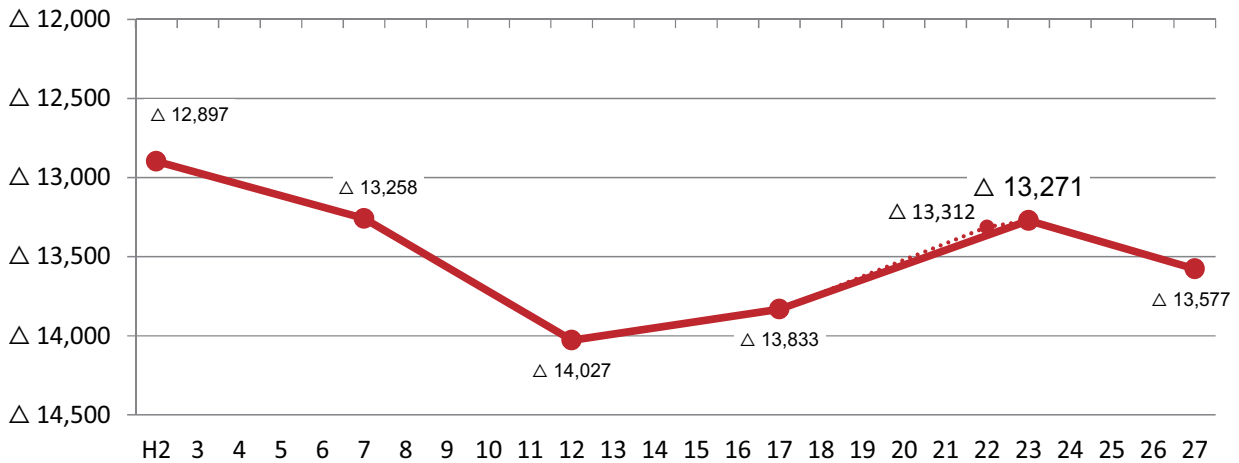

◆部門別移輸入(16部門)

第1次産業

第2次産業

第3次産業

単位：億円

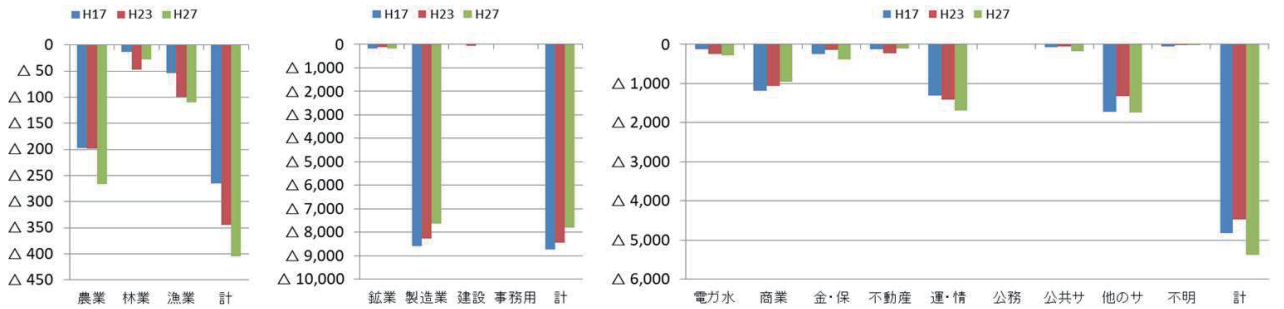

	第1次産業				第2次産業				第3次産業										合計	
	農業	林業	漁業	計	鉱業	製造業	建設	事務用	計	電ガ水	商業	金・保	不動産	運・情	公務	公共サ	他のサ	不明		計
H17	△ 198	△ 14	△ 54	△ 265	△ 165	△ 8,578	0	0	△ 8,742	△ 116	△ 1,187	△ 238	△ 118	△ 1,312	0	△ 64	△ 1,734	△ 57	△ 4,826	△ 13,833
H23	△ 199	△ 47	△ 99	△ 345	△ 124	△ 8,266	△ 62	0	△ 8,453	△ 244	△ 1,067	△ 137	△ 222	△ 1,411	0	△ 60	△ 1,332	△ 0	△ 4,473	△ 13,271
H27	△ 267	△ 28	△ 110	△ 404	△ 174	△ 7,623	0	0	△ 7,797	△ 288	△ 967	△ 393	△ 108	△ 1,687	0	△ 182	△ 1,745	△ 6	△ 5,376	△ 13,577
増減額	67	△ 19	△ 10	59	50	△ 643	△ 62	0	△ 656	44	△ 99	256	△ 113	276	0	122	412	5	903	306
増減率	33.8	△ 40.1	10.5	17.1	39.9	△ 7.8	△ 100.0	-	△ 7.8	17.8	△ 9.3	187.7	△ 51.1	19.6	-	203.5	31.0	1,423.7	20.2	2.3
構成比	2.0	0.2	0.8	3.0	1.3	56.1	0.0	0.0	57.4	2.1	7.1	2.9	0.8	12.4	0.0	1.3	12.9	0.0	39.6	100.0

◆平成23年との比較（40部門）

単位：億円

改善（マイナス幅が減少）	金額	悪化（マイナス幅が増加）	
		金額	金額
1 電気機械・情報・通信機器（製造業）	336	情報通信（運輸・郵便・情報通信）	▲ 294
2 不動産（不動産）	113	金融・保険（金融・保険）	▲ 256
3 商業（商業）	99	対個人サービス（その他のサービス）	▲ 253
4 生産用機械（製造業）	96	対事業所サービス（その他のサービス）	▲ 160
5 繊維製品（製造業）	88	教育・研究（公共サービス）	▲ 124

※（ ）内は、16部門

高 知 県 の

	人 口						世 帯 数
	総 数	男	女	15歳未満	15～64歳	65歳以上	
平成 27 年(度)	* 728 276	* 342 672	* 385 604	* 84 728	* 404 527	* 239 021	* 319 011
28	720 907	339 274	381 633	82 865	396 254	241 788	318 939
29	713 465	335 998	377 467	81 058	388 503	243 904	318 753
30	705 880	332 650	373 230	79 454	381 483	244 943	318 488
令和 元	697 674	328 988	368 686	77 730	374 616	245 328	318 030
令和 元 . 9	698 121	329 227	368 894	77 871	375 078	245 172	318 004
10	697 674	328 988	368 686	77 730	374 616	245 328	318 030
11	697 277	328 863	368 414	77 627	374 307	245 343	318 076
12	696 725	328 577	368 148	77 463	373 860	245 402	317 881
令和 2 . 1	696 293	328 381	367 912	77 330	373 390	245 573	317 663
2	695 405	327 966	367 439	77 181	372 656	245 568	317 344
3	694 794	327 695	367 099	77 101	372 105	245 588	317 056
4	691 989	326 206	365 783	76 812	369 507	245 670	316 577
5	691 990	326 330	365 660	76 756	369 529	245 705	317 845
6	691 602	326 169	365 433	76 583	369 266	245 753	317 795
7	691 080	325 948	365 132	76 445	368 964	245 671	317 862
8	690 668	325 857	364 811	76 277	368 781	245 610	317 880
9	690 211	325 699	364 512	76 075	368 346	245 790	317 822
備 考	年の時系列は各年10月1日現在、月の時系列は各月1日現在の推計値(平成27年国勢調査確定値基準)。 但し、* が付与されている数値は、国勢調査の結果。						
資 料 出 所	高 知 県 統 計 分 析 課						
関連ページ	8～17						

	物 価	賃 金		・ 労 働		有 効 求 人 倍 率	就 職 率	
	2) 消費者物価 指数(高知市)	調査産業計 平均賃金	3) 賃 金 指 数		3) 調査産業計 雇用指数			
			名 目	実 質				
平成 26 年(度)	98.9	295 001	95.7	97.0	100.6	0.84	35.4	
27	100.0	300 281	100.0	100.0	100.0	0.98	35.9	
28	99.9	294 241	98.1	98.2	102.0	1.13	37.3	
29	100.5	301 653	100.4	99.6	104.2	1.20	36.9	
30	101.0	268 851	89.5	88.3	105.8	1.27	37.5	
令和 元 . 9	101.7	228 378	76.1	74.4	106.0	1.30	36.1	
10	101.8	231 121	77.0	75.1	105.6	1.28	35.7	
11	101.9	244 614	81.5	79.4	106.6	1.28	37.7	
12	101.9	468 096	156.0	151.9	106.5	1.27	38.6	
令和 2 . 1	101.5	247 306	82.4	80.6	106.2	1.24	24.4	
2	101.3	226 797	75.6	74.1	106.1	1.19	28.8	
3	101.3	233 617	77.9	76.4	105.0	1.18	54.1	
4	101.0	234 572	78.2	76.9	105.9	1.07	31.4	
5	101.0	231 452	77.1	75.8	104.6	0.95	33.3	
6	101.0	r)390 100	r)130.0	r)128.1	r)105.9	0.92	33.1	
7	101.7	p)265 515	p)88.5	p)86.6	p)107.0	0.93	26.4	
8	102.0	0.92	30.8	
9	
備 考	総合指数	「毎月勤労統計調査」(事業所規模5人以上)				季節調整値 (年度平均は実数)		
資 料 出 所	総務省統計局	高知県統計分析課				高知労働局	職業安定課	
関連ページ	30～37	42～57				58		

主 要 指 標

指数：1)、2)、3) 平成27年=100

商 業 工 業				電 力 需 要	国 内 銀 行 の 預 貸 金 合 計		
1) 鉱工業生産指数			大型小売店 販売状況	高圧・低圧 総 計	預 金 残 高	貸 出 残 高	
総 合	鉱 業	製 造 工 業					
			百万円	千kWh	百万円	百万円	
100.0	100.0	100.0	71 971	…	2 590 566	1 515 326	平成 27 年(度)
100.9	94.5	101.1	71 527	4 288 586	2 628 211	1 528 837	28
104.2	95.7	104.4	70 599	4 352 507	2 689 032	1 524 488	29
103.1	97.2	103.3	70 779	4 144 156	2 705 262	1 560 793	30
99.8	94.1	99.9	69 738	4 041 826	2 717 143	1 575 053	令和 元
96.3	90.7	96.6	5 857	350 384	2 688 277	1 541 117	令和 元 . 9
93.6	92.3	93.4	5 296	328 671	2 666 165	1 532 866	10
97.0	95.5	97.1	5 691	300 844	2 695 899	1 540 651	11
96.7	99.0	96.5	7 636	327 898	2 714 199	1 546 008	12
99.7	82.4	100.1	5 837	391 748	2 674 882	1 544 683	令和 2 . 1
98.8	96.5	98.9	5 265	345 993	2 727 444	1 560 429	2
91.6	100.2	91.5	5 924	340 429	2 717 143	1 575 053	3
99.1	94.2	99.2	5 037	306 359	2 778 293	1 584 544	4
84.7	66.8	85.2	5 686	298 663	2 913 549	1 632 401	5
86.3	94.2	86.2	6 125	296 684	2 946 341	1 639 807	6
92.6	79.1	92.9	6 294	…	2 928 522	1 642 953	7
…	…	…	6 408	…	2 941 552	1 638 453	8
…	…	…	…	…	…	…	9

季節調整済指数(年平均は原指数)		四国電力のデータが公表されなくなった為変更	年別は年度末(3月末)残高 国内銀行=都銀・地銀・信託・第2地方銀行協会加盟行	備 考
高 知 県 統 計 分 析 課	四国経済産業局	資源エネルギー庁	日本銀行 高知支店	資 料 出 所
38~41	59	59	60	関連ページ

青果物の卸売数量及び価格				自 動 車 保有台数	交 通 事 故				
野 菜 計		果 実 計			件 数	死 傷 者			
数 量	価 格	数 量	価 格	総 数		総 数	死 者	負 傷 者	
t	1kg当たり円	t	1kg当たり円	台	件	人	人	人	
37 928	241	16 145	343	560 502	2 690	3 043	41	3 002	
37 486	267	15 085	378	560 414	2 391	2 762	30	2 732	
36 083	283	14 907	398	561 611	2 193	2 489	42	2 447	
36 793	271	14 030	402	562 696	1 790	2 029	29	2 000	
35 246	264	12 788	404	562 916	1 613	1 820	29	1 791	
2 949	255	868	414	557 449	100	108	3	105	
3 318	226	1 042	362	556 564	146	168	6	162	
3 133	243	1 071	328	556 716	134	150	3	147	
3 017	268	1 471	409	556 547	162	171	1	170	
2 387	267	959	341	556 236	114	128	4	124	
2 727	241	1 331	325	556 209	118	132	1	131	
3 000	246	1 137	318	551 280	112	126	2	124	
3 152	280	818	425	551 964	79	83	3	80	
3 276	263	708	439	552 039	82	89	4	85	
3 022	282	728	466	552 933	93	104	2	102	
2 617	344	730	541	553 766	97	116	2	114	
2 718	331	752	555	554 144	117	137	4	133	
…	…	…	…	…	94	99	4	95	

高知市中央卸売市場	年は年度末台数	備 考
高知市卸売市場 市場課	高知運輸支局	高知県警察本部交通企画課
62	63	63
		関連ページ

高知県の推計人口 月報 (令和2年9月1日現在)

<人口>

	690,211	人	(男	325,699	人、	女	364,512	人)
・前月差	△ 457	人	(男	△ 158	人、	女	△ 299	人)
・前年同月差	△ 7,910	人	(男	△ 3,528	人、	女	△ 4,382	人)

令和2年8月中の人口動態は457人の減少

○自然増減(出生と死亡の差)

8月中の出生数から死亡数を引いた自然増減は、385人の減少となった。

	出生数	死亡数	自然増減
男	192	345	△ 153
女	162	394	△ 232
総数	354	739	△ 385

自然増減の推移(人)

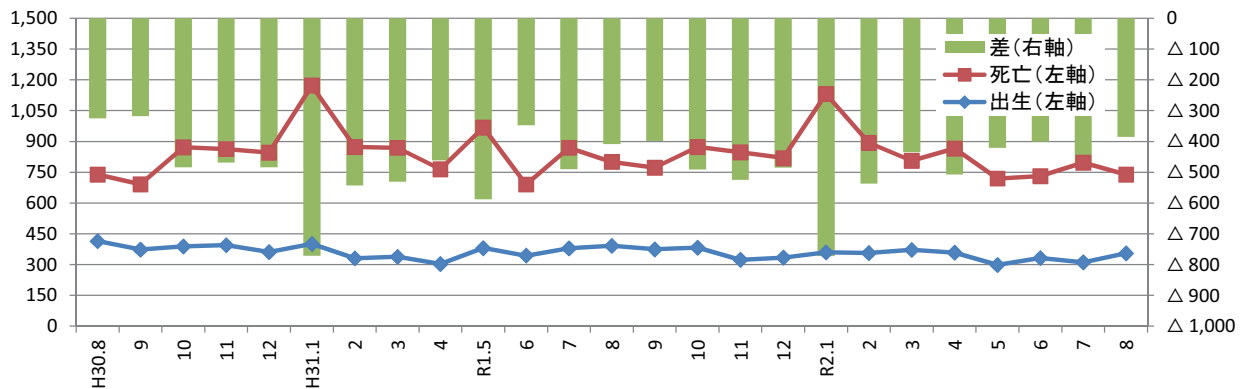

○社会増減(転入と転出の差)

8月中の転入から転出を引いた社会増減は、72人の減少となった。

転入 ①=②+③	転入者		転出 ④=⑤+⑥	転出者		社会増減 ⑦=①-④	うち「転入者-転出者」 ⑧=②-⑤
	②	記載その他 ③		⑤	削除その他 ⑥		
1,274 人	1,251 人	23 人	1,346 人	1,317 人	29 人	△ 72 人	△ 66 人

※転入及び転出には、県外だけでなく県内市町村間の移動も含む。

〔うち、男:△5人
女:△67人〕

社会増減(⑧転入者-転出者)の推移(人)

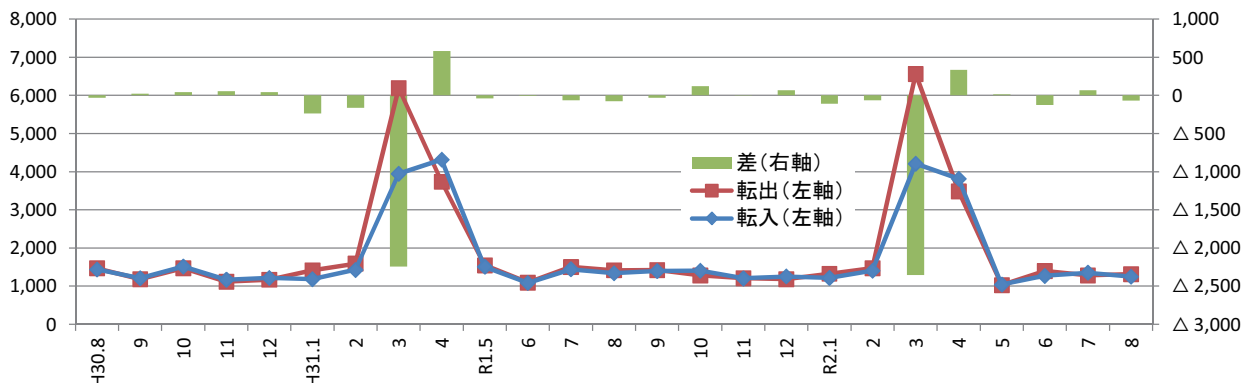

〈参考：高知県の推計人口及び世帯数の推移〉

単位：人、世帯

年 月	総 数	男	女	世帯数
平成 19年	790,576	372,322	418,254	—
20年	782,626	368,095	414,531	—
21年	776,277	365,108	411,169	—
22年	* 764,456 *	359,134 *	405,322 *	321,909
23年	756,390	355,136	401,254	322,052
24年	749,460	351,885	397,575	321,195
25年	742,481	348,861	393,620	320,444
26年	735,125	345,559	389,566	319,555
27年	* 728,276 *	342,672 *	385,604 *	319,011
28年	720,907	339,274	381,633	318,939
29年	713,465	335,998	377,467	318,753
30年	705,880	332,650	373,230	318,488
令和 元年	697,674	328,988	368,686	318,030
平成30年 9月	706,177	332,747	373,430	318,497
10月	705,880	332,650	373,230	318,488
11月	705,430	332,501	372,929	318,509
12月	704,990	332,311	372,679	318,346
平成31年 1月	704,546	332,132	372,414	318,198
2月	703,534	331,616	371,918	317,841
3月	702,827	331,357	371,470	317,531
4月	700,059	329,929	370,130	316,926
令和元年 5月	700,154	330,125	370,029	318,265
6月	699,522	329,896	369,626	318,264
7月	699,161	329,691	369,470	318,199
8月	698,617	329,461	369,156	318,215
9月	698,121	329,227	368,894	318,004
10月	697,674	328,988	368,686	318,030
11月	697,277	328,863	368,414	318,076
12月	696,725	328,577	368,148	317,881
令和2年 1月	696,293	328,381	367,912	317,663
2月	695,405	327,966	367,439	317,344
3月	694,794	327,695	367,099	317,056
4月	691,989	326,206	365,783	316,577
5月	691,990	326,330	365,660	317,845
6月	691,602	326,169	365,433	317,795
7月	691,080	325,948	365,132	317,862
8月	690,668	325,857	364,811	317,880
9月	690,211	325,699	364,512	317,822

(注 1) *が付与された数値は国勢調査の結果です。年の時系列は各年10月1日現在(18～21年は10月31日現在)、月の時系列は各月1日現在の推計値です。

(注 2) 平成18年から平成21年までの人口は住民基本台帳人口による調査結果です。

(注 3) 人口及び世帯数は、国勢調査結果(平成22年11月から平成27年9月までは平成22年確定値、平成27年11月以降は平成27年確定値)を基礎とし、これに毎月の住民基本台帳等の増減数を加算した推計値です。

<年齢別(3区分)人口>

単位:人

	総数	男	女	15歳未満			15～64歳			65歳以上		
				総数	男	女	総数	男	女	総数	男	女
県計	690,211	325,699	364,512	76,075	38,957	37,118	368,346	183,525	184,821	245,790	103,217	142,573
市計	569,973	268,600	301,373	65,091	33,291	31,800	313,705	155,458	158,247	191,177	79,851	111,326
郡計	120,238	57,099	63,139	10,984	5,666	5,318	54,641	28,067	26,574	54,613	23,366	31,247
高知市	326,648	152,207	174,441	39,113	20,004	19,109	188,976	91,605	97,371	98,559	40,598	57,961
室戸市	11,679	5,600	6,079	818	423	395	4,753	2,537	2,216	6,108	2,640	3,468
安芸市	16,192	7,734	8,458	1,507	770	737	7,922	4,059	3,863	6,763	2,905	3,858
南国市	46,707	22,163	24,544	5,730	2,919	2,811	25,992	12,961	13,031	14,985	6,283	8,702
土佐市	25,637	12,447	13,190	2,801	1,481	1,320	13,251	6,855	6,396	9,585	4,111	5,474
須崎市	20,611	10,122	10,489	1,922	974	948	10,211	5,497	4,714	8,478	3,651	4,827
宿毛市	19,216	8,911	10,305	2,095	1,036	1,059	9,478	4,714	4,764	7,643	3,161	4,482
土佐清水市	12,052	5,619	6,433	865	436	429	4,910	2,418	2,492	6,277	2,765	3,512
四万十市	32,694	15,429	17,265	3,677	1,872	1,805	16,835	8,418	8,417	12,182	5,139	7,043
香南市	32,090	15,507	16,583	3,948	2,043	1,905	17,697	9,038	8,659	10,445	4,426	6,019
香美市	26,447	12,861	13,586	2,615	1,333	1,282	13,680	7,356	6,324	10,152	4,172	5,980
安芸郡	15,633	7,419	8,214	1,411	712	699	7,180	3,774	3,406	7,042	2,933	4,109
東洋町	2,153	1,069	1,084	137	68	69	908	511	397	1,108	490	618
奈半利町	3,049	1,398	1,651	250	132	118	1,350	674	676	1,449	592	857
田野町	2,524	1,183	1,341	237	112	125	1,195	622	573	1,092	449	643
安田町	2,399	1,157	1,242	209	113	96	1,075	571	504	1,115	473	642
北川村	1,135	536	599	105	51	54	522	273	249	508	212	296
馬路村	721	359	362	83	38	45	342	188	154	296	133	163
芸西村	3,652	1,717	1,935	390	198	192	1,788	935	853	1,474	584	890
長岡郡	6,566	3,109	3,457	466	231	235	2,653	1,454	1,199	3,447	1,424	2,023
本山町	3,382	1,590	1,792	296	137	159	1,521	820	701	1,565	633	932
大豊町	3,184	1,519	1,665	170	94	76	1,132	634	498	1,882	791	1,091
土佐郡	4,071	1,962	2,109	400	210	190	1,776	941	835	1,895	811	1,084
土佐町	3,710	1,781	1,929	353	186	167	1,615	852	763	1,742	743	999
大川村	361	181	180	47	24	23	161	89	72	153	68	85
吾川郡	25,564	12,179	13,385	2,336	1,238	1,098	12,176	6,124	6,052	11,052	4,817	6,235
いの町	20,874	9,909	10,965	2,012	1,055	957	10,473	5,191	5,282	8,389	3,663	4,726
仁淀川町	4,690	2,270	2,420	324	183	141	1,703	933	770	2,663	1,154	1,509
高岡郡	52,493	24,730	27,763	5,072	2,592	2,480	23,768	12,014	11,754	23,653	10,124	13,529
中土佐町	5,983	2,748	3,235	520	243	277	2,566	1,269	1,297	2,897	1,236	1,661
佐川町	12,251	5,748	6,503	1,347	686	661	5,844	2,875	2,969	5,060	2,187	2,873
越知町	5,178	2,380	2,798	401	202	199	2,274	1,150	1,124	2,503	1,028	1,475
橋原町	3,365	1,648	1,717	333	164	169	1,511	811	700	1,521	673	848
日高村	4,750	2,224	2,526	442	238	204	2,245	1,107	1,138	2,063	879	1,184
津野町	5,275	2,501	2,774	551	284	267	2,326	1,176	1,150	2,398	1,041	1,357
四万十町	15,691	7,481	8,210	1,478	775	703	7,002	3,626	3,376	7,211	3,080	4,131
幡多郡	15,911	7,700	8,211	1,299	683	616	7,088	3,760	3,328	7,524	3,257	4,267
大月町	4,360	2,122	2,238	302	153	149	1,880	991	889	2,178	978	1,200
三原村	1,391	669	722	99	58	41	609	337	272	683	274	409
黒潮町	10,160	4,909	5,251	898	472	426	4,599	2,432	2,167	4,663	2,005	2,658

※推計人口は、平成27年国勢調査結果を基礎数値とし、住民基本台帳ネットワークシステムの人口(速報値)を使用して計算しています。

<年齢別(3区分)人口割合>

単位: % 単位: 世帯

	15歳未満			15～64歳			65歳以上			推計世帯数
	総数	男	女	総数	男	女	総数	男	女	
県計	11.0	12.0	10.2	53.4	56.3	50.7	35.6	31.7	39.1	317,822
市計	11.4	12.4	10.6	55.0	57.9	52.5	33.5	29.7	36.9	262,911
郡計	9.1	9.9	8.4	45.4	49.2	42.1	45.4	40.9	49.5	54,911
高知市	12.0	13.1	11.0	57.9	60.2	55.8	30.2	26.7	33.2	155,174
室戸市	7.0	7.6	6.5	40.7	45.3	36.5	52.3	47.1	57.0	5,966
安芸市	9.3	10.0	8.7	48.9	52.5	45.7	41.8	37.6	45.6	7,263
南国市	12.3	13.2	11.5	55.6	58.5	53.1	32.1	28.3	35.5	19,849
土佐市	10.9	11.9	10.0	51.7	55.1	48.5	37.4	33.0	41.5	10,450
須崎市	9.3	9.6	9.0	49.5	54.3	44.9	41.1	36.1	46.0	8,788
宿毛市	10.9	11.6	10.3	49.3	52.9	46.2	39.8	35.5	43.5	8,783
土佐清水市	7.2	7.8	6.7	40.7	43.0	38.7	52.1	49.2	54.6	6,121
四万十市	11.2	12.1	10.5	51.5	54.6	48.8	37.3	33.3	40.8	14,982
香南市	12.3	13.2	11.5	55.1	58.3	52.2	32.5	28.5	36.3	13,450
香美市	9.9	10.4	9.4	51.7	57.2	46.5	38.4	32.4	44.0	12,085
安芸郡	9.0	9.6	8.5	45.9	50.9	41.5	45.0	39.5	50.0	7,337
東洋町	6.4	6.4	6.4	42.2	47.8	36.6	51.5	45.8	57.0	1,246
奈半利町	8.2	9.4	7.1	44.3	48.2	40.9	47.5	42.3	51.9	1,393
田野町	9.4	9.5	9.3	47.3	52.6	42.7	43.3	38.0	47.9	1,181
安田町	8.7	9.8	7.7	44.8	49.4	40.6	46.5	40.9	51.7	1,115
北川村	9.3	9.5	9.0	46.0	50.9	41.6	44.8	39.6	49.4	540
馬路村	11.5	10.6	12.4	47.4	52.4	42.5	41.1	37.0	45.0	362
芸西村	10.7	11.5	9.9	49.0	54.5	44.1	40.4	34.0	46.0	1,500
長岡郡	7.1	7.4	6.8	40.4	46.8	34.7	52.5	45.8	58.5	3,393
本山町	8.8	8.6	8.9	45.0	51.6	39.1	46.3	39.8	52.0	1,721
大豊町	5.3	6.2	4.6	35.6	41.7	29.9	59.1	52.1	65.5	1,672
土佐郡	9.8	10.7	9.0	43.6	48.0	39.6	46.5	41.3	51.4	1,847
土佐町	9.5	10.4	8.7	43.5	47.8	39.6	47.0	41.7	51.8	1,643
大川村	13.0	13.3	12.8	44.6	49.2	40.0	42.4	37.6	47.2	204
吾川郡	9.1	10.2	8.2	47.6	50.3	45.2	43.2	39.6	46.6	11,413
いの町	9.6	10.6	8.7	50.2	52.4	48.2	40.2	37.0	43.1	8,937
仁淀川町	6.9	8.1	5.8	36.3	41.1	31.8	56.8	50.8	62.4	2,476
高岡郡	9.7	10.5	8.9	45.3	48.6	42.3	45.1	40.9	48.7	23,293
中土佐町	8.7	8.8	8.6	42.9	46.2	40.1	48.4	45.0	51.3	2,758
佐川町	11.0	11.9	10.2	47.7	50.0	45.7	41.3	38.0	44.2	5,181
越知町	7.7	8.5	7.1	43.9	48.3	40.2	48.3	43.2	52.7	2,372
橋原町	9.9	10.0	9.8	44.9	49.2	40.8	45.2	40.8	49.4	1,542
日高村	9.3	10.7	8.1	47.3	49.8	45.1	43.4	39.5	46.9	1,997
津野町	10.4	11.4	9.6	44.1	47.0	41.5	45.5	41.6	48.9	2,258
四万十町	9.4	10.4	8.6	44.6	48.5	41.1	46.0	41.2	50.3	7,185
幡多郡	8.2	8.9	7.5	44.5	48.8	40.5	47.3	42.3	52.0	7,628
大月町	6.9	7.2	6.7	43.1	46.7	39.7	50.0	46.1	53.6	2,198
三原村	7.1	8.7	5.7	43.8	50.4	37.7	49.1	41.0	56.6	685
黒潮町	8.8	9.6	8.1	45.3	49.5	41.3	45.9	40.8	50.6	4,745

※世帯数は、平成27年国勢調査結果を基礎数値とし、各市町村の住民基本台帳システムによる数値から計算しています。
 ※年齢(3区分)別割合の合計は、各区分の割合を算出するにあたり、小数第2位を四捨五入していることから、必ずしも100%とはなりません。

<年齢別(5歳階級)人口>

	0 ~ 4 歳			5 ~ 9 歳			10 ~ 14 歳			15 ~ 19 歳		
	総数	男	女	総数	男	女	総数	男	女	総数	男	女
県計	22,125	11,290	10,835	25,774	13,126	12,648	28,176	14,541	13,635	30,170	15,646	14,524
市計	19,089	9,726	9,363	21,993	11,190	10,803	24,009	12,375	11,634	26,589	13,812	12,777
郡計	3,036	1,564	1,472	3,781	1,936	1,845	4,167	2,166	2,001	3,581	1,834	1,747
高知市	11,599	5,898	5,701	13,231	6,746	6,485	14,283	7,360	6,923	15,879	7,895	7,984
室戸市	202	103	99	276	143	133	340	177	163	182	112	70
安芸市	379	203	176	506	245	261	622	322	300	510	272	238
南国市	1,768	880	888	1,920	985	935	2,042	1,054	988	2,539	1,384	1,155
土佐市	847	453	394	914	465	449	1,040	563	477	1,195	668	527
須崎市	493	239	254	632	308	324	797	427	370	1,056	619	437
宿毛市	589	305	284	702	348	354	804	383	421	553	279	274
土佐清水市	198	94	104	289	154	135	378	188	190	222	108	114
四万十市	1,141	576	565	1,237	635	602	1,299	661	638	1,279	617	662
香南市	1,128	579	549	1,385	711	674	1,435	753	682	1,591	851	740
香美市	745	396	349	901	450	451	969	487	482	1,583	1,007	576
安芸郡	408	211	197	497	247	250	506	254	252	378	199	179
東洋町	38	24	14	36	14	22	63	30	33	37	26	11
奈半利町	74	31	43	84	47	37	92	54	38	90	40	50
田野町	86	41	45	89	37	52	62	34	28	52	26	26
安田町	65	37	28	83	51	32	61	25	36	45	24	21
北川村	22	12	10	31	14	17	52	25	27	34	19	15
馬路村	17	8	9	32	13	19	34	17	17	△ 2	3	△ 5
芸西村	106	58	48	142	71	71	142	69	73	122	61	61
長岡郡	135	64	71	175	86	89	156	81	75	135	61	74
本山町	83	36	47	116	52	64	97	49	48	97	46	51
大豊町	52	28	24	59	34	25	59	32	27	38	15	23
土佐郡	119	64	55	151	76	75	130	70	60	114	60	54
土佐町	103	57	46	141	70	71	109	59	50	107	56	51
大川村	16	7	9	10	6	4	21	11	10	7	4	3
吾川郡	670	355	315	755	413	342	911	470	441	843	451	392
いの町	570	296	274	644	349	295	798	410	388	769	410	359
仁淀川町	100	59	41	111	64	47	113	60	53	74	41	33
高岡郡	1,365	704	661	1,769	880	889	1,938	1,008	930	1,757	858	899
中土佐町	121	60	61	190	91	99	209	92	117	148	61	87
佐川町	337	164	173	472	246	226	538	276	262	536	260	276
越知町	110	61	49	125	58	67	166	83	83	156	77	79
禰原町	100	48	52	119	54	65	114	62	52	149	90	59
日高村	135	78	57	148	78	70	159	82	77	212	105	107
津野町	131	67	64	194	98	96	226	119	107	158	73	85
四万十町	431	226	205	521	255	266	526	294	232	398	192	206
幡多郡	339	166	173	434	234	200	526	283	243	354	205	149
大月町	55	26	29	101	48	53	146	79	67	90	50	40
三原村	25	14	11	47	28	19	27	16	11	25	17	8
黒潮町	259	126	133	286	158	128	353	188	165	239	138	101

※推計人口は、平成27年国勢調査結果を基礎数値とし、住民基本台帳ネットワークシステムの人口(速報値)を使用して計算し

単位:人

20～24歳			25～29歳			30～34歳			35～39歳			
総数	男	女	総数	男	女	総数	男	女	総数	男	女	
24,559	12,901	11,658	25,109	12,890	12,219	28,962	14,390	14,572	35,770	17,732	18,038	県計
22,157	11,506	10,651	21,899	11,126	10,773	25,059	12,388	12,671	30,658	15,052	15,606	市計
2,402	1,395	1,007	3,210	1,764	1,446	3,903	2,002	1,901	5,112	2,680	2,432	郡計
13,825	6,757	7,068	13,684	6,727	6,957	15,236	7,370	7,866	18,517	8,900	9,617	高知市
110	55	55	261	157	104	340	186	154	420	244	176	室戸市
385	215	170	531	288	243	559	273	286	738	381	357	安芸市
2,142	1,160	982	1,879	962	917	2,184	1,066	1,118	2,544	1,236	1,308	南国市
847	441	406	896	463	433	1,074	593	481	1,414	713	701	土佐市
596	357	239	653	415	238	853	471	382	938	510	428	須崎市
363	195	168	568	285	283	674	358	316	969	475	494	宿毛市
120	57	63	230	134	96	312	154	158	431	205	226	土佐清水市
753	377	376	1,082	545	537	1,356	661	695	1,760	890	870	四万十市
1,350	782	568	1,253	681	572	1,496	755	741	1,741	910	831	香南市
1,666	1,110	556	862	469	393	975	501	474	1,186	588	598	香美市
355	217	138	493	281	212	518	283	235	677	361	316	安芸郡
49	36	13	42	29	13	52	34	18	76	43	33	東洋町
70	46	24	83	39	44	99	57	42	119	65	54	奈半利町
57	30	27	86	48	38	115	70	45	112	57	55	田野町
45	31	14	88	57	31	44	18	26	94	52	42	安田町
15	4	11	44	30	14	39	18	21	56	23	33	北川村
13	7	6	31	19	12	33	19	14	43	23	20	馬路村
106	63	43	119	59	60	136	67	69	177	98	79	芸西村
123	89	34	154	84	70	192	103	89	249	127	122	長岡郡
95	61	34	99	53	46	124	67	57	144	72	72	本山町
28	28	0	55	31	24	68	36	32	105	55	50	大豊町
75	46	29	118	67	51	128	61	67	179	97	82	土佐郡
68	44	24	98	54	44	112	52	60	161	88	73	土佐町
7	2	5	20	13	7	16	9	7	18	9	9	大川村
503	246	257	723	370	353	831	409	422	1,131	605	526	吾川郡
448	217	231	633	321	312	704	334	370	985	524	461	いの町
55	29	26	90	49	41	127	75	52	146	81	65	仁淀川町
1,050	578	472	1,304	699	605	1,821	929	892	2,261	1,157	1,104	高岡郡
107	68	39	103	49	54	178	95	83	214	110	104	中土佐町
263	143	120	313	170	143	437	203	234	580	270	310	佐川町
92	45	47	133	72	61	184	92	92	207	103	104	越知町
93	58	35	97	49	48	121	64	57	145	80	65	禰原町
132	58	74	133	74	59	141	76	65	220	113	107	日高村
79	41	38	103	67	36	166	84	82	248	124	124	津野町
284	165	119	422	218	204	594	315	279	647	357	290	四万十町
296	219	77	418	263	155	413	217	196	615	333	282	幡多郡
69	48	21	108	63	45	109	63	46	147	86	61	大月町
21	15	6	40	28	12	41	16	25	62	36	26	三原村
206	156	50	270	172	98	263	138	125	406	211	195	黒潮町

ています。

<年齢別(5歳階級)人口>

	40～44歳			45～49歳			50～54歳			55～59歳		
	総数	男	女	総数	男	女	総数	男	女	総数	男	女
県計	42,709	21,461	21,248	49,759	24,859	24,900	41,995	20,309	21,686	43,296	21,021	22,275
市計	36,793	18,365	18,428	42,744	21,271	21,473	35,677	17,146	18,531	35,600	17,209	18,391
郡計	5,916	3,096	2,820	7,015	3,588	3,427	6,318	3,163	3,155	7,696	3,812	3,884
高知市	22,280	10,860	11,420	26,317	12,906	13,411	21,799	10,287	11,512	21,199	10,220	10,979
室戸市	468	242	226	636	328	308	658	351	307	805	411	394
安芸市	895	486	409	1,086	547	539	975	476	499	1,095	579	516
南国市	3,099	1,559	1,540	3,429	1,694	1,735	2,661	1,278	1,383	2,717	1,286	1,431
土佐市	1,491	813	678	1,752	928	824	1,498	762	736	1,432	685	747
須崎市	1,013	538	475	1,231	643	588	1,203	614	589	1,216	611	605
宿毛市	1,197	623	574	1,304	657	647	1,126	538	588	1,255	597	658
土佐清水市	571	289	282	720	378	342	663	326	337	709	340	369
四万十市	2,071	1,097	974	2,357	1,184	1,173	1,921	955	966	1,939	947	992
香南市	2,205	1,102	1,103	2,329	1,182	1,147	1,945	965	980	1,823	850	973
香美市	1,503	756	747	1,583	824	759	1,228	594	634	1,410	683	727
安芸郡	756	409	347	899	448	451	814	419	395	1,078	539	539
東洋町	100	52	48	113	58	55	112	63	49	155	76	79
奈半利町	144	75	69	141	64	77	145	68	77	205	98	107
田野町	120	69	51	129	64	65	133	70	63	200	94	106
安田町	119	67	52	138	67	71	126	67	59	178	82	96
北川村	58	32	26	59	33	26	57	30	27	67	36	31
馬路村	21	13	8	47	20	27	36	16	20	58	37	21
芸西村	194	101	93	272	142	130	205	105	100	215	116	99
長岡郡	251	149	102	327	185	142	303	158	145	414	232	182
本山町	157	98	59	211	118	93	181	82	99	209	127	82
大豊町	94	51	43	116	67	49	122	76	46	205	105	100
土佐郡	204	100	104	194	108	86	210	106	104	263	144	119
土佐町	188	92	96	186	102	84	194	98	96	233	128	105
大川村	16	8	8	8	6	2	16	8	8	30	16	14
吾川郡	1,297	669	628	1,555	814	741	1,415	684	731	1,724	810	914
いの町	1,093	559	534	1,335	683	652	1,218	575	643	1,481	685	796
仁淀川町	204	110	94	220	131	89	197	109	88	243	125	118
高岡郡	2,596	1,341	1,255	3,061	1,547	1,514	2,785	1,387	1,398	3,161	1,559	1,602
中土佐町	303	153	150	359	179	180	363	184	179	329	160	169
佐川町	642	331	311	730	368	362	679	314	365	768	365	403
越知町	235	118	117	285	159	126	276	139	137	301	150	151
橋原町	151	79	72	191	100	91	144	73	71	175	97	78
日高村	243	121	122	283	140	143	261	116	145	282	144	138
津野町	269	148	121	337	164	173	257	138	119	309	143	166
四万十町	753	391	362	876	437	439	805	423	382	997	500	497
幡多郡	812	428	384	979	486	493	791	409	382	1,056	528	528
大月町	201	102	99	266	129	137	195	105	90	295	144	151
三原村	64	35	29	79	39	40	64	34	30	95	53	42
黒潮町	547	291	256	634	318	316	532	270	262	666	331	335

※推計人口は、平成27年国勢調査結果を基礎数値とし、住民基本台帳ネットワークシステムの人口(速報値)を使用して計算し

単位:人

60～64歳			65～69歳			70～74歳			75～79歳			
総数	男	女	総数	男	女	総数	男	女	総数	男	女	
46,017	22,316	23,701	52,871	25,434	27,437	61,013	28,886	32,127	45,266	19,648	25,618	県計
36,529	17,583	18,946	41,700	19,790	21,910	48,606	22,833	25,773	35,823	15,561	20,262	市計
9,488	4,733	4,755	11,171	5,644	5,527	12,407	6,053	6,354	9,443	4,087	5,356	郡計
20,240	9,683	10,557	22,036	10,334	11,702	25,479	11,815	13,664	18,726	8,015	10,711	高知市
873	451	422	1,245	580	665	1,626	752	874	1,188	525	663	室戸市
1,148	542	606	1,421	695	726	1,703	787	916	1,214	563	651	安芸市
2,798	1,336	1,462	3,294	1,591	1,703	3,822	1,854	1,968	2,733	1,147	1,586	南国市
1,652	789	863	2,018	977	1,041	2,459	1,175	1,284	1,881	816	1,065	土佐市
1,452	719	733	1,799	902	897	1,948	925	1,023	1,654	755	899	須崎市
1,469	707	762	1,764	811	953	1,917	910	1,007	1,262	555	707	宿毛市
932	427	505	1,224	635	589	1,540	727	813	1,224	572	652	土佐清水市
2,317	1,145	1,172	2,677	1,279	1,398	3,029	1,458	1,571	2,039	891	1,148	四万十市
1,964	960	1,004	2,203	1,030	1,173	2,727	1,308	1,419	2,023	897	1,126	香南市
1,684	824	860	2,019	956	1,063	2,356	1,122	1,234	1,879	825	1,054	香美市
1,212	618	594	1,390	686	704	1,596	741	855	1,269	535	734	安芸郡
172	94	78	239	118	121	272	130	142	215	101	114	東洋町
254	122	132	282	143	139	317	139	178	230	110	120	奈半利町
191	94	97	217	115	102	231	113	118	190	80	110	田野町
198	106	92	212	103	109	240	113	127	197	89	108	安田町
93	48	45	92	47	45	119	55	64	85	34	51	北川村
62	31	31	53	28	25	59	28	31	73	21	52	馬路村
242	123	119	295	132	163	358	163	195	279	100	179	芸西村
505	266	239	633	329	304	681	335	346	593	232	361	長岡郡
204	96	108	281	148	133	314	144	170	264	119	145	本山町
301	170	131	352	181	171	367	191	176	329	113	216	大豊町
291	152	139	343	178	165	367	180	187	287	132	155	土佐郡
268	138	130	312	161	151	338	159	179	267	125	142	土佐町
23	14	9	31	17	14	29	21	8	20	7	13	大川村
2,154	1,066	1,088	2,334	1,198	1,136	2,672	1,314	1,358	1,963	849	1,114	吾川郡
1,807	883	924	1,873	939	934	2,141	1,038	1,103	1,482	650	832	いの町
347	183	164	461	259	202	531	276	255	481	199	282	仁淀川町
3,972	1,959	2,013	4,838	2,435	2,403	5,232	2,584	2,648	4,054	1,778	2,276	高岡郡
462	210	252	579	302	277	669	335	334	497	215	282	中土佐町
896	451	445	1,082	519	563	1,164	582	582	865	400	465	佐川町
405	195	210	438	221	217	520	247	273	453	194	259	越知町
245	121	124	331	183	148	315	147	168	245	104	141	禰原町
338	160	178	443	208	235	499	257	242	383	161	222	日高村
400	194	206	488	257	231	502	261	241	407	178	229	津野町
1,226	628	598	1,477	745	732	1,563	755	808	1,204	526	678	四万十町
1,354	672	682	1,633	818	815	1,859	899	960	1,277	561	716	幡多郡
400	201	199	492	272	220	529	260	269	357	160	197	大月町
118	64	54	108	47	61	143	66	77	124	51	73	三原村
836	407	429	1,033	499	534	1,187	573	614	796	350	446	黒潮町

ています。

<年齢別(5歳階級)人口>

単位:人

	80～84歳			85歳以上		
	総数	男	女	総数	男	女
県計	35,724	14,266	21,458	50,916	14,983	35,933
市計	27,278	10,797	16,481	37,770	10,870	26,900
郡計	8,446	3,469	4,977	13,146	4,113	9,033
高知市	13,773	5,338	8,435	18,545	5,096	13,449
室戸市	951	433	518	1,098	350	748
安芸市	1,077	426	651	1,348	434	914
南国市	2,131	863	1,268	3,005	828	2,177
土佐市	1,289	555	734	1,938	588	1,350
須崎市	1,173	476	697	1,904	593	1,311
宿毛市	1,076	420	656	1,624	465	1,159
土佐清水市	999	418	581	1,290	413	877
四万十市	1,777	677	1,100	2,660	834	1,826
香南市	1,491	601	890	2,001	590	1,411
香美市	1,541	590	951	2,357	679	1,678
安芸郡	1,148	459	689	1,639	512	1,127
東洋町	161	70	91	221	71	150
奈半利町	239	93	146	381	107	274
田野町	192	55	137	262	86	176
安田町	198	86	112	268	82	186
北川村	80	35	45	132	41	91
馬路村	50	20	30	61	36	25
芸西村	228	100	128	314	89	225
長岡郡	608	238	370	932	290	642
本山町	258	98	160	448	124	324
大豊町	350	140	210	484	166	318
土佐郡	330	146	184	568	175	393
土佐町	311	137	174	514	161	353
大川村	19	9	10	54	14	40
吾川郡	1,681	705	976	2,402	751	1,651
いの町	1,217	517	700	1,676	519	1,157
仁淀川町	464	188	276	726	232	494
高岡郡	3,587	1,461	2,126	5,942	1,866	4,076
中土佐町	430	172	258	722	212	510
佐川町	768	307	461	1,181	379	802
越知町	362	158	204	730	208	522
禰原町	229	96	133	401	143	258
日高村	272	119	153	466	134	332
津野町	375	142	233	626	203	423
四万十町	1,151	467	684	1,816	587	1,229
幡多郡	1,092	460	632	1,663	519	1,144
大月町	315	128	187	485	158	327
三原村	96	35	61	212	75	137
黒潮町	681	297	384	966	286	680

※推計人口は、平成27年国勢調査結果を基礎数値とし、住民基本台帳ネットワークシステムの人口(速報値)を使用して計算しています。

<前月中の人口動態>

単位:人

	自然動態			社会動態							増減総数
	出生者数	死亡者数	自然増減数	転入者数	その他	計	転出者数	その他	計	社会増減数	
県計	354	739	△ 385	1,251	23	1,274	1,317	29	1,346	△ 72	△ 457
市計	312	562	△ 250	1,023	19	1,042	1,063	22	1,085	△ 43	△ 293
郡計	42	177	△ 135	228	4	232	254	7	261	△ 29	△ 164
高知市	197	271	△ 74	505	11	516	534	8	542	△ 26	△ 100
室戸市	0	17	△ 17	13	2	15	24	0	24	△ 9	△ 26
安芸市	9	28	△ 19	45	0	45	34	1	35	10	△ 9
南国市	20	46	△ 26	105	0	105	109	0	109	△ 4	△ 30
土佐市	16	27	△ 11	38	1	39	46	3	49	△ 10	△ 21
須崎市	7	27	△ 20	37	1	38	39	1	40	△ 2	△ 22
宿毛市	9	25	△ 16	26	0	26	29	0	29	△ 3	△ 19
土佐清水市	8	18	△ 10	16	0	16	12	0	12	4	△ 6
四万十市	21	38	△ 17	74	4	78	67	0	67	11	△ 6
香南市	10	30	△ 20	106	0	106	114	7	121	△ 15	△ 35
香美市	15	35	△ 20	58	0	58	55	2	57	1	△ 19
安芸郡	5	23	△ 18	30	1	31	47	3	50	△ 19	△ 37
東洋町	0	4	△ 4	3	0	3	10	0	10	△ 7	△ 11
奈半利町	2	2	0	2	1	3	3	0	3	0	0
田野町	1	1	0	12	0	12	6	0	6	6	6
安田町	1	5	△ 4	5	0	5	13	0	13	△ 8	△ 12
北川村	0	0	0	2	0	2	3	0	3	△ 1	△ 1
馬路村	1	2	△ 1	3	0	3	5	0	5	△ 2	△ 3
芸西村	0	9	△ 9	3	0	3	7	3	10	△ 7	△ 16
長岡郡	1	11	△ 10	15	0	15	16	2	18	△ 3	△ 13
本山町	1	6	△ 5	10	0	10	10	0	10	0	△ 5
大豊町	0	5	△ 5	5	0	5	6	2	8	△ 3	△ 8
土佐郡	0	4	△ 4	7	0	7	4	0	4	3	△ 1
土佐町	0	3	△ 3	6	0	6	4	0	4	2	△ 1
大川村	0	1	△ 1	1	0	1	0	0	0	1	0
吾川郡	8	34	△ 26	40	0	40	49	1	50	△ 10	△ 36
いの町	7	22	△ 15	34	0	34	40	1	41	△ 7	△ 22
仁淀川町	1	12	△ 11	6	0	6	9	0	9	△ 3	△ 14
高岡郡	22	70	△ 48	111	2	113	98	1	99	14	△ 34
中土佐町	0	6	△ 6	9	0	9	13	1	14	△ 5	△ 11
佐川町	7	15	△ 8	21	0	21	25	0	25	△ 4	△ 12
越知町	4	6	△ 2	10	0	10	5	0	5	5	3
橋原町	1	4	△ 3	8	1	9	4	0	4	5	2
日高村	2	6	△ 4	11	1	12	12	0	12	0	△ 4
津野町	3	8	△ 5	13	0	13	10	0	10	3	△ 2
四万十町	5	25	△ 20	39	0	39	29	0	29	10	△ 10
幡多郡	6	35	△ 29	25	1	26	40	0	40	△ 14	△ 43
大月町	1	13	△ 12	5	0	5	10	0	10	△ 5	△ 17
三原村	2	3	△ 1	5	0	5	1	0	1	4	3
黒潮町	3	19	△ 16	15	1	16	29	0	29	△ 13	△ 29

高知県金融経済概況

【概 論】

高知県の景気は、新型コロナウイルス感染症の影響から、弱い動きが続いている。

前回の概況公表時（9月上旬）以降の県内景気を見ると、個人消費は財消費を中心に徐々に持ち直しつつある一方、設備投資は弱めの動きがみられている。公共投資は高水準で推移しており、住宅投資は弱めの動きが続いている。観光は基調として弱い動きが続いている。製造業の生産は弱めの動きが続いている。この間、労働需給面での弱さや雇用者所得への下押し圧力は続いているが、一段と悪化する動きはみられていない。

先行きについては、依然として不確実性の高い状況が続くと考えられる。今後とも、新型コロナウイルス感染症の動向や、それが県内の企業収益、雇用・所得等に与える影響について、注視していく必要がある。

【各 論】

1. 需要項目別の動向

公共投資は、高水準で推移している。

発注の動きを示す公共工事請負金額をみると、9月は前年を上回った（20/9月前年比：+17.0%）。

設備投資は、弱めの動きがみられている。

2020年度の設備投資額（20/9月短観）は、製造業・非製造業ともに前年度比減少の計画。これまでも慎重化の動きがみられていた非製造業では、新規出店等の投資に着手する動きは引き続き限られているほか、製造業では、売上・収益環境の厳しさを踏まえて不急の維持更新投資を見送る動きが拡がりつつある（全産業前年度比：▲9.5%）。

この間、企業からみた生産設備や営業用設備の過剰感（20/9月短観）は横ばい圏内で推移している（生産・営業用設備判断D. I. <「過剰」－「不足」>、20/6月：+5→20/9月：+4）。

個人消費は、新型コロナウイルス感染症の影響を受けながらも、財消費を中心に徐々に持ち直しつつある。

大型小売店¹では、販売の伸びに頭打ち感がみられている。家電量販店の販売動向は、振れを伴いつつも持ち直しが続いている。乗用車新車登録台数（20/8月前年比：▲16.2%）は、横ばい圏内で推移しているが、受注に持ち直しの動きがみられている。コンビニエンスストアの販売動向は、弱い動きが続いている。旅行取扱高は、底打ち感はあるが依然として低水準で推移している。

観光は、基調として弱い動きが続いている。

県内の主要観光施設への入込客数（20/8月前年比：▲25.3%＜速報値＞）、主要旅館・ホテルの宿泊客数（同：▲30.8%）は、引き続き前年を相当程度下回っている。

住宅投資は、弱めの動きが続いている。

8月の新設住宅着工戸数は、分譲マンションの着工が集中したことにより前年を上回った（20/8月前年比：+43.6%）が、ウエイトの高い持家は引き続き弱めの動きとなっている。

2. 生産

製造業の生産は、弱めの動きが続いている。

機械は、土木工事向けや自動車関連設備向けを中心に全体として弱めの動きが続いている。食料品は、飲食店向けで弱い動きが続いている。窯業・土石製品は、横ばい圏内で推移している。パルプ・紙・紙加工品は、弱めの動きが続いている。鉄鋼は、自動車関連設備向けを中心に全体として弱めの動きが続いている。

3. 雇用・所得

労働需給は、弱い動きが続いている。

8月の有効求人倍率は、前月と概ね同水準となった（20/8月：0.92倍）。

雇用者所得については、引き続き下押し圧力がみられている。

1人当りの現金給与総額（20/7月前年比：▲3.9%＜速報値＞）は前年を下回った。

¹ 県内の百貨店、ショッピングセンター、スーパー等。

4. 物価

消費者物価（高知市、生鮮食品を除く総合）は、食料品（除く生鮮）等が前年を上回った一方、教養娯楽や光熱・水道等が前年を下回ったため、前年並みとなった（20/8月前年比：+0.1％）。

5. 企業倒産

企業倒産は、低めの水準で推移している（20/9月：倒産件数4件<前年3件>、負債総額1,390百万円<同182百万円>）。

6. 金融

実質預金（銀行、信金、信組）は、法人預金や個人預金の増加から、前年を上回っている（20/8月末残前年比：+6.6％）。

貸出（同）は、企業向けや地公体向けの増加から、前年を上回っている（同：+5.3％）。

貸出約定平均金利（銀行）は、低下している（20/8月：1.253％）。

以 上

【本文中の使用計数等の出所】

- ・ 乗用車新車登録台数：四国運輸局「自動車保有台数と販売状況速報」、主要観光施設への入込客数：高知県「月別観光施設利用実績」、新設住宅着工戸数：国土交通省「建築着工統計調査報告」、公共工事請負金額：西日本建設業保証株式会社「高知県内の公共工事動向」、有効求人倍率：厚生労働省「一般職業紹介状況」、現金給与総額：高知県「毎月勤労統計調査地方調査」、消費者物価（高知市、生鮮食品を除く総合）：総務省「消費者物価指数」、企業倒産：東京商工リサーチ「高知県企業倒産状況」。
- ・ その他の項目は、日本銀行高知支店が個別に収集したもの。
- ・ なお、利用統計は公表月によって異なる。

金融統計・経済指標(2020年8月)

1. 銀行券 (単位:百万円)

	当月中	前年同月中
発行	26,966	30,834
還収	9,624	11,389
	発行超 17,342	発行超 19,444

2. 金融機関預貸金 (単位:百万円)

	月末残高		月中増減	
		前年比(%)		前年同月増減
預金	3,948,490	6.6	18,135	27,709
実質預金	3,948,386	6.6	18,399	27,015
貸出金	1,799,845	5.3	-4,592	9,986

	実質預金 (末残前年比、%)	貸出金 (末残前年比、%)	貸出約定平均金利 (総合、%)
2018年	0.5	1.2	1.411
2019年	1.2	0.6	1.326
2019/7～9月	0.2	1.5	1.348
10～12月	1.2	0.6	1.326
2020/1～3月	0.9	1.4	1.285
4～6月	5.6	5.8	1.263
2020/4月	2.0	2.5	1.278
5月	5.8	5.7	1.272
6月	5.6	5.8	1.263
7月	6.9	6.2	1.256
8月	6.6	5.3	1.253

3. 県内宿泊客数

	前年比(%)			
	西部	中部	東部	県全体
2018年	-7.8	-2.4	2.6	-2.5
2019年	-1.9	0.1	0.0	-0.1
2019/7～9月	4.3	1.2	3.9	1.8
10～12月	-0.8	1.0	-8.6	-0.1
2020/1～3月	-22.0	-15.9	-28.0	-17.6
4～6月	-86.8	-75.2	-85.7	-77.4
2020/4月	-87.5	-78.1	-84.2	-79.6
5月	-94.0	-85.8	-88.6	-87.0
6月	-75.3	-58.6	-83.6	-62.6
7月	-33.7	-34.6	-55.6	-36.5
8月	-12.6	-31.2	-45.6	-30.8

(注)

【金融機関預貸金】

- ・ 国内銀行（ゆうちょ銀行を除く）、信用金庫および信用組合の高知県内店舗ベース。
特別国際金融取引勘定（オフショア勘定）を除く。実質預金は、預金から切手手形を控除したもの。貸出金については、中央政府向け貸出を除く。

【貸出約定平均金利】

- ・ 高知県内に店舗を置く国内銀行（ゆうちょ銀行を除く）の貸出平均金利（ストックベース）を貸出金残高で加重平均したもの。高知県内融資分、当座貸越を含むベース。

【県内宿泊客数※】

- ・ 18/10月、18/12月、19/4月、20/6月、20/7月に集計対象先の見直しを行っているため、計数は連続していない。直近見直し後は高知県内38先ベース。

※ 県内宿泊客数の前年同月比は、既存先ベースの値（既存先ベースとは、集計対象先の変更等があった場合、前年同月比を当年および前年とも集計の対象となった先のみで算出したもの）。また、前年比、前年同期比の算出は、月次の既存先の集計額の積み上げによって計算している。

【その他】

- ・ p は速報値、r は改定値。
- ・ 出所はいずれも日本銀行高知支店。



第186回 短観（2020年9月・高知県分）

▽ 調査対象企業および回答状況 (社数)

	調査先数	回答先数	(回答率)	大企業	中堅企業	中小企業	回答期間
全産業	122	122	(100.0%)	4	18	100	8月27日～9月30日
製造業	34	34	(100.0%)	3	7	24	
非製造業	88	88	(100.0%)	1	11	76	

(注1) 「大企業」は資本金10億円以上、「中堅企業」は同1億円以上10億円未満、「中小企業」は同1億円未満。

(業況判断 D.I.)

- ・ 業況判断 D.I. は、5月下旬以降の経済活動の再開が押し上げ方向に働く一方、その持ち直しのペースが緩やかなものに止まっていることなどを映じて、小幅に改善した（全産業：前回▲23→今回▲18）。
- ・ 先行き(12月までの見通し) は、新型コロナウイルス感染症の帰趨や、それが経済に与える影響に関する不確実性の高さなどを背景に、再び悪化することが見込まれている（同：今回▲18→先行き▲23）。

(2020年度の事業計画)

- ・ 売上高 および 経常利益 は、新型コロナウイルス感染症の影響から減収減益となっている。製造業では、自動車関連向けを中心に受注が減少しているほか、食料品で飲食店向けの出荷が減少することなどから、全体として減収減益の見込み。非製造業では、卸・小売、宿泊・飲食サービス、対個人サービスなど、幅広い業種で減収減益が見込まれており、全体でも減収減益の見込み。
 - 前回調査比では、製造業での下振れを主因に、売上高・経常利益ともに下方修正となっている。
 - 半期別にみると、製造業・非製造業ともに、上期・下期の双方で減収減益が見込まれている。そうした下、前年同期比のマイナス幅については、上期よりも下期の方が縮小する見通しとなっている。
- ・ 設備投資額 は、製造業・非製造業ともに前年度比減少の計画。
 - 製造業では、BCP強化を目的とした投資を当初計画通りに行う動きや、新型コロナウイルスの感染拡大を受けて衛生用品の生産能力増強を新たに計画する動きがみられる一方、今年度の売上・収益環境の厳しさを踏まえて不急の維持更新投資を見送る動きが足もと拡がりつつある。
 - 非製造業では、引続き維持更新投資が中心となっており、これまで手控えてきた新規投資に着手する動きは限られている。

(注2) 2020年3月短観において、調査対象企業の見直しを実施しています。詳しくは、『全国企業短期経済観測調査(高知県分)』対象企業の追加について(2020年4月1日)をご覧ください。

1. 業況判断 D.I.

(「良い」-「悪い」社数の構成比・%ポイント)

	2019/9月	12月	2020/3月	6月	(前回の 9月予測)	9月		12月		
						最近	変化幅	先行き	変化幅	
全産業	10	6	5	▲ 23	(▲ 32)	▲ 18	5	▲ 23	▲ 5	
社数 構成 比 (%)	①良い	18	17	21	17	(7)	15	▲ 2	7	▲ 8
	②さほど良くない	74	72	63	43	(54)	52	9	63	11
	③悪い	8	11	16	40	(39)	33	▲ 7	30	▲ 3
製造業	23	10	6	▲ 17	(▲ 29)	▲ 11	6	▲ 23	▲ 12	
食料品	13	13	▲ 10	▲ 30	(▲ 50)	▲ 40	▲ 10	▲ 40	0	
はん用・生産用・業務用機械	67	33	16	▲ 33	(▲ 33)	▲ 33	0	▲ 16	17	
非製造業	5	4	5	▲ 25	(▲ 34)	▲ 20	5	▲ 23	▲ 3	
建設	9	27	36	27	(9)	18	▲ 9	0	▲ 18	
卸・小売	8	▲ 5	13	▲ 10	(▲ 30)	▲ 5	5	▲ 13	▲ 8	
卸売	0	▲ 14	13	▲ 20	(▲ 33)	▲ 20	0	▲ 33	▲ 13	
小売	13	0	12	▲ 4	(▲ 28)	4	8	0	▲ 4	
宿泊・飲食サービス	0	14	▲ 70	▲ 100	(▲ 100)	▲ 80	20	▲ 70	10	
全国 (全規模合計)	全産業	8	4	▲ 4	▲ 31	(▲ 34)	▲ 28	3	▲ 27	1
	製造業	▲ 1	▲ 4	▲ 12	▲ 39	(▲ 40)	▲ 37	2	▲ 31	6
	非製造業	14	11	1	▲ 25	(▲ 28)	▲ 21	4	▲ 24	▲ 3

▽ 業況判断 D.I.の推移(全産業)

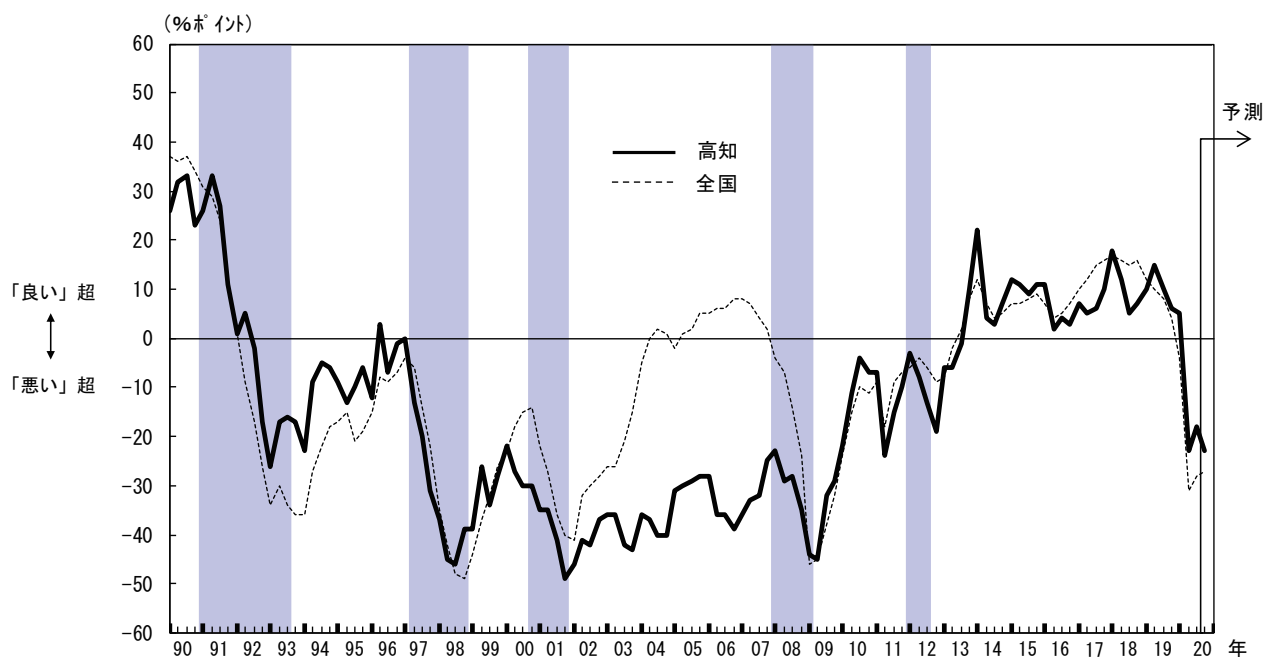

(注3) シャドローは景気後退期(内閣府調べ、以下同じ)。

▽ 業況判断 D.I.の推移(製造業)

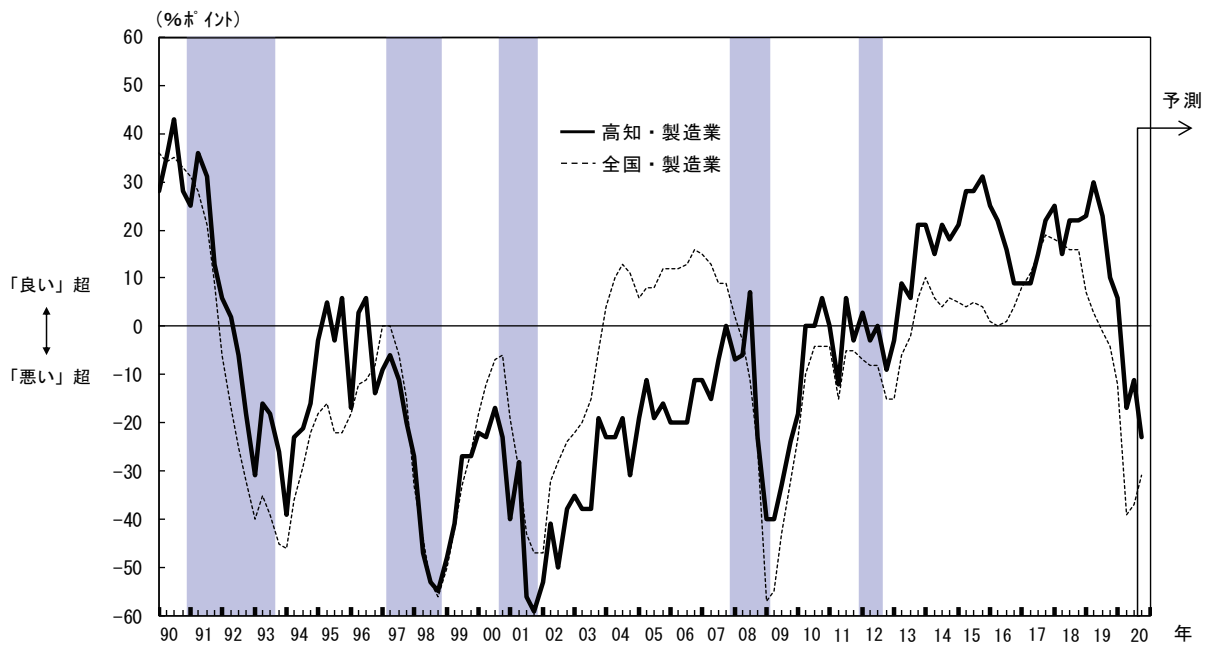

▽ 業況判断 D.I.の推移(非製造業)

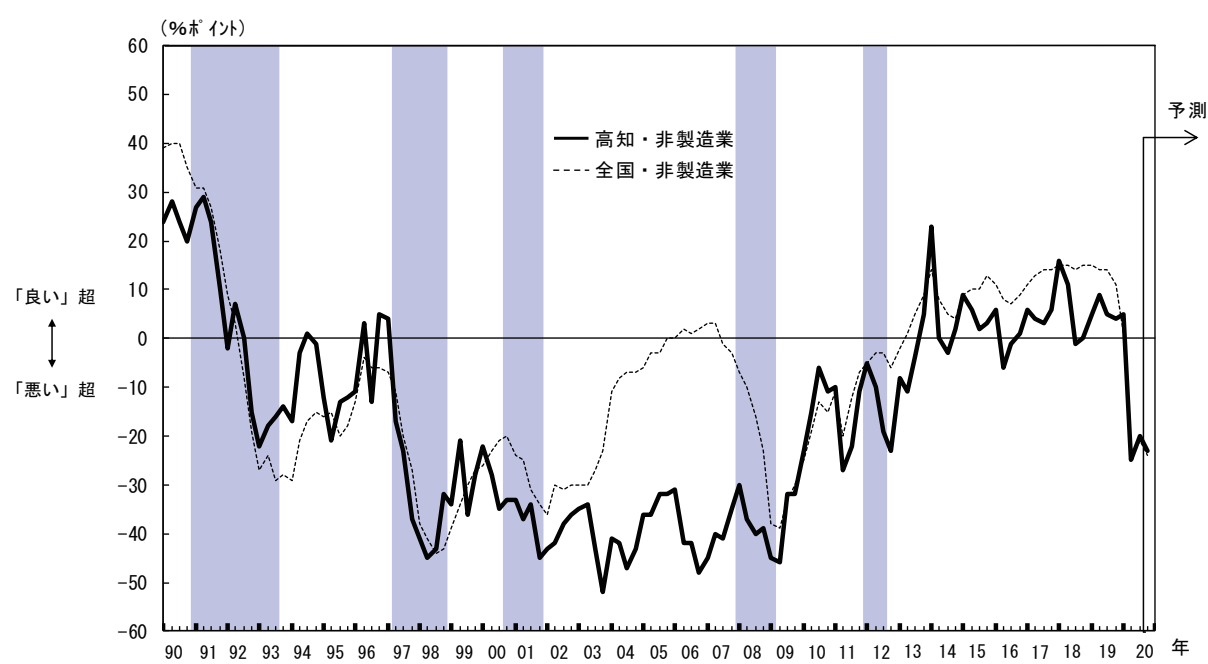

2. 事業計画

(1) 売上高

(前年度比・%)

	2019年度 実績	2020年度		2020/上期		2020/下期	
		計画	(修正率)	計画	(修正率)	計画	(修正率)
全産業	+ 2.1	▲ 2.5	(▲ 1.2)	▲ 4.1	(▲ 1.6)	▲ 0.9	(▲ 0.9)
製造業	▲ 1.1	▲ 5.8	(▲ 5.2)	▲ 9.3	(▲ 7.7)	▲ 2.2	(▲ 2.6)
非製造業	+ 2.8	▲ 1.8	(▲ 0.3)	▲ 2.9	(▲ 0.1)	▲ 0.6	(▲ 0.5)

(注4) 前年度比や修正率の「0.0」は正・負を区分していない(集計上、「+0.0」と「▲0.0」を纏めて「0.0」と表記(以下の項目も同様))。

(2) 経常利益

(前年度比・%)

	2019年度 実績	2020年度		2020/上期		2020/下期	
		計画	(修正率)	計画	(修正率)	計画	(修正率)
全産業	▲ 13.5	▲ 33.0	(▲ 13.6)	▲ 51.4	(▲ 29.7)	▲ 16.6	(▲ 1.8)
製造業	▲ 24.5	▲ 39.6	(▲ 33.9)	▲ 53.9	(▲ 48.4)	▲ 20.8	(▲ 15.8)
非製造業	+ 3.7	▲ 25.4	(+ 21.2)	▲ 46.7	(+ 62.4)	▲ 13.3	(+ 11.4)

▽ 売上高経常利益率(全産業)

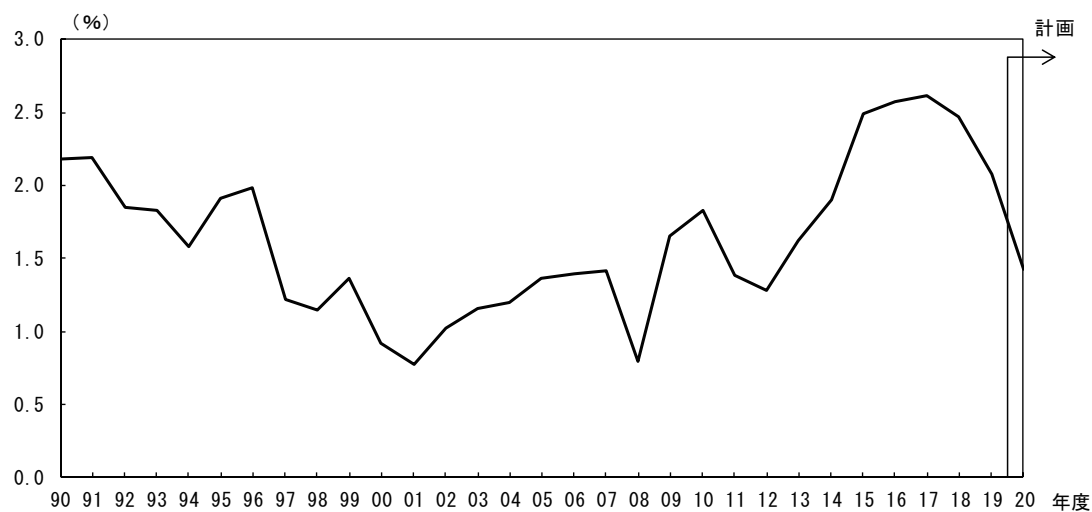

(3)設備投資額 (前年度比・%)

	2019年度 実績	2020年度	
		計画	(修正率)
全産業	▲ 5.9	▲ 9.5	(+ 0.1)
製造業	▲ 2.5	▲ 11.4	(▲ 2.6)
非製造業	▲ 10.1	▲ 7.1	(+ 3.7)

▽ 生産・営業用設備判断 D.I. (%ポイント)

	2019/9月	12月	2020/3月	6月	(前回の 9月予測)	9月		12月	
						最近	変化幅	先行き	変化幅
生産・営業用設備判断D.I. (「過剰」-「不足」)	▲ 3	▲ 3	▲ 3	5	(3)	4	▲ 1	3	▲ 1
製造業	▲ 3	7	0	6	(3)	3	▲ 3	0	▲ 3
非製造業	▲ 3	▲ 6	▲ 3	4	(3)	4	0	3	▲ 1

(4)研究開発投資額 (前年度比・%)

	2019年度 実績	2020年度	
		計画	(修正率)
全産業	▲ 11.1	+ 19.9	(▲ 9.4)

▽ 設備投資額の足取り

全産業

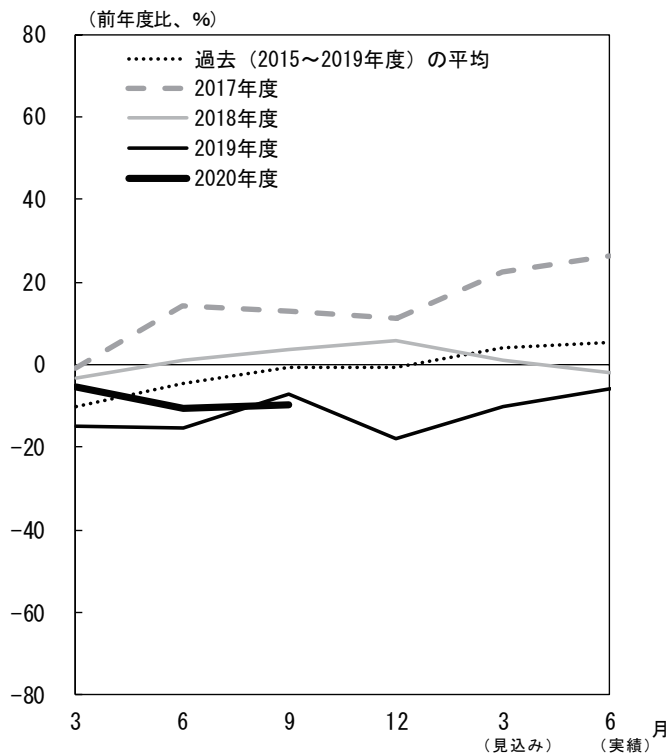

製造業

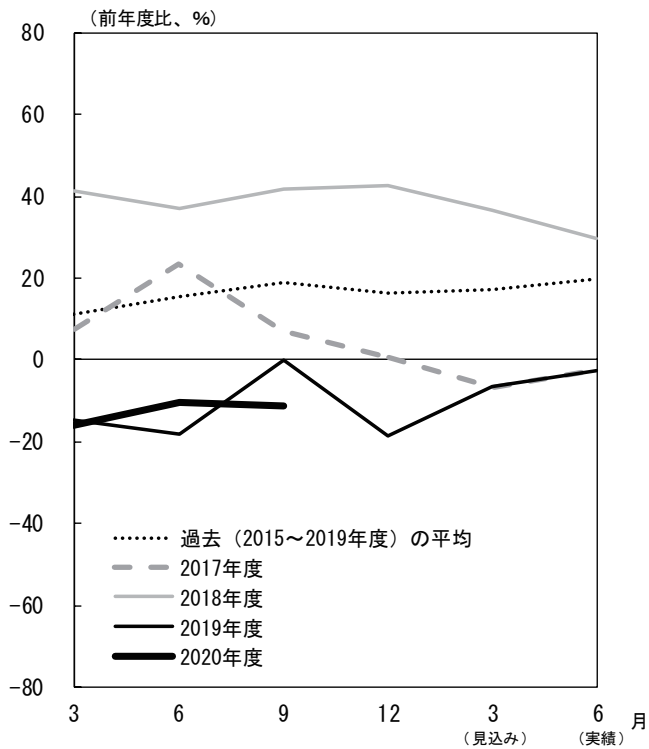

非製造業

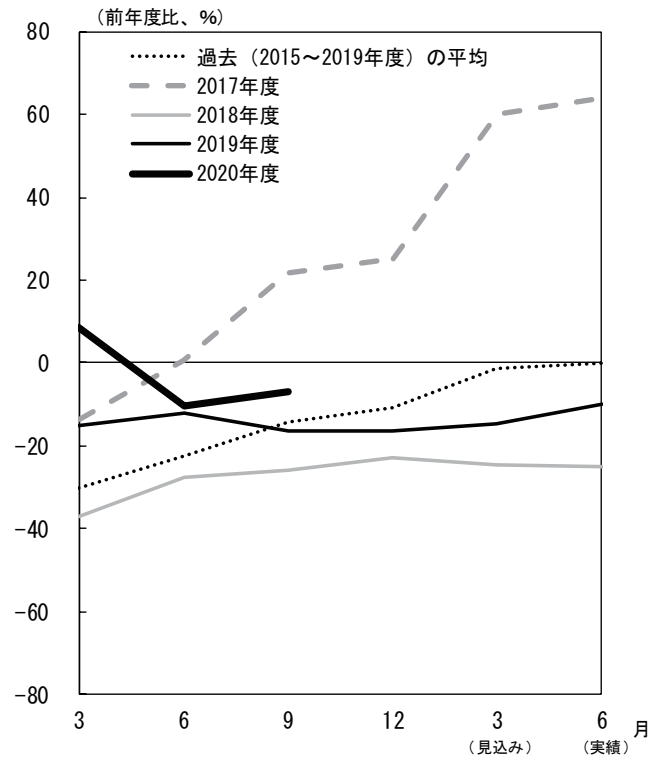

(注5) 横軸に初回調査(3月調査)から実績が確定する翌年6月調査までの6調査回を取り、毎年度の設備投資計画について、調査回毎の前年比の足取り(修正パターン)をグラフで示したものの。

3. 雇用人員判断 D.I.

(%ポイント)

	2019/9月	12月	2020/3月	6月	(前回の 9月予測)	9月		12月	
						最近	変化幅	先行き	変化幅
雇用人員判断D.I. (「過剰」-「不足」)	▲ 33	▲ 29	▲ 28	▲ 12	(▲ 16)	▲ 12	0	▲ 16	▲ 4
製造業	▲ 23	▲ 13	▲ 12	0	(▲ 3)	0	0	▲ 6	▲ 6
非製造業	▲ 37	▲ 36	▲ 34	▲ 16	(▲ 22)	▲ 17	▲ 1	▲ 20	▲ 3

4. 企業金融

(%ポイント)

	2019/9月	12月	2020/3月	6月	(前回の 9月予測)	9月		12月	
						最近	変化幅	先行き	変化幅
資金繰り判断D.I. (「楽である」-「苦しい」)	16	16	14	11	-	15	4	-	-
製造業	20	19	15	18	-	21	3	-	-
非製造業	16	16	15	8	-	14	6	-	-
金融機関の貸出態度判断D.I. (「緩い」-「厳しい」)	24	21	22	30	-	28	▲ 2	-	-
製造業	32	20	21	35	-	32	▲ 3	-	-
非製造業	21	22	23	27	-	27	0	-	-
借入金利水準判断D.I. (「上昇」-「低下」)	▲ 7	▲ 7	▲ 10	▲ 11	(▲ 7)	▲ 6	5	▲ 4	2
製造業	▲ 6	▲ 6	▲ 3	▲ 9	(▲ 6)	▲ 6	3	▲ 3	3
非製造業	▲ 7	▲ 7	▲ 13	▲ 12	(▲ 8)	▲ 6	6	▲ 5	1

5. 需給・在庫・価格判断

(1) 製商品需給・在庫判断 D.I.

(%ポイント)

	2019/9月	12月	2020/3月	6月	(前回の 9月予測)	9月		12月	
						最近	変化幅	先行き	変化幅
製商品・サービス需給判断D.I. (「需要超過」-「供給超過」)	▲ 13	▲ 18	▲ 21	▲ 27	(▲ 36)	▲ 33	▲ 6	▲ 33	0
製造業	▲ 24	▲ 26	▲ 21	▲ 29	(▲ 38)	▲ 41	▲ 12	▲ 44	▲ 3
非製造業	▲ 9	▲ 16	▲ 20	▲ 27	(▲ 35)	▲ 29	▲ 2	▲ 30	▲ 1
製商品在庫水準判断D.I. (「過大」-「不足」)	5	6	▲ 1	17	-	17	0	-	-
製造業	0	7	▲ 10	23	-	29	6	-	-
非製造業	8	6	3	13	-	10	▲ 3	-	-

(2) 価格判断 D.I.

(%ポイント)

	2019/9月	12月	2020/3月	6月	(前回の 9月予測)	9月		12月	
						最近	変化幅	先行き	変化幅
仕入価格判断D.I. (「上昇」-「下落」)	15	14	7	0	(4)	4	4	5	1
製造業	26	20	18	12	(12)	3	▲ 9	12	9
非製造業	11	12	2	▲ 5	(0)	3	8	2	▲ 1
販売価格判断D.I. (「上昇」-「下落」)	▲ 1	3	▲ 3	▲ 7	(▲ 5)	▲ 4	3	▲ 7	▲ 3
製造業	13	3	9	0	(0)	0	0	0	0
非製造業	▲ 7	4	▲ 7	▲ 9	(▲ 7)	▲ 4	5	▲ 10	▲ 6

以上

高知市消費者物価指数〈令和2年8月分〉

総務省統計局 令和2年9月18日公表

高知県統計分析課
088-823-9345

総合で 102.0 (平成27年=100)

(1) 総合 102.0

前年同月比は 0.7% の上昇 前月比は 0.2% の上昇

(2) 生鮮食品を除く総合 101.4

前年同月比は 0.1% の上昇 前月比は 0.1% の下落

(3) 生鮮食品及びエネルギーを除く総合 101.5

前年同月比は 0.5% の上昇 前月比は 0.1% の下落

前年同月比は 0.7% の上昇

前年同月比	上昇した主なもの	下落した主なもの
	被服及び履物 5.1%	教育 △8.6%
	食料 3.8%	諸雑費 △8.5%
	家具・家事用品 2.3%	光熱・水道 △1.7%
	住居 1.7%	教養娯楽 △0.6%
	保健医療 1.1%	交通・通信 △0.1%

前月比は 0.2% の上昇

前月比	上昇した主なもの	下落した主なもの
	食料 1.6%	家具・家事用品 △2.2%
	交通・通信 0.5%	教養娯楽 △1.3%
	住居 0.1%	光熱・水道 △0.7%
	保健医療 0.1%	被服及び履物 △0.5%
		諸雑費 △0.1%

(高知市)

	総合	食料	住居	光熱・水道	家具・家事用品	被服及び履物	保健医療	交通・通信	教育	教養娯楽	諸雑費
ウェイト	10000	2577	2094	694	370	375	416	1512	203	1047	713
令和元年8月	101.3	103.0	98.8	104.7	100.4	99.0	103.3	98.9	101.2	103.4	101.5
令和2年7月	101.7	105.2	100.4	103.6	105.0	104.7	104.4	98.3	92.4	104.1	93.0
令和2年8月	102.0	106.9	100.4	102.9	102.7	104.1	104.5	98.8	92.4	102.7	92.9
前年同月比(%)	0.7	3.8	1.7	△1.7	2.3	5.1	1.1	△0.1	△8.6	△0.6	△8.5
前月比(%)	0.2	1.6	0.1	△0.7	△2.2	△0.5	0.1	0.5	0.0	△1.3	△0.1
寄与度(前年同月比)		1.00	0.34	△0.12	0.08	0.19	0.05	△0.01	△0.17	△0.06	△0.61
寄与度(前月比)		0.43	0.02	△0.05	△0.08	△0.02	0.00	0.07	0.00	△0.14	△0.01

高知市消費者物価指数

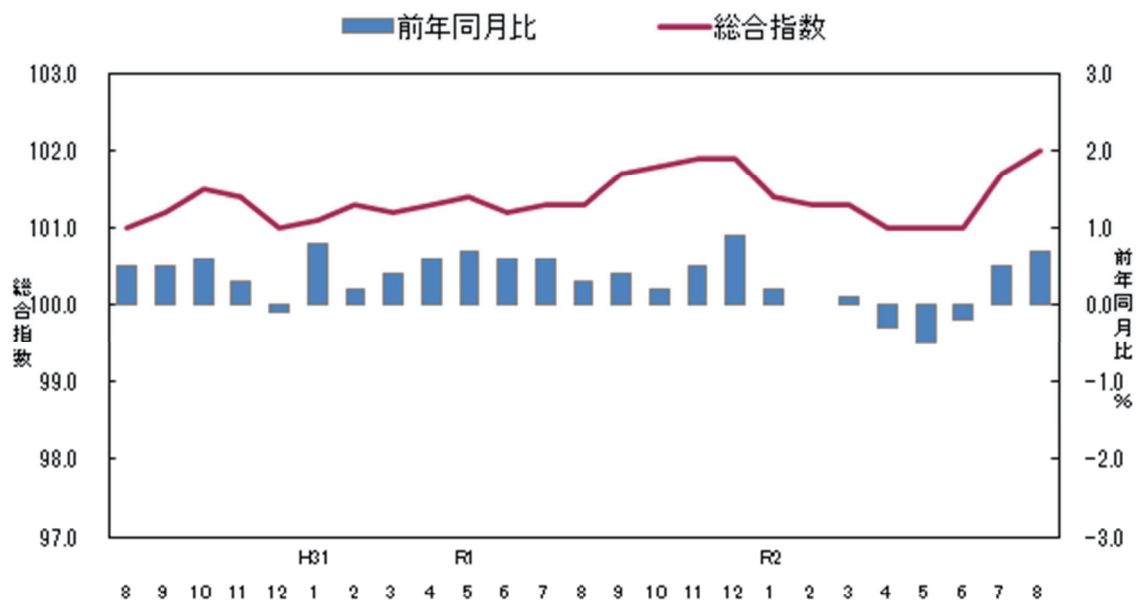

<参考> 全国消費者物価指数の動向

(令和2年8月分)

総合指数は平成27年を100として102.0となりました。

前月比は0.2%の上昇となり、前年同月比は0.2%の上昇となりました。

(全国)

	総合	食料	住居	光熱・水道	家具・家事用品	被服及び履物	保健医療	交通・通信	教育	娯楽	養楽	諸雑費
ウェイト	10000	2623	2087	745	348	412	430	1476	316	989	574	
令和元年8月	101.8	104.2	99.8	100.6	99.5	99.7	103.9	98.9	103.4	105.4	102.2	
令和2年7月	101.9	105.9	100.4	98.8	102.6	102.1	104.4	98.6	92.8	104.4	99.1	
令和2年8月	102.0	107.2	100.4	98.6	102.3	101.0	104.3	99.1	92.7	102.8	99.1	
前月比 (%)	0.2	1.2	0.0	△ 0.2	△ 0.3	△ 1.1	△ 0.1	0.5	△ 0.1	△ 1.6	0.0	
前年同月比 (%)	0.2	2.9	0.7	△ 1.9	2.8	1.3	0.4	0.2	△ 10.3	△ 2.4	△ 3.1	
寄与度(前月比)	/	0.34	0.00	△ 0.02	△ 0.01	△ 0.05	△ 0.01	0.07	0.00	△ 0.16	0.00	
寄与度(前年同月比)	/	0.77	0.13	△ 0.14	0.10	0.05	0.02	0.03	△ 0.33	△ 0.25	△ 0.18	

(1) 食料指数 106.9

前月比(+) 1.6%
前年同月比(+) 3.8%

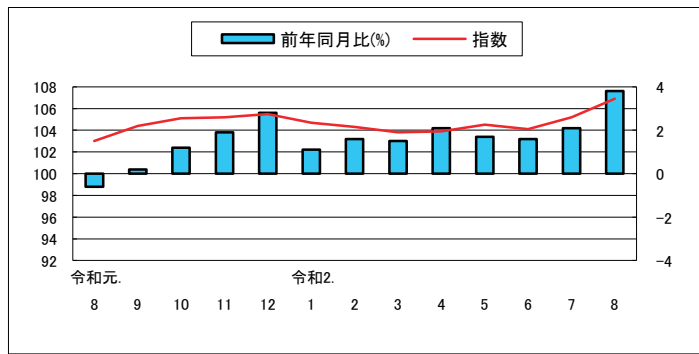

(2) 住居指数 100.4

前月比(+) 0.1%
前年同月比(+) 1.7%

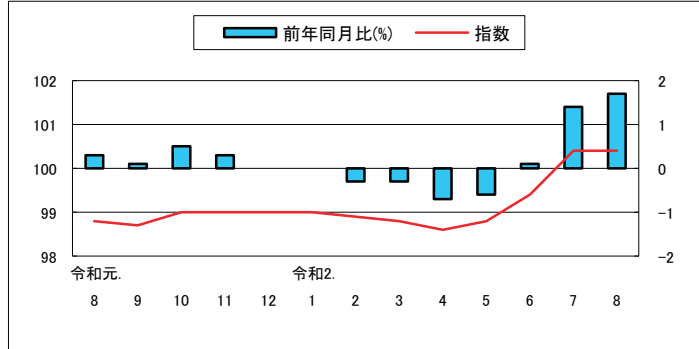

(3) 光熱・水道指数 102.9

前月比(△) 0.7%
前年同月比(△) 1.7%

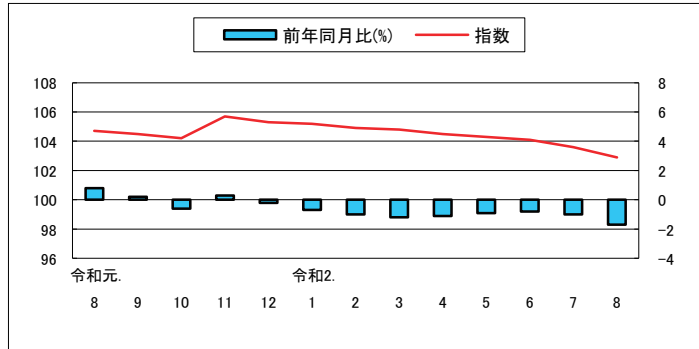

(4) 家具・家事用品指数 102.7

前月比(△) 2.2%
前年同月比(+) 2.3%

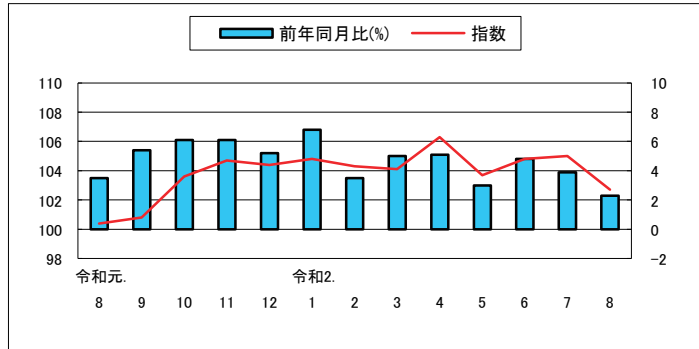

(5) 被服及び履物指数 104.1

前月比(△) 0.5%
前年同月比(+) 5.1%

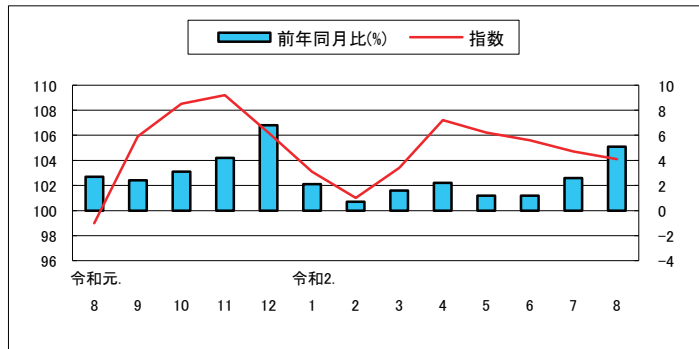

(6) 保健医療指数 104.5

前月比(+) 0.1%
前年同月比(+) 1.1%

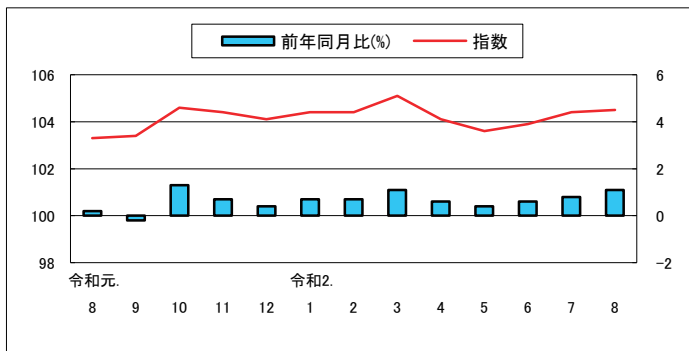

(7) 交通・通信指数 98.8

前月比(+) 0.5%
前年同月比(Δ) 0.1%

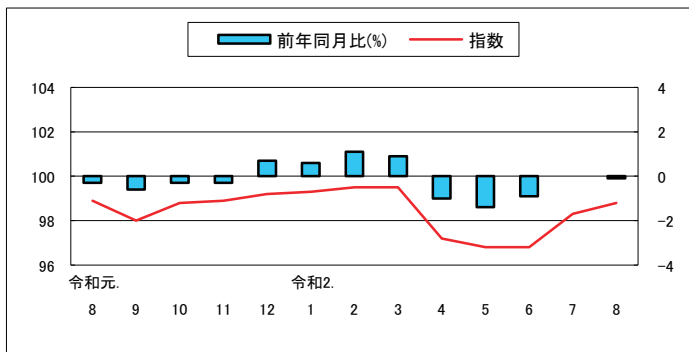

(8) 教育指数 92.4

前月比 0.0%
前年同月比(Δ) 8.6%

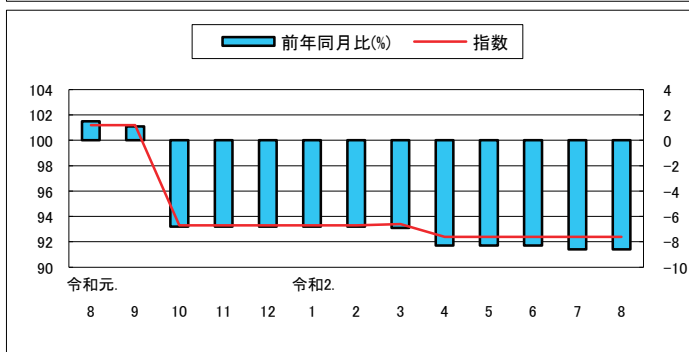

(9) 教養娯楽指数 102.7

前月比(Δ) 1.3%
前年同月比(Δ) 0.6%

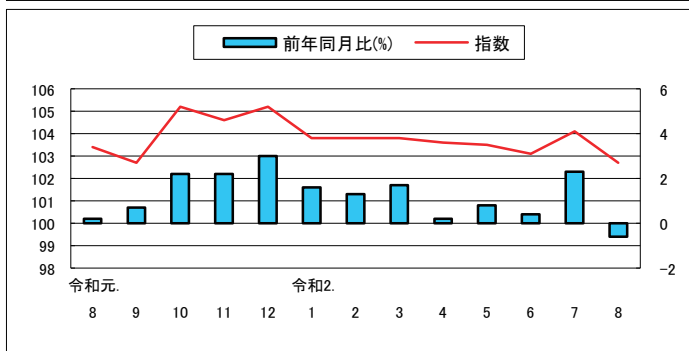

(10) 諸雑費指数 92.9

前月比(Δ) 0.1%
前年同月比(Δ) 8.5%

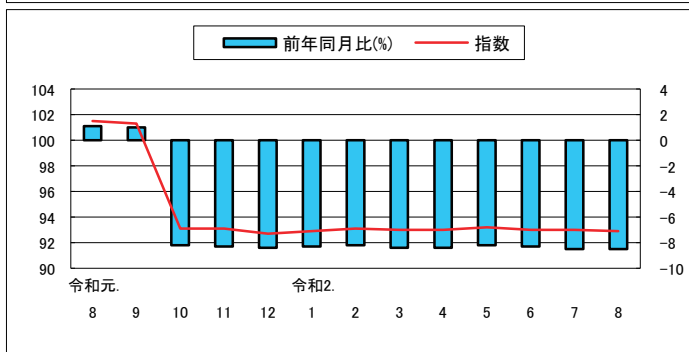

高知市中分類指数

(平成27年=100)

中 分 類	ウエイト	令和 01年 平均	令和 01年 8月	令和 02年 7月	令和 02年 8月	前月比 (%)	前年 同月比 (%)
総 合	10000	101.5	101.3	101.7	102.0	0.2	0.7
食料	2577	103.5	103.0	105.2	106.9	1.6	3.8
穀類	196	106.5	106.9	108.2	108.1	△0.1	1.1
魚介類	205	114.4	110.9	115.1	111.9	△2.8	0.9
肉類	202	97.4	95.7	94.1	96.8	2.8	1.1
乳卵類	104	104.3	104.2	104.9	104.0	△0.9	△0.2
野菜・海藻	240	95.7	99.4	101.3	115.9	14.4	16.5
果物	92	104.0	103.2	113.8	121.1	6.4	17.4
油脂・調味料	106	96.2	97.9	95.0	94.0	△1.1	△4.0
菓子類	212	105.6	105.1	108.2	108.3	0.2	3.1
調理食品	358	105.2	103.1	104.5	104.8	0.3	1.6
飲料	150	97.7	98.3	97.1	96.5	△0.6	△1.8
酒類	143	99.4	97.8	99.4	99.1	△0.2	1.4
外食	569	105.8	105.1	109.7	110.7	0.8	5.2
住居	2094	99.1	98.8	100.4	100.4	0.1	1.7
家賃	1702	97.5	97.2	98.5	98.5	0.1	1.4
設備修繕・維持	393	106.1	105.7	108.6	108.7	0.1	2.9
光熱・水道	694	105.2	104.7	103.6	102.9	△0.7	△1.7
電気代	347	107.5	107.0	104.9	103.4	△1.5	△3.4
ガス代	178	98.9	98.1	98.9	98.8	△0.1	0.8
他の光熱	18	117.5	118.0	92.1	95.7	3.8	△18.9
上下水道料	151	106.1	105.8	107.7	107.7	0.0	1.9
家具・家事用品	370	101.2	100.4	105.0	102.7	△2.2	2.3
家庭用耐久財	109	111.7	111.2	118.0	113.5	△3.8	2.0
室内装備品	30	85.1	83.4	88.9	88.5	△0.4	6.2
寝具類	37	91.7	91.5	88.7	88.3	△0.5	△3.5
家事雑貨	71	105.7	104.0	111.7	108.9	△2.6	4.7
家事用消耗品	86	94.4	93.8	97.2	95.6	△1.6	1.9
家事サービス	36	100.5	100.2	102.0	102.0	0.0	1.9
被服及び履物	375	104.0	99.0	104.7	104.1	△0.5	5.1
衣料	143	100.9	96.7	103.9	103.3	△0.6	6.9
和服	1	104.2	104.2	104.2	104.2	0.0	0.0
洋服	142	100.9	96.6	103.9	103.3	△0.6	7.0
シャツ・セーター・下着類	125	105.8	102.2	102.5	102.0	△0.5	△0.2
シャツ・セーター類	90	106.4	101.4	103.2	100.3	△2.8	△1.1
下着類	35	104.3	104.3	100.7	106.1	5.4	1.8
履物類	56	106.6	93.3	111.4	111.4	0.0	19.5
他の被服	31	104.6	103.5	101.1	99.4	△1.7	△4.0
被服関連サービス	19	106.7	105.9	111.3	111.3	0.0	5.1

高知市中分類指数（続き）

（平成27年＝100）

中 分 類	ウエイト	令和 01年 平均	令和 01年 8月	令和 02年 7月	令和 02年 8月	前月比 (%)	前年 同月比 (%)
保健医療	416	103.7	103.3	104.4	104.5	0.1	1.1
医薬品・健康保持用摂取品	133	101.3	100.2	103.9	103.9	0.0	3.7
保健医療用品・器具	76	97.2	97.1	97.3	98.0	0.7	1.0
保健医療サービス	206	107.7	107.6	107.2	107.2	0.0	△0.3
交通・通信	1512	98.5	98.9	98.3	98.8	0.5	△0.1
交通	170	99.4	104.4	104.2	105.9	1.6	1.4
自動車等関係費	842	103.4	103.4	101.4	102.0	0.6	△1.4
通信	499	89.9	89.4	91.2	91.0	△0.1	1.8
教育	203	98.8	101.2	92.4	92.4	0.0	△8.6
授業料等	153	99.0	102.1	90.0	90.0	0.0	△11.9
教科書・学習参考教材	9	101.4	101.3	102.9	102.9	0.0	1.6
補習教育	40	97.5	97.5	99.4	99.4	0.0	2.0
教養娯楽	1047	103.2	103.4	104.1	102.7	△1.3	△0.6
教養娯楽用耐久財	89	96.1	92.4	99.1	96.3	△2.8	4.2
教養娯楽用品	221	100.2	97.0	100.9	100.1	△0.7	3.3
書籍・他の印刷物	141	102.5	102.7	103.5	103.8	0.2	1.0
教養娯楽サービス	596	105.5	107.5	106.2	104.4	△1.6	△2.9
諸雑費	713	99.3	101.5	93.0	92.9	△0.1	△8.5
理美容サービス	127	101.2	100.7	102.6	102.6	0.0	1.8
理美容用品	166	100.4	100.0	102.2	101.7	△0.5	1.7
身の回り用品	53	93.0	92.9	95.8	95.8	0.0	3.2
たばこ	75	112.1	111.6	113.5	113.5	0.0	1.7
他の諸雑費	292	95.8	101.8	77.9	77.9	0.0	△23.4
生鮮食品	368	101.1	100.7	107.0	115.8	8.3	15.1
生鮮魚介	116	113.4	105.1	113.5	106.4	△6.3	1.2
生鮮野菜	166	90.7	96.0	98.2	119.0	21.2	24.0
生鮮果物	86	104.6	103.8	114.9	122.6	6.7	18.2
生鮮食品を除く総合	9632	101.5	101.3	101.5	101.4	△0.1	0.1
生鮮食品を除く食料	2209	103.9	103.3	104.9	105.4	0.5	2.0
持家の帰属家賃を除く総合	8738	102.1	101.9	102.2	102.4	0.2	0.5
持家の帰属家賃を除く住居	832	102.0	101.7	102.9	103.0	0.1	1.3
持家の帰属家賃を除く家賃	440	98.4	98.2	97.9	97.9	0.0	△0.3
持家の帰属家賃及び生鮮食品を除く総合	8370	102.1	102.0	102.0	101.8	△0.1	△0.1
エネルギー	773	105.1	104.6	100.6	100.7	0.1	△3.7
食料(酒類を除く)及びエネルギーを除く総合	6793	100.2	100.2	100.5	100.2	△0.3	0.0
教育関係費	261	100.8	102.6	96.6	95.5	△1.1	△6.9
教養娯楽関係費	1073	102.7	103.7	103.7	102.9	△0.8	△0.8
情報通信関係費	553	92.8	91.6	93.9	93.9	0.0	2.4
生鮮食品及びエネルギーを除く総合	8858	101.2	101.0	101.6	101.5	△0.1	0.5

高知市消費者物価指数

(平成27年=100)

		総合	食料	住居	光熱水道	家具・家事用品	被服及び履物	保健医療	交通・通信	教育	教養娯楽	諸雑費	生鮮食品を除く総合	生鮮食品及びエネルギーを除く総合	食料(酒類を除く)及びエネルギーを除く総合		
指	平成22年平均	96.4	92.3	101.2	89.3	99.7	96.0	100.2	96.0	99.8	103.0	91.9	97.0	-	99.1		
	23	96.1	92.3	100.6	91.1	94.5	96.4	100.2	97.1	97.6	98.1	95.2	96.6	-	98.0		
	24	96.0	92.8	100.0	92.9	95.2	95.9	99.2	97.3	97.8	97.0	94.6	96.5	-	97.5		
	25	96.2	92.6	99.5	95.3	93.9	94.6	98.5	98.9	97.9	95.9	96.0	96.7	-	97.2		
	26	98.9	96.4	100.2	101.2	98.5	96.4	99.2	101.2	99.2	98.7	99.5	99.2	-	99.1		
	27	100.0	100.0	100.0	100.0	100.0	100.0	100.0	100.0	100.0	100.0	100.0	100.0	100.0	100.0	100.0	
	28	99.9	101.8	99.7	96.3	99.0	102.1	100.6	97.0	100.1	100.9	100.1	99.7	100.4	100.1		
	29	100.5	102.9	99.2	99.0	101.6	102.3	101.7	97.5	100.3	101.3	100.2	100.4	100.6	100.0		
	30	101.0	103.5	98.7	103.2	98.4	101.2	102.8	98.7	99.9	101.9	100.5	100.8	100.5	99.7		
	令和元年	101.5	103.5	99.1	105.2	101.2	104.0	103.7	98.5	98.8	103.2	99.3	101.5	101.2	100.2		
数	令和元.	8	101.3	103.0	98.8	104.7	100.4	99.0	103.3	98.9	101.2	103.4	101.5	101.3	101.0	100.2	
	9	101.7	104.4	98.7	104.5	100.8	105.9	103.4	98.0	101.2	102.7	101.3	101.5	101.3	100.3		
	10	101.8	105.1	99.0	104.2	103.6	108.5	104.6	98.8	93.3	105.2	93.1	101.7	101.5	100.1		
	11	101.9	105.2	99.0	105.7	104.7	109.2	104.4	98.9	93.3	104.6	93.1	101.9	101.6	100.3		
	12	101.9	105.5	99.0	105.3	104.4	106.2	104.1	99.2	93.3	105.2	92.7	101.8	101.6	100.2		
	令和2.	1	101.5	104.7	99.0	105.2	104.8	103.1	104.4	99.3	93.3	103.8	92.9	101.5	101.2	99.9	
	2	101.3	104.3	98.9	104.9	104.3	101.0	104.4	99.5	93.3	103.8	93.1	101.4	101.1	99.7		
	3	101.3	103.8	98.8	104.8	104.1	103.4	105.1	99.5	93.4	103.8	93.0	101.5	101.2	99.9		
	4	101.0	103.9	98.6	104.5	106.3	107.2	104.1	97.2	92.4	103.6	93.0	101.0	101.0	99.8		
	5	101.0	104.5	98.8	104.3	103.7	106.2	103.6	96.8	92.4	103.5	93.2	101.0	101.1	99.8		
	6	101.0	104.1	99.4	104.1	104.8	105.6	103.9	96.8	92.4	103.1	93.0	101.0	101.1	99.9		
	7	101.7	105.2	100.4	103.6	105.0	104.7	104.4	98.3	92.4	104.1	93.0	101.5	101.6	100.5		
	8	102.0	106.9	100.4	102.9	102.7	104.1	104.5	98.8	92.4	102.7	92.9	101.4	101.5	100.2		
	前月比(%)	令和元.	8	0.0	△0.1	△0.2	0.0	△0.7	△2.9	△0.3	0.5	0.0	1.6	△0.1	0.0	0.0	0.0
		9	0.4	1.4	0.0	△0.3	0.3	6.9	0.1	△0.9	0.0	△0.6	△0.2	0.2	0.3	0.1	
		10	0.1	0.6	0.3	△0.3	2.8	2.4	1.2	0.8	△7.8	2.4	△8.2	0.2	0.1	△0.2	
11		0.2	0.2	0.0	1.4	1.1	0.7	△0.2	0.1	0.0	△0.6	0.0	0.2	0.2	0.1		
12		0.0	0.2	0.0	△0.4	△0.4	△2.7	△0.3	0.3	0.0	0.6	△0.4	△0.1	△0.1	△0.1		
令和2.		1	△0.4	△0.7	0.0	△0.1	0.4	△2.9	0.3	0.2	0.0	△1.4	0.3	△0.3	△0.3	△0.3	
2		△0.2	△0.4	△0.1	△0.2	△0.5	△2.0	0.0	0.2	0.0	0.0	0.1	△0.2	△0.2	△0.1		
3		0.0	△0.5	△0.1	△0.1	△0.2	2.4	0.6	0.1	0.2	0.0	0.0	0.1	0.1	0.2		
4	△0.3	0.1	△0.2	△0.4	2.1	3.7	△1.0	△2.3	△1.1	△0.2	0.0	△0.4	△0.2	△0.1			
前年同月比(%)	令和元.	8	0.3	△0.6	0.3	0.8	3.5	2.7	0.2	△0.3	1.5	0.2	1.1	0.6	0.6	0.6	
	9	0.4	0.2	0.1	0.2	5.4	2.4	△0.2	△0.6	1.1	0.7	1.0	0.6	0.8	0.6		
	10	0.2	1.2	0.5	△0.6	6.1	3.1	1.3	△0.3	△6.8	2.2	△8.2	0.6	0.8	0.1		
	11	0.5	1.9	0.3	0.3	6.1	4.2	0.7	△0.3	△6.8	2.2	△8.3	0.6	0.9	0.2		
	12	0.9	2.8	0.0	△0.2	5.2	6.8	0.4	0.7	△6.8	3.0	△8.4	0.8	1.0	0.4		
	令和2.	1	0.1	1.1	0.0	△0.7	6.8	2.1	0.7	0.6	△6.8	1.6	△8.3	0.4	0.6	△0.1	
	2	0.0	1.6	△0.3	△1.0	3.5	0.7	0.7	1.1	△6.8	1.3	△8.2	0.1	0.2	△0.4		
	3	0.1	1.5	△0.3	△1.2	5.0	1.6	1.1	0.9	△6.9	1.7	△8.4	0.1	0.2	△0.3		
4	△0.3	2.1	△0.7	△1.1	5.1	2.2	0.6	△1.0	△8.3	0.2	△8.4	△0.4	△0.2	△0.8			
5	△0.5	1.7	△0.6	△0.9	3.0	1.2	0.4	△1.4	△8.3	0.8	△8.2	△0.5	△0.1	△0.7			
6	△0.2	1.6	0.1	△0.8	4.8	1.2	0.6	△0.9	△8.3	0.4	△8.3	△0.3	0.1	△0.3			
7	0.5	2.1	1.4	△1.0	3.9	2.6	0.8	0.0	△8.6	2.3	△8.5	0.2	0.6	0.4			
8	0.7	3.8	1.7	△1.7	2.3	5.1	1.1	△0.1	△8.6	△0.6	△8.5	0.1	0.5	0.0			

高知市消費者物価指数年平均

(平成27年=100)

年	総合	前年比 (%)	食料	住居	光熱 水道	家具 ・ 家事用品	被服及び 履物	保健医療	交通 ・ 通信	教育	教養娯楽	諸雑費	生鮮食品 を除く 総合	生鮮食品及び エネルギー を除く総合	食料(酒類を 除く)及びエネルギー を除く総合
昭和 45	32.2	-	28.7	33.3	30.4	79.8	29.1	40.2	38.5	15.9	41.6	30.0	32.5	-	-
46	34.5	7.2	30.8	34.3	31.8	84.1	32.2	41.0	40.9	17.5	45.8	31.7	34.9	-	-
47	36.5	5.5	32.3	38.3	32.0	86.1	34.1	44.6	43.4	18.7	47.8	33.9	36.9	-	-
48	40.9	12.3	36.7	41.9	32.9	97.8	42.1	44.0	46.9	20.5	53.2	35.8	41.4	-	-
49	49.8	21.8	45.8	47.4	42.0	126.7	50.9	47.6	56.3	24.3	65.2	41.0	50.5	-	-
50	55.6	11.7	52.0	50.4	46.7	132.7	54.0	54.7	62.9	31.1	74.9	46.1	56.3	-	-
51	60.9	9.4	56.7	56.1	51.4	135.2	60.3	58.4	69.0	35.5	79.3	54.0	61.4	-	-
52	66.4	9.0	60.6	63.3	55.9	142.2	66.6	61.6	79.6	40.9	84.2	57.8	67.1	-	-
53	69.3	4.4	62.2	70.6	55.4	143.9	70.8	67.2	80.3	45.6	87.3	59.2	70.6	-	-
54	71.6	3.3	63.5	72.5	56.9	147.8	75.2	68.1	85.8	48.1	88.8	60.7	73.0	-	-
55	77.3	7.8	68.5	76.0	76.7	161.4	78.5	69.0	91.7	50.7	95.3	66.7	78.2	-	-
56	80.2	3.9	71.0	78.7	80.7	171.8	82.1	71.4	94.1	53.2	99.7	69.2	81.4	-	-
57	82.6	2.9	71.9	80.6	84.5	169.5	87.3	73.7	99.2	57.1	101.8	70.9	84.0	-	-
58	83.4	0.9	73.4	81.8	84.2	171.8	83.2	74.4	98.7	59.9	104.4	73.5	84.8	-	-
59	85.2	2.2	75.3	83.3	83.6	179.4	84.8	76.7	99.5	61.8	106.4	75.4	86.6	-	-
60	87.2	2.4	77.3	85.2	84.1	180.5	88.2	81.4	100.7	63.7	108.6	76.4	88.4	-	-
61	87.6	0.4	77.5	86.1	81.6	179.8	88.8	82.9	100.4	65.2	110.1	77.5	88.9	-	-
62	87.4	-0.2	77.0	88.0	77.3	177.1	88.1	84.5	100.4	65.7	110.6	78.1	88.9	-	-
63	88.1	0.8	78.4	89.1	75.9	176.5	89.2	84.4	100.2	66.8	110.9	78.2	89.2	-	-
平成 元	89.9	2.1	80.1	90.4	75.6	178.1	94.9	85.6	101.6	68.8	112.4	78.2	91.2	-	-
2	92.9	3.3	84.9	92.6	75.9	176.9	98.6	85.9	102.2	71.1	115.9	79.6	93.0	-	-
3	95.4	2.7	88.6	93.3	77.2	174.9	103.9	85.6	103.1	74.5	119.1	81.1	95.3	-	-
4	95.8	0.4	88.3	93.2	77.0	175.3	105.0	87.7	101.4	78.1	122.8	82.4	96.2	-	-
5	96.3	0.6	89.1	93.6	77.2	167.9	104.4	88.8	102.1	81.3	124.6	83.7	96.7	-	-
6	97.0	0.7	89.8	95.1	77.2	162.7	106.2	88.0	101.9	83.6	124.2	85.7	97.5	-	-
7	97.1	0.1	89.4	96.3	79.0	158.3	106.2	87.5	102.1	86.5	123.2	86.0	97.5	-	-
8	97.4	0.3	89.0	97.4	78.5	158.5	108.8	88.9	101.8	88.9	121.8	86.8	97.8	-	-
9	98.9	1.6	90.7	98.2	82.5	156.7	110.5	93.2	102.2	91.3	123.6	87.4	99.3	-	-
10	100.1	1.2	92.8	99.6	81.0	152.8	114.4	100.0	99.4	93.3	123.6	87.9	99.9	-	-
11	100.3	0.2	92.9	100.9	80.1	148.5	115.3	99.5	98.5	95.4	123.3	88.6	100.4	-	-
12	99.4	-0.9	90.7	101.1	81.4	145.0	111.8	98.3	99.1	97.4	123.1	88.3	100.2	-	-
13	98.6	-0.8	90.4	100.8	82.2	140.5	106.6	100.0	99.1	99.2	118.0	88.5	99.3	-	-
14	97.6	-1.0	90.3	100.2	83.0	130.5	103.8	98.7	97.6	100.6	114.3	89.4	98.4	-	-
15	97.2	-0.4	90.1	100.2	82.7	124.9	99.9	102.2	97.5	102.2	111.9	89.3	97.9	-	-
16	97.3	0.1	91.1	100.7	82.8	118.0	100.0	102.5	97.6	103.4	109.5	89.9	97.6	-	-
17	96.9	-0.4	90.0	101.3	83.8	113.5	98.4	102.2	98.1	105.0	109.0	89.1	97.4	-	101.6
18	96.6	-0.3	89.4	100.3	87.1	113.4	95.5	102.2	97.8	107.1	107.6	89.5	97.2	-	100.7
19	96.6	0.0	88.6	101.2	88.2	111.3	97.2	101.8	97.8	108.4	106.4	90.4	97.3	-	100.7
20	98.0	1.4	91.5	100.7	91.8	110.8	97.4	101.0	100.1	109.1	107.0	90.8	98.8	-	100.7
21	97.0	-1.0	93.6	100.1	89.7	107.4	97.0	100.1	94.8	109.6	103.9	90.3	97.6	-	99.8
22	96.4	-0.6	92.3	101.2	89.3	99.7	96.0	100.2	96.0	99.8	103.0	91.9	97.0	-	99.1
23	96.1	-0.4	92.3	100.6	91.1	94.5	96.4	100.2	97.1	97.6	98.1	95.2	96.6	-	98.0
24	96.0	0.0	92.8	100.0	92.9	95.2	95.9	99.2	97.3	97.8	97.0	94.6	96.5	-	97.5
25	96.2	0.1	92.6	99.5	95.3	93.9	94.6	98.5	98.9	97.9	95.9	96.0	96.7	-	97.2
26	98.9	2.9	96.4	100.2	101.2	98.5	96.4	99.2	101.2	99.2	98.7	99.5	99.2	-	99.1
27	100.0	1.1	100.0	100.0	100.0	100.0	100.0	100.0	100.0	100.0	100.0	100.0	100.0	100.0	100.0
28	99.9	-0.1	101.8	99.7	96.3	99.0	102.1	100.6	97.0	100.1	100.9	100.1	99.7	100.4	100.1
29	100.5	0.6	102.9	99.2	99.0	101.6	102.3	101.7	97.5	100.3	101.3	100.2	100.4	100.6	100.0
30	101.0	0.5	103.5	98.7	103.2	98.4	101.2	102.8	98.7	99.9	101.9	100.5	100.8	100.5	99.7
令和 元	101.5	0.5	103.5	99.1	105.2	101.2	104.0	103.7	98.5	98.8	103.2	99.3	101.5	101.2	100.2

鉱工業生産指数の動向〈令和2年7月〉

高知県統計分析課
088-823-9783(直通)

〈概況〉

－ 生産 対前月比 7.3% 増 －

令和2年7月の高知県鉱工業生産指数(季節調整済指数)は、鉱工業総合で92.6と前月に比べ 7.3% 増となりました。

(平成27年=100)

業種	季節調整済指数		原指数	
	指数	対前月比(%)	指数	対前年同月比(%)
鉱工業総合	92.6	7.3	95.8	△ 12.8
製造工業総合	92.9	7.8	96.1	△ 12.7
鉄鋼業	82.5	△ 11.3	82.1	△ 28.9
金属製品工業	87.8	8.1	87.1	△ 28.4
機械工業	92.9	53.6	108.1	△ 22.6
電気機械工業	85.0	34.5	89.8	△ 21.7
窯業・土石製品工業	81.8	△ 3.2	71.9	△ 9.2
化学工業	89.9	△ 20.2	69.8	△ 10.6
パルプ・紙・紙加工品工業	87.7	△ 9.2	91.9	△ 8.9
繊維工業	103.1	1.3	115.2	3.6
木材・木製品工業	68.0	△ 8.8	70.0	△ 22.2
食料品工業	106.7	10.5	110.8	3.3
その他の工業	101.3	△ 19.7	106.6	5.4
鉱業	79.1	△ 16.0	79.7	△ 17.9

高知県の鉱工業生産指数

		鉱工業総合						
			製造工業総合					
				鉄鋼業	金属製品工業	機械工業	電気機械工業	
ウエイト		10000.0	9783.0	399.4	480.6	2144.6	839.8	
年平均	平成 26年	99.2	99.1	110.4	101.7	89.9	97.1	
	27	100.0	100.0	100.0	100.0	100.0	100.0	
	28	100.9	101.1	97.7	95.0	106.2	104.7	
	29	104.2	104.4	108.0	97.1	111.7	110.4	
	30	103.1	103.3	121.2	106.5	108.9	108.5	
	31	99.8	99.9	109.1	107.9	109.4	100.4	
原指数	令和元年 7月	109.8	110.1	115.5	121.7	139.6	114.7	
	8	109.7	110.1	87.6	114.8	188.3	91.9	
	9	97.0	97.1	107.7	100.7	107.5	116.8	
	10	92.9	92.9	97.4	100.0	73.4	118.9	
	11	100.3	100.3	104.6	95.0	103.1	110.7	
	12	94.4	94.1	111.6	101.6	68.0	113.1	
	令和2年 1	92.1	92.3	95.3	99.7	106.9	94.8	
	2	99.6	99.7	96.9	92.7	111.3	102.7	
	3	97.7	97.6	98.8	84.0	79.9	113.9	
	4	95.8	96.0	96.3	91.3	85.6	105.3	
	5	85.3	85.7	79.4	88.7	83.4	70.5	
	6	84.7	84.5	92.5	80.7	53.2	68.1	
	7	95.8	96.1	82.1	87.1	108.1	89.8	
	対前年同月比		△ 12.8	△ 12.7	△ 28.9	△ 28.4	△ 22.6	△ 21.7
	季節調整済指数	令和元年 7月	106.1	106.4	116.1	122.7	120.0	108.6
8		111.5	111.7	92.9	109.1	194.9	91.8	
9		96.3	96.6	107.1	107.7	96.9	111.1	
10		93.6	93.4	93.8	98.2	77.9	118.2	
11		97.0	97.1	107.6	96.5	94.4	110.8	
12		96.7	96.5	112.5	103.9	94.7	121.6	
令和2年 1		99.7	100.1	98.5	100.2	107.4	108.7	
2		98.8	98.9	97.0	87.1	95.9	103.0	
3		91.6	91.5	92.2	81.7	73.0	107.1	
4		99.1	99.2	91.3	92.7	109.0	103.2	
5		84.7	85.2	83.1	98.6	78.5	77.0	
6		86.3	86.2	93.0	81.2	60.5	63.2	
7		92.6	92.9	82.5	87.8	92.9	85.0	
対前月比		7.3	7.8	△ 11.3	8.1	53.6	34.5	

鉱工業生産指数の推移（季節調整済）
（平成27年＝100）

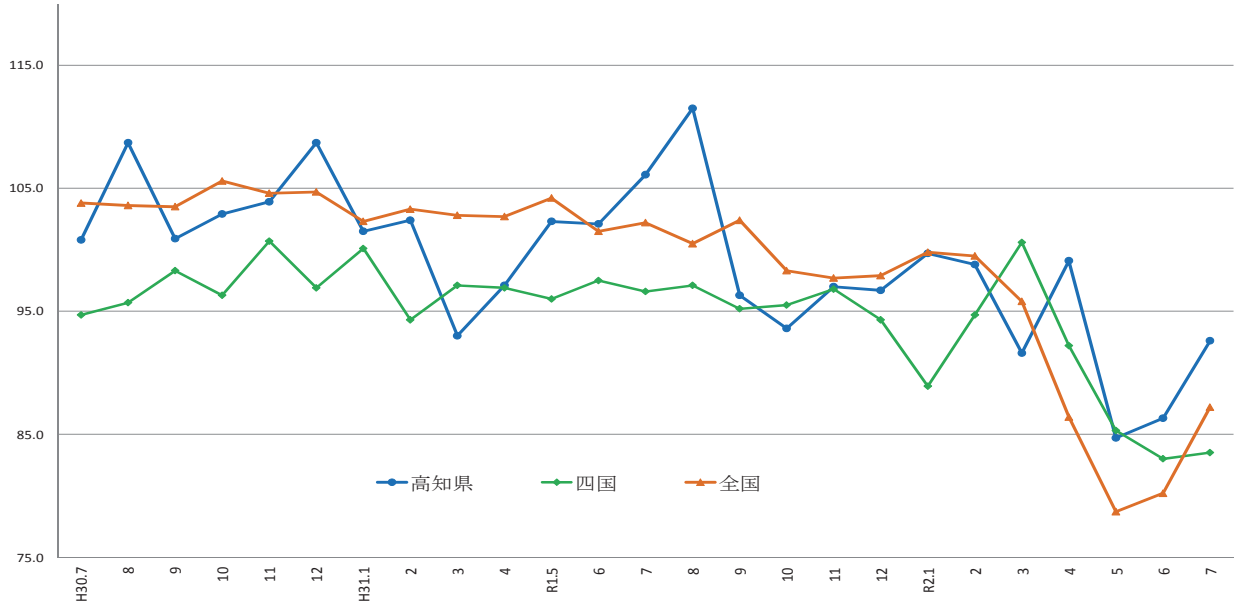

	H30.7	8	9	10	11	12	H31.1	2	3	4	R1.5	6	7	8	9	10	11	12	R2.1	2	3	4	5	6	7
高知県	100.8	108.7	100.9	102.9	103.9	108.7	101.5	102.4	93.0	97.1	102.3	102.1	106.1	111.5	96.3	93.6	97.0	96.7	99.7	98.8	91.6	99.1	84.7	86.3	92.6
四国	94.7	95.7	98.3	96.3	100.7	96.9	100.1	94.3	97.1	96.9	96.0	97.5	96.6	97.1	95.2	95.5	96.8	94.3	88.9	94.7	100.6	92.2	85.3	83.0	83.5
全国	103.8	103.6	103.5	105.6	104.6	104.7	102.3	103.3	102.8	102.7	104.2	101.5	102.2	100.5	102.4	98.3	97.7	97.9	99.8	99.5	95.8	86.4	78.7	80.2	87.2

出典：四国経済産業局（四国）、経済産業省（全国）

（平成27年＝100）

							鉱業
窯業・土石製品工業	化学工業	パルプ・紙・紙加工品工業	繊維工業	木材・木製品工業	食料品工業	その他の工業	
1093.1	248.2	996.2	304.2	569.7	1885.2	822.0	217.0
102.2	120.2	99.2	100.0	99.6	97.9	109.4	102.0
100.0	100.0	100.0	100.0	100.0	100.0	100.0	100.0
96.8	95.5	102.3	101.2	92.5	103.4	95.3	94.5
96.6	91.7	105.3	100.7	100.4	104.7	98.1	95.7
90.9	102.0	103.7	108.2	100.8	99.7	97.0	97.2
90.4	104.6	97.5	104.3	89.6	98.2	89.2	94.1
79.2	78.1	100.9	111.2	90.0	107.3	101.1	97.1
78.5	54.5	82.2	102.7	80.0	98.8	75.2	89.8
91.3	64.8	100.1	106.9	80.0	92.9	74.6	91.8
96.6	91.7	98.7	97.7	90.0	98.7	86.6	91.9
106.9	120.8	94.6	98.4	95.0	97.9	85.5	100.1
104.6	121.6	96.2	87.5	90.0	103.9	88.4	105.1
79.8	125.5	90.6	91.8	85.0	84.4	78.2	83.1
96.3	117.5	100.9	92.7	85.0	93.6	97.0	92.7
99.0	118.1	93.9	107.3	95.0	107.6	106.7	100.6
68.1	77.1	107.4	109.6	90.0	113.3	104.3	89.2
78.2	87.8	99.6	89.9	70.0	97.1	84.1	69.3
90.8	95.4	97.5	106.8	75.0	98.3	120.2	93.8
71.9	69.8	91.9	115.2	70.0	110.8	106.6	79.7
△ 9.2	△ 10.6	△ 8.9	3.6	△ 22.2	3.3	5.4	△ 17.9
90.1	100.6	96.3	99.6	87.4	103.4	96.1	96.4
75.7	75.1	90.4	99.8	86.6	92.9	87.2	95.5
81.2	74.2	108.7	109.4	84.5	95.7	93.5	90.7
98.6	81.3	97.1	96.1	86.6	98.8	89.7	92.3
95.8	107.1	95.1	98.8	92.1	99.1	91.8	95.5
91.0	96.4	95.9	92.3	90.4	93.1	84.0	99.0
91.7	113.9	95.9	96.7	86.0	98.4	88.1	82.4
98.1	107.2	99.6	98.1	86.7	107.2	88.6	96.5
93.1	104.2	90.8	109.3	94.2	111.4	82.9	100.2
87.6	80.9	98.4	110.4	86.9	109.3	95.0	94.2
79.9	91.3	97.8	91.5	69.9	93.9	85.1	66.8
84.5	112.6	96.6	101.8	74.6	96.6	126.1	94.2
81.8	89.9	87.7	103.1	68.0	106.7	101.3	79.1
△ 3.2	△ 20.2	△ 9.2	1.3	△ 8.8	10.5	△ 19.7	△ 16.0

製造鉱工業総合及び3分類平均の推移(季節調整済)

(平成27年=100)

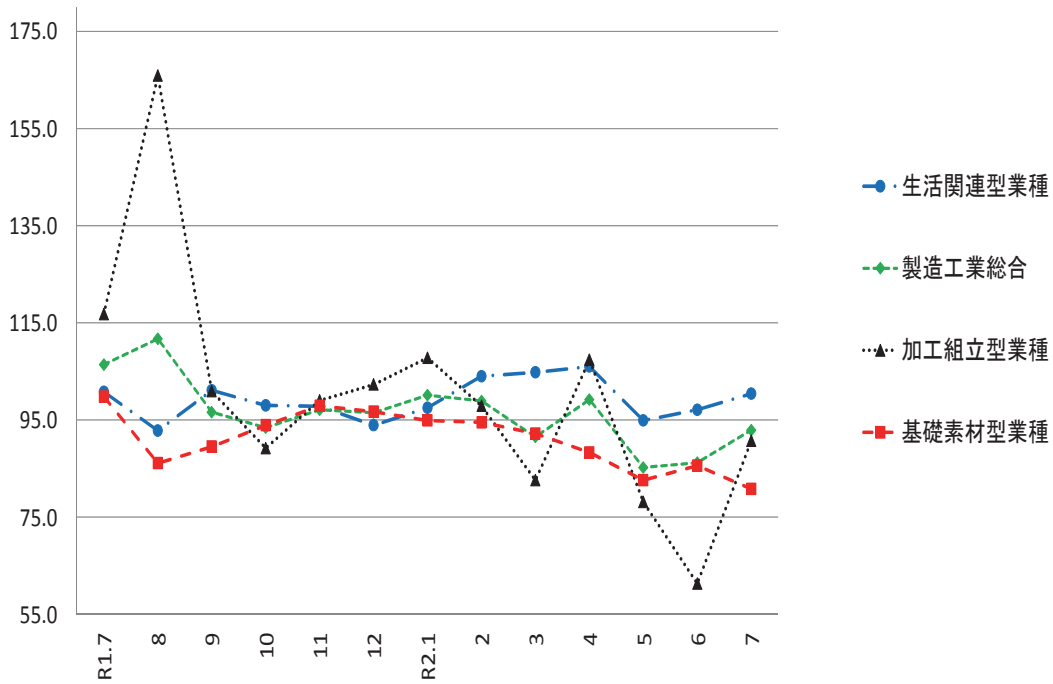

加工組立型業種の推移(季節調整済)

(平成27年=100)

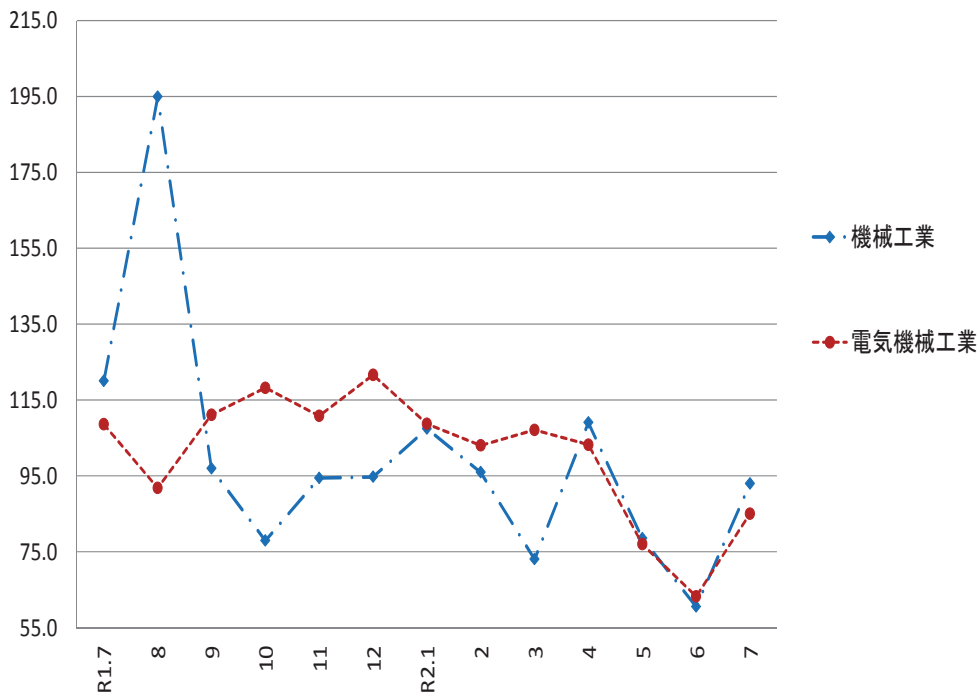

基礎素材型業種の推移(季節調整済)

(平成27年=100)

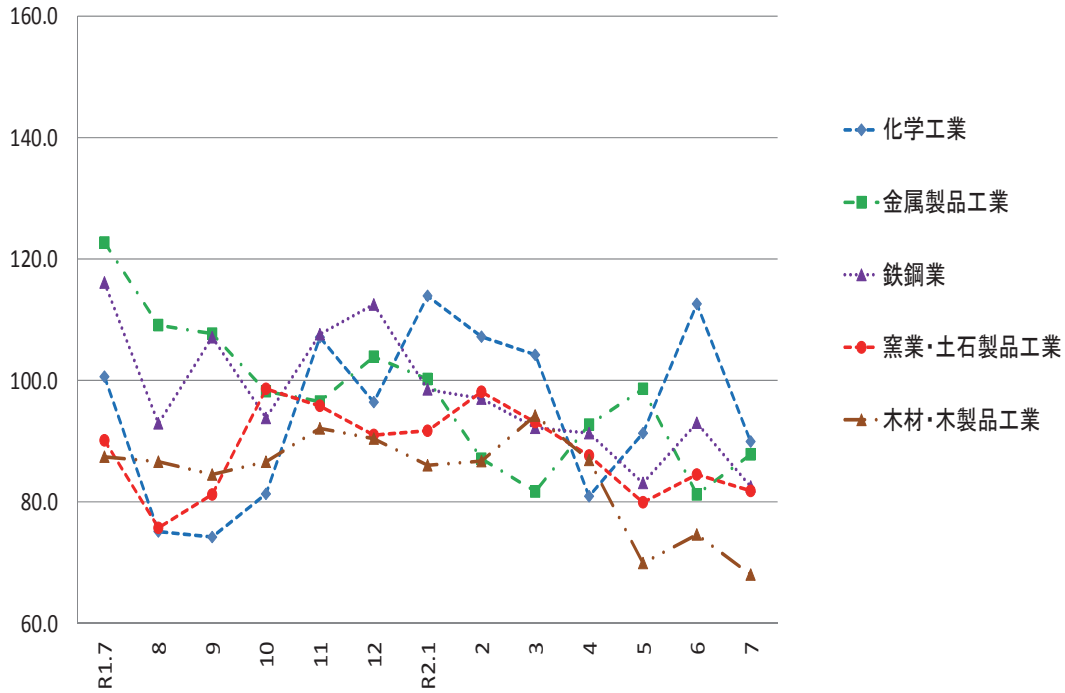

生活関連型業種の推移(季節調整済)

(平成27年=100)

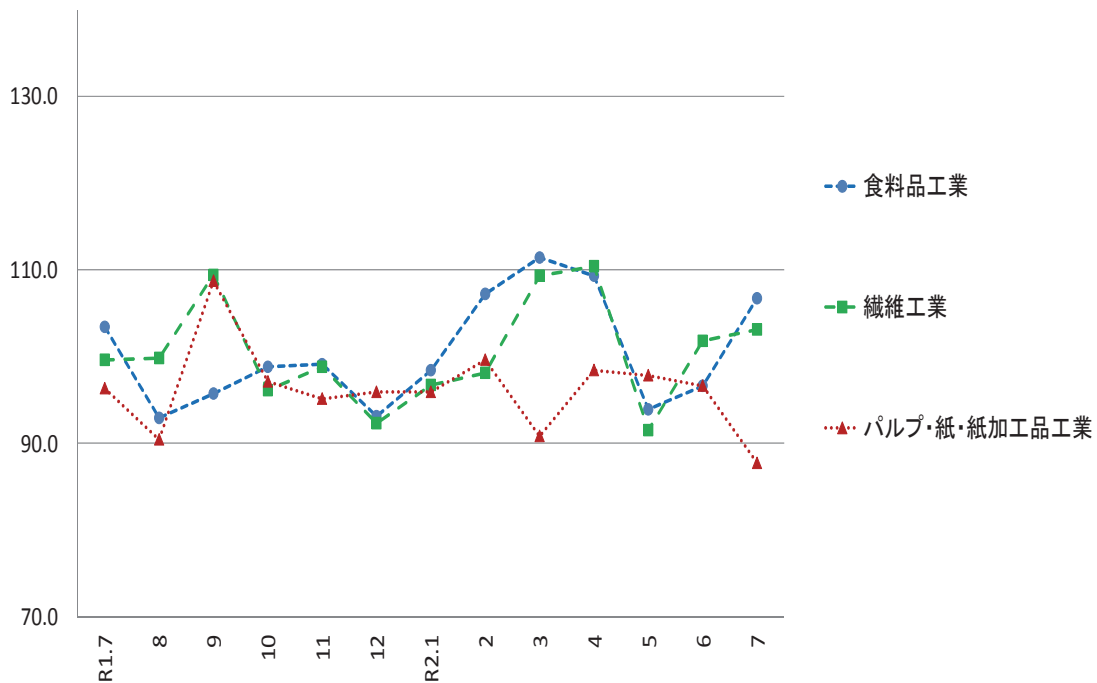

毎月勤労統計調査地方調査

＜令和2年7月分(速報)＞

高知県統計分析課
823-9783

《事業所規模 5人以上》

1. 賃金の動き(1表参照)

		対前月比(差)	対前年同月比(差)
現金給与総額	265,515 円	△ 31.9 %	△ 3.9 %
きまって支給する給与	228,938 円	1.1 %	0.5 %
特別に支払われた給与	36,577 円	△ 127,176 円	△ 11,885 円

2. 労働時間の動き(2表参照)

出勤日数	19.3 日	0.0 日	0.0 日
総実労働時間	145.3 時間	0.3 %	0.3 %
所定外労働時間	8.0 時間	1.3 %	△ 14.9 %

3. 雇用の動き(3表参照)

常用労働者数	228,289 人	1.1 %	0.1 %
パート労働者比率	28.3 %	△ 2.0 pt	△ 1.0 pt
労働異動率			
入職率	1.77 %		0.44 pt
離職率	1.16 %		△ 0.17 pt

利用上の注意

- 平成29年1月分より、指数は、平成27年平均を100とする平成27年基準となりました。これに伴い、平成29年1月分以降と比較できるように、平成28年12月分までの指数を平成27年平均が100となるように改定しました。平成28年12月分までの増減率は、平成22年基準指数で計算したものです。したがって、改定後の指数で計算した場合と必ずしも一致しません。
- 「-」は該当データの無いものを示し、「x」は標本数が寡少につき秘匿のため公表できないもの。「0」は集計単位未満のデータ量を示します。
- 「鉱業、採石業、砂利採取業」については、調査事業所数が少ないので公表しませんが、調査産業計には含まれます。
- 対前年同月増減率は指数により作成しています。実数で計算した場合に必ずしも一致しません。
- 平成29年1月分から日本標準産業分類(平成25年10月改定)に基づき表章しています。平成21年以前の結果との接続については、厚生労働省のWebページ(<http://www.mhlw.go.jp/toukei/list/dl/maikin-hyosyo.pdf>)を参照ください。
- 常用労働者とは、
 - ① 期間を定めずに雇われている者
 - ② 1か月以上の期間を定めて雇われている者のいずれかに該当する者をいいます。
- パートタイム労働者とは、常用労働者のうち、
 - ① 1日の所定労働時間が一般の労働者より短い者
 - ② 1日の所定労働時間が一般の労働者と同じで1週の所定労働日数が一般の労働者より短い者のいずれかに該当する労働者のことです。また、一般労働者とは、常用労働者のうち、パートタイム労働者でない労働者です。
- 入職(離職)率とは、前月末労働者数に対する月間の入職(離職)者の割合(%)です。なお、入職(離職)者には、同一企業内での事業所間の異動者を含みます。
- 調査対象事業所のうち第一種事業所(事業所規模30人以上)の抽出方法は、従来の2～3年に一度行う総入れ替え方式から、毎年1月分調査時に行う部分入れ替え方式に平成30年から変更となりました。賃金、労働時間指数とその増減率は、総入れ替え方式のときに行っていた過去に遡った改定は実施しません。
- 速報値は、速報値の集計後に新たに提出された調査票を加え再集計したものです。そのため、速報値は速報値で改訂される場合があります。

＜給与の構成について＞

①現金給与総額	②きまって支給する給与		⑤特別に支払われた給与
	③所定内給与	④超過労働給与	
①=②+⑤	②=③+④	③	④

*①現金給与総額は、社会保険料や所得税等を控除する前の総支給額です。

*③所定内給与とは、基本給、業績手当、職務手当等のことです。

*④超過労働給与とは、残業手当や深夜勤務手当等のことです。

*⑤特別に支払われた給与とは、賞与(いわゆるボーナス)、ベースアップの差額追給等のことです。

《事業所規模 5人以上》

(1表) 月間現金給与額

(単位:円、%)

産 業	現金給与総額		きまって支給する給与			所定内給与		特別に支払われた給与				
	対前月 増減率	対前年同月 増減率	対前月 増減率	対前年同月 増減率	対前月 増減率	対前月 増減率	対前月 増減率	対前月 増減率	対前年同月 増減差	対前年同月 増減差		
全国(調査産業計・確報値)	368,756	△ 16.8	△ 1.5	262,492	0.4	△ 1.1	246,270	△ 0.2	0.2	106,264	△ 75,293	△ 2,984
高知県(調査産業計)	265,515	△ 31.9	△ 3.9	228,938	1.1	0.5	216,331	1.0	0.9	36,577	△ 127,176	△ 11,885
建設業	315,048	△ 38.4	△ 5.4	301,490	7.8	14.0	284,361	7.0	13.4	13,558	△ 218,021	△ 54,806
製造業	297,957	△ 15.6	4.4	228,965	6.8	4.9	211,852	7.7	6.3	68,992	△ 69,469	1,841
電気・ガス・熱供給・水道業	415,271	△ 56.1	△ 20.9	356,427	1.5	△ 1.4	320,596	△ 3.4	△ 4.2	58,844	△ 536,414	△ 104,063
情報通信業	316,293	△ 40.6	13.7	271,797	△ 0.9	△ 2.0	258,172	△ 0.8	1.8	44,496	△ 213,742	43,878
運輸業, 郵便業	342,463	41.2	△ 9.9	235,954	1.4	△ 0.4	176,761	△ 1.3	△ 6.3	106,509	96,828	△ 36,845
卸売業, 小売業	246,342	△ 3.7	△ 5.4	190,279	△ 0.4	0.2	184,336	△ 0.4	1.7	56,063	△ 8,686	△ 14,451
金融業, 保険業	314,953	△ 43.7	△ 14.5	281,976	7.3	△ 7.3	271,696	5.9	△ 6.6	32,977	△ 263,926	△ 30,982
不動産業, 物品賃貸業	284,418	△ 32.2	△ 15.0	235,899	2.2	6.1	223,417	1.4	9.8	48,519	△ 139,987	△ 63,638
学術研究, 専門・技術サービス業	457,830	4.7	14.2	296,425	△ 0.1	8.4	279,607	△ 0.5	10.0	161,405	20,651	33,666
宿泊業, 飲食サービス業	123,540	19.6	27.7	105,923	9.8	15.9	98,262	6.5	13.7	17,617	10,793	12,198
生活関連サービス業, 娯楽業	222,126	△ 3.7	△ 11.6	198,203	10.9	5.3	194,186	13.4	8.8	23,923	△ 28,089	△ 39,180
教育, 学習支援業	335,771	△ 62.5	△ 6.8	335,771	△ 0.6	△ 6.8	333,453	△ 0.7	△ 6.3	0	△ 558,164	0
医療, 福祉	285,490	△ 39.3	△ 3.9	264,070	0.3	△ 1.6	250,085	0.3	△ 1.7	21,420	△ 185,490	△ 7,240
複合サービス業	286,077	△ 57.9	3.4	279,788	△ 0.5	2.9	267,619	△ 0.3	3.4	6,289	△ 391,521	1,788
サービス業(他に分類されないもの)	175,580	△ 32.5	△ 19.6	168,153	△ 6.0	△ 10.8	159,803	△ 7.1	△ 10.2	7,427	△ 73,614	△ 22,530

注) ① 特別に支払われた給与については指数を作成していないため、実数による増減差です。

令和2年7月

② 「現金給与総額」=「きまって支給する給与」+「特別に支払われた給与」・「きまって支給する給与」=「所定内給与」+「超過労働給与」

③ 「-」は該当データの無いものを示し、「x」は標本数が寡少につき秘匿のため公表できないもの。「0」は集計単位未満のデータ量を示す。

《事業所規模 5人以上》

(2表) 月間実労働時間数および出勤日数

(単位:時間、日、%)

産 業	総実労働時間			所定内労働時間			所定外労働時間			出勤日数		
	対前月 増減率	対前年同月 増減率	対前年同月 増減率	対前月 増減率	対前年同月 増減率	対前月 増減率	対前月 増減率	対前年同月 増減率	対前月 増減差	対前年同月 増減差	対前月 増減差	対前年同月 増減差
全国(調査産業計・確報値)	140.2	2.4	△ 2.7	131.4	1.9	△ 1.7	8.8	10.0	△ 16.2	18.5	0.4	△ 0.3
高知県(調査産業計)	145.3	0.3	0.3	137.3	0.3	1.4	8.0	1.3	△ 14.9	19.3	0.0	0.0
建設業	168.3	4.3	3.6	159.8	4.0	3.5	8.5	11.8	6.4	21.6	0.7	0.1
製造業	168.3	3.3	2.7	156.1	2.8	2.9	12.2	10.9	0.0	20.9	0.0	0.0
電気・ガス・熱供給・水道業	161.1	△ 2.4	△ 0.4	140.6	△ 10.3	△ 8.1	20.5	144.0	138.6	19.9	△ 0.7	△ 0.5
情報通信業	171.1	0.6	△ 2.6	160.8	1.1	△ 1.6	10.3	△ 7.2	△ 17.5	20.3	0.1	△ 1.1
運輸業, 郵便業	188.8	△ 0.1	△ 4.4	145.6	△ 0.3	△ 5.4	43.2	0.7	△ 0.9	17.8	△ 0.4	△ 2.0
卸売業, 小売業	133.1	△ 3.6	△ 3.3	127.6	△ 3.7	△ 2.0	5.5	△ 1.8	△ 26.7	19.1	△ 0.8	△ 0.4
金融業, 保険業	152.6	8.2	△ 0.3	146.7	7.2	0.5	5.9	37.2	△ 16.9	19.7	0.8	0.1
不動産業, 物品賃貸業	148.6	△ 6.1	△ 2.4	141.3	△ 6.8	0.5	7.3	9.0	△ 37.6	19.5	△ 1.6	△ 1.3
学術研究, 専門・技術サービス業	159.4	2.0	2.2	149.0	0.9	3.2	10.4	19.5	△ 10.3	19.7	0.0	0.1
宿泊業, 飲食サービス業	96.5	7.3	6.2	91.8	6.2	5.0	4.7	34.3	30.3	16.6	1.3	2.0
生活関連サービス業, 娯楽業	134.1	12.0	2.9	132.1	14.2	6.8	2.0	△ 50.0	△ 69.3	18.5	0.9	△ 0.9
教育, 学習支援業	156.7	△ 5.1	△ 0.4	147.9	△ 5.3	3.1	8.8	△ 1.1	△ 37.1	19.8	△ 0.4	△ 0.6
医療, 福祉	150.7	0.8	3.1	145.9	0.8	3.6	4.8	2.1	△ 11.0	19.6	0.1	0.2
複合サービス業	161.3	6.3	4.5	153.7	6.1	4.4	7.6	10.1	4.1	20.5	1.4	0.8
サービス業(他に分類されないもの)	140.2	2.9	△ 4.1	132.4	1.5	△ 3.3	7.8	34.5	△ 17.0	18.6	△ 0.9	△ 1.1

注) ① 出勤日数については指数を作成していないので、実数による増減差です。

令和2年7月

② 「-」は該当データの無いものを示し、「x」は標本数が寡少につき秘匿のため公表できないもの。「0」は集計単位未満のデータ量を示す。

(図1) 賃金・労働時間・常用雇用指数(平成27年平均=100)の変化(事業所規模5人以上)

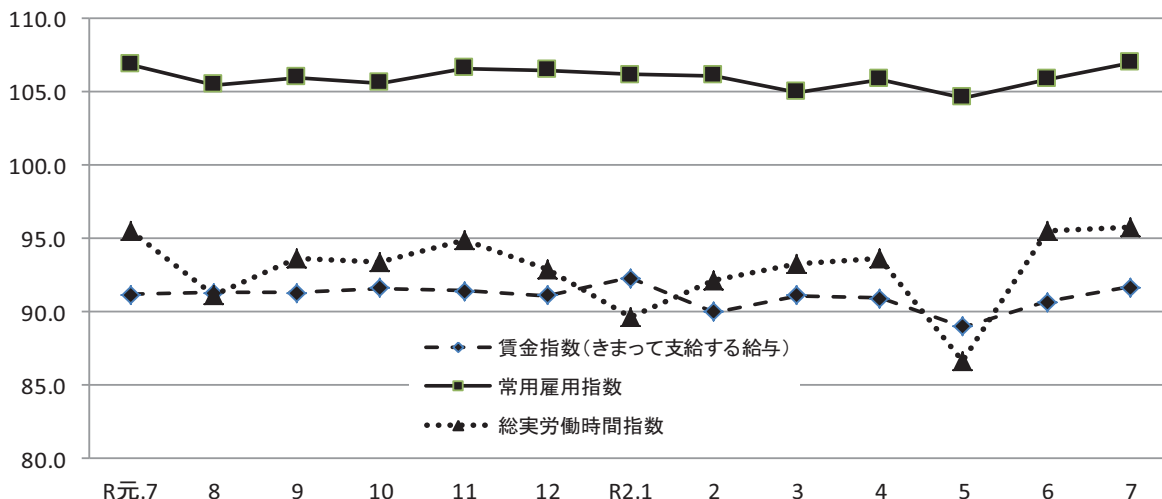

《 事業所規模 5人以上 》

(3表) 常用労働者数および労働異動率

(単位:人、%、ポイント)

産 業	本調査期間末常用労働者数			労働異動率				
	対前月 増減率	対前年同月 増 減 率	パートタイム 労働者比率	入職率	対前年同月 増 減 差	離職率	対前年同月 増 減 差	
全国(調査産業計・確報値)	51,353,292	0.4	0.6	30.8	1.82	△ 0.11	1.58	△ 0.23
高知県(調査産業計)	228,289	1.1	0.1	28.3	1.77	0.44	1.16	△ 0.17
建設業	15,273	△ 0.1	1.4	3.7	0.54	△ 0.26	0.64	0.40
製造業	22,187	4.9	0.6	14.8	0.25	△ 1.13	0.41	△ 0.54
電気・ガス・熱供給・水道業	1,261	0.0	△ 4.3	14.4	0.00	△ 0.23	0.00	0.00
情報通信業	2,655	△ 0.3	△ 1.8	2.0	0.98	0.87	1.28	0.33
運輸業, 郵便業	8,523	△ 19.4	△ 21.0	13.9	0.79	0.48	2.36	0.58
卸売業, 小売業	43,771	△ 0.8	△ 1.5	46.5	0.80	△ 1.32	1.57	0.24
金融業, 保険業	5,107	△ 1.1	△ 6.5	10.7	0.64	△ 1.32	1.76	△ 0.18
不動産業, 物品賃貸業	1,927	△ 0.4	△ 2.4	31.2	1.19	0.94	1.60	0.30
学術研究, 専門・技術サービス業	3,537	△ 0.7	2.2	10.8	0.11	△ 0.35	0.81	0.55
宿泊業, 飲食サービス業	27,527	16.1	10.4	69.0	9.45	6.86	1.85	△ 1.37
生活関連サービス業, 娯楽業	7,738	1.7	△ 2.4	34.8	2.05	1.53	0.30	△ 2.20
教育, 学習支援業	15,624	△ 0.4	0.0	14.3	0.48	0.38	0.85	0.64
医療, 福祉	57,662	△ 0.3	1.7	18.2	0.80	△ 0.36	1.09	△ 0.07
複合サービス業	3,768	0.9	△ 1.4	7.6	0.99	0.63	0.08	△ 0.83
サービス業(他に分類されないもの)	11,384	1.3	△ 2.6	25.1	2.10	0.96	0.84	0.04

注) ① 労働異動率については指数を作成していないので、実数による増減差です。

令和2年7月

② 「-」は該当データのないものを示し、「x」は標本数が寡少につき秘匿のため公表できないもの。「0」は集計単位未満のデータ量を示す。

《 事業所規模 5人以上 》

(4表) 産業別・就業形態別常用労働者数、月間給与額、労働時間数等

(単位:人、円、日、時間)

就業形態	産 業	本調査期間末 労働者数	現金給与 総 額	きまって 支給する 給 与			特別に 支払われた 給 与	出 勤 日 数	総 実 所 定 内 所 定 外 所 定 外 労働時間 労働時間 労働時間	所 定 内 労働時間	所 定 外 労働時間
				所定内 給 与	超過労働 給 与						
一般労働者	調 査 産 業 計	163,598	332,929	283,168	266,666	16,502	49,761	20.7	169.0	158.7	10.3
	製 造 業	18,906	328,736	249,690	230,677	19,013	79,046	21.2	176.1	162.8	13.3
	卸 売 業, 小 売 業	23,435	382,127	280,334	271,574	8,760	101,793	20.7	169.9	161.6	8.3
	医 療, 福 祉	47,163	319,948	295,166	278,311	16,855	24,782	20.5	166.9	161.1	5.8
パートタイム 労働者	調 査 産 業 計	64,691	93,828	90,826	88,138	2,688	3,002	15.9	85.0	82.8	2.2
	製 造 業	3,281	120,690	109,602	103,430	6,172	11,088	19.0	123.3	117.6	5.7
	卸 売 業, 小 売 業	20,336	88,593	85,657	82,986	2,671	2,936	17.2	90.4	88.0	2.4
	医 療, 福 祉	10,499	129,284	123,104	122,129	975	6,180	15.4	77.5	77.0	0.5

令和2年7月

統計表:事業所規模 5人以上

賃金指数(現金給与総額)

(H27年平均=100)

区分	調査産業計		建設業		製造業		電気・ガス・熱供給・水道業		情報通信業		運輸業,郵便業		卸売業,小売業		金融業,保険業	
	名目	実質	名目	実質	名目	実質	名目	実質	名目	実質	名目	実質	名目	実質	名目	実質
平成24年平均	93.8	98.2	84.8	88.8	101.7	106.5	93.0	97.4	77.2	80.8	90.0	94.2	81.1	84.9	80.3	84.1
25	92.6	96.9	96.3	100.7	98.0	102.5	75.3	78.8	79.7	83.4	93.9	98.2	82.0	85.8	90.1	94.2
26	95.7	97.0	105.6	107.0	99.7	101.0	93.2	94.4	86.9	88.0	96.4	97.7	83.7	84.8	89.8	91.0
27	100.0	100.0	100.0	100.0	100.0	100.0	100.0	100.0	100.0	100.0	100.0	100.0	100.0	100.0	100.0	100.0
28	98.1	98.2	116.8	116.9	103.8	103.9	x	x	103.6	103.7	102.3	102.4	84.9	85.0	95.8	95.9
29	100.4	99.6	149.9	148.7	104.1	103.3	x	x	98.2	97.4	103.6	102.8	91.7	91.0	89.9	89.2
30	89.5	88.3	98.2	96.8	107.8	106.3	108.3	106.8	80.8	79.7	96.4	95.1	84.4	83.2	91.0	89.7
令和元年7月	92.1	90.4	106.9	104.9	111.5	109.4	101.0	99.1	56.2	55.2	137.9	135.3	97.8	96.0	85.3	83.7
8月	77.1	75.7	89.5	87.8	86.2	84.6	65.0	63.8	55.3	54.3	86.3	84.7	73.1	71.7	68.3	67.0
9月	76.1	74.4	89.0	87.0	85.3	83.4	64.3	62.9	55.4	54.2	86.5	84.6	70.9	69.3	66.5	65.0
10月	77.0	75.1	90.4	88.2	83.2	81.2	65.2	63.6	56.7	55.3	88.2	86.0	70.7	69.0	68.0	66.3
11月	81.5	79.4	114.8	111.8	108.1	105.3	65.1	63.4	55.7	54.2	87.7	85.4	75.5	73.5	70.9	69.0
12月	156.0	151.9	149.2	145.3	153.0	149.0	182.8	178.0	130.7	127.3	167.9	163.5	116.4	113.3	162.2	157.9
令和2年1月	82.4	80.6	88.4	86.5	84.8	83.0	63.7	62.3	67.5	66.0	89.2	87.3	79.1	77.4	63.0	61.6
2月	75.6	74.1	91.6	89.8	86.5	84.8	63.4	62.2	54.7	53.6	85.3	83.6	73.3	71.9	65.0	63.7
3月	77.9	76.4	92.2	90.4	90.7	88.9	65.9	64.6	75.8	74.3	97.0	95.1	75.1	73.6	64.0	62.7
4月	78.2	76.9	90.1	88.6	84.5	83.1	65.2	64.1	65.3	64.2	84.7	83.3	79.1	77.8	64.2	63.1
5月	77.1	75.8	102.9	101.2	85.2	83.8	66.1	65.0	57.1	56.1	74.0	72.8	72.6	71.4	63.5	62.4
6月	130.0	128.1	164.1	161.7	137.9	135.9	182.2	179.5	107.6	106.0	87.9	86.6	96.1	94.7	129.6	127.7
7月	88.5	86.6	101.1	98.9	116.4	113.9	79.9	78.2	63.9	62.5	124.2	121.5	92.5	90.5	72.9	71.3

区分	不動産業,物品賃貸業		学術研究,専門・技術サービス業		宿泊業,飲食サービス業		生活関連サービス業,娯楽業		教育,学習支援業		医療,福祉		複合サービス業		サービス業(他に分類されないもの)	
	名目	実質	名目	実質	名目	実質	名目	実質	名目	実質	名目	実質	名目	実質	名目	実質
平成24年平均	76.5	80.1	86.2	90.3	97.8	102.4	87.0	91.1	125.8	131.7	97.4	102.0	87.9	92.0	86.9	91.0
25	96.4	100.8	88.1	92.2	113.2	118.4	84.0	87.9	101.5	106.2	93.5	97.8	102.3	107.0	94.8	99.2
26	165.2	167.4	105.4	106.8	106.4	107.8	87.9	89.1	96.8	98.1	96.6	97.9	117.4	118.9	92.5	93.7
27	100.0	100.0	100.0	100.0	100.0	100.0	100.0	100.0	100.0	100.0	100.0	100.0	100.0	100.0	100.0	100.0
28	167.4	167.6	91.4	91.5	100.8	100.9	97.7	97.8	92.4	92.5	102.5	102.6	101.7	101.8	100.0	100.1
29	135.1	134.0	92.0	91.3	100.6	99.8	91.9	91.2	97.5	96.7	99.1	98.3	117.0	116.1	97.4	96.6
30	103.8	102.4	74.5	73.5	95.8	94.5	113.2	111.6	103.7	102.3	83.3	82.1	110.3	108.8	109.3	107.8
令和元年7月	163.1	160.1	91.5	89.8	85.2	83.6	125.6	123.3	91.0	89.3	83.6	82.0	88.1	86.5	100.4	98.5
8月	111.6	109.5	63.0	61.8	85.7	84.1	101.5	99.6	90.6	88.9	75.9	74.5	87.1	85.5	88.1	86.5
9月	110.1	107.6	65.0	63.5	80.8	79.0	96.0	93.8	92.4	90.3	74.9	73.2	85.4	83.5	90.1	88.1
10月	112.8	110.0	91.4	89.2	82.8	80.8	90.6	88.4	94.5	92.2	75.1	73.3	87.9	85.8	88.8	86.6
11月	109.5	106.6	77.3	75.3	82.3	80.1	104.5	101.8	91.2	88.8	75.4	73.4	87.8	85.5	93.5	91.0
12月	238.6	232.3	112.5	109.5	103.3	100.6	145.3	141.5	277.5	270.2	168.3	163.9	220.6	214.8	165.1	160.8
令和2年1月	114.7	112.2	66.6	65.2	83.4	81.6	84.9	83.1	80.9	79.2	95.6	93.5	93.6	91.6	79.4	77.7
2月	112.8	110.6	69.2	67.8	78.6	77.1	90.1	88.3	81.7	80.1	75.4	73.9	92.6	90.8	84.0	82.4
3月	115.7	113.4	72.1	70.7	84.3	82.6	91.3	89.5	87.5	85.8	74.6	73.1	93.1	91.3	82.4	80.8
4月	114.5	112.6	62.4	61.4	81.1	79.7	88.3	86.8	85.1	83.7	79.6	78.3	90.4	88.9	82.0	80.6
5月	114.3	112.4	87.9	86.4	83.9	82.5	81.3	79.9	84.4	83.0	75.3	74.0	89.7	88.2	88.8	87.3
6月	204.5	201.5	99.8	98.3	91.0	89.7	115.3	113.6	226.4	223.1	132.3	130.3	216.2	213.0	119.5	117.7
7月	138.7	135.7	104.5	102.3	108.8	106.5	111.0	108.6	84.8	83.0	80.3	78.6	91.1	89.1	80.7	79.0

注) 実質賃金指数算出のための消費者物価指数は「高知市の持家の帰属家賃を除く総合」指数を使用しています。

統計表:事業所規模 5人以上

賃金指数(きまって支給する給与)

(H27年平均 = 100)

区分	調査産業計	建設業	製造業	電気・ガス・熱供給・水道業	情報通信業	運輸業,郵便業	卸売業,小売業	金融業,保険業
平成24年平均	94.8	88.4	103.2	82.7	80.5	85.1	85.2	91.4
25	94.0	98.0	98.5	72.4	82.2	90.7	84.6	100.4
26	95.6	102.1	96.3	99.0	84.4	90.6	85.1	99.4
27	100.0	100.0	100.0	100.0	100.0	100.0	100.0	100.0
28	98.5	111.8	101.4	x	101.6	100.3	88.0	95.4
29	99.6	129.8	99.9	x	97.9	98.8	93.1	92.9
30	90.6	92.7	103.5	101.6	81.6	88.9	90.6	96.4
令和元年7月	91.2	94.7	99.2	83.8	69.8	91.5	86.7	93.1
8月	91.3	94.0	96.4	78.3	68.8	91.9	88.3	89.3
9月	91.3	98.8	98.8	77.4	68.7	92.1	86.2	87.2
10月	91.6	100.5	96.8	78.5	69.9	93.9	85.9	89.5
11月	91.4	101.5	97.7	78.4	69.3	93.3	84.5	93.3
12月	91.1	100.5	97.7	77.1	69.3	95.8	83.9	92.7
令和2年1月	92.3	98.1	96.4	75.0	70.4	93.9	95.8	83.2
2月	90.0	101.8	96.0	76.2	68.1	90.8	88.8	84.9
3月	91.1	100.9	96.6	79.3	70.6	93.5	91.2	83.9
4月	90.9	100.0	97.7	78.5	71.8	90.2	90.3	84.7
5月	89.0	97.2	95.0	79.6	68.5	77.7	87.3	83.8
6月	90.7	100.1	97.5	81.4	69.0	89.9	87.3	80.4
7月	91.7	108.0	104.1	82.6	68.4	91.1	86.9	86.3

区分	不動産業,物品賃貸業	学術研究,専門・技術サービス業	宿泊業,飲食サービス業	生活関連サービス業,娯楽業	教育,学習支援業	医療,福祉	複合サービス業	サービス業(他に分類されないもの)
平成24年平均	84.6	93.5	99.0	86.4	121.5	96.7	89.2	91.4
25	100.3	96.7	113.4	87.4	98.8	93.9	99.5	99.4
26	145.9	105.0	103.2	90.7	94.4	97.5	108.5	101.7
27	100.0	100.0	100.0	100.0	100.0	100.0	100.0	100.0
28	151.4	97.0	101.0	97.2	96.0	101.5	98.7	103.5
29	123.4	95.5	100.0	92.4	98.5	99.7	112.3	101.9
30	106.6	79.8	93.7	111.4	104.3	84.5	105.7	112.0
令和元年7月	127.8	83.4	82.9	100.6	119.9	91.5	108.1	102.0
8月	128.2	83.9	87.3	103.1	119.4	91.0	108.5	103.6
9月	129.7	86.4	83.2	102.6	121.8	90.5	105.2	106.0
10月	132.9	84.3	85.3	96.8	123.2	90.9	108.8	104.4
11月	129.1	85.6	84.4	96.7	120.2	91.2	108.8	107.3
12月	127.2	87.3	83.4	98.0	119.8	91.2	109.4	106.7
令和2年1月	131.2	88.9	86.0	90.0	106.6	95.0	115.8	93.4
2月	132.9	92.4	79.9	96.3	107.7	90.5	114.7	98.8
3月	131.8	91.1	86.9	97.6	115.2	88.9	113.6	95.6
4月	134.9	83.2	83.6	94.3	112.0	90.7	111.4	94.1
5月	132.3	88.3	86.5	87.0	111.1	89.3	111.8	89.6
6月	132.7	90.5	87.6	95.5	112.4	89.7	111.8	96.9
7月	135.6	90.4	96.1	105.9	111.8	90.0	111.2	91.0

統計表:事業所規模 5人以上

労働時間指数

(H27年平均=100)

区分	調査産業計		建設業		製造業		電気・ガス・熱供給・水道業		情報通信業		運輸業,郵便業		卸売業,小売業		金融業,保険業	
	総実	所定外	総実	所定外	総実	所定外	総実	所定外	総実	所定外	総実	所定外	総実	所定外	総実	所定外
平成24年平均	97.8	81.7	92.3	51.4	88.3	82.6	100.4	54.3	98.6	85.7	87.6	64.9	97.5	85.8	84.9	37.1
25	97.8	84.8	92.2	69.4	87.6	86.5	99.9	42.5	102.5	77.5	92.2	84.7	96.7	88.4	96.5	69.2
26	98.7	85.7	102.1	70.6	95.9	84.3	99.4	77.5	100.3	72.7	93.5	88.3	94.4	84.4	102.1	109.1
27	100.0	100.0	100.0	100.0	100.0	100.0	100.0	100.0	100.0	100.0	100.0	100.0	100.0	100.0	100.0	100.0
28	97.8	100.2	95.9	95.0	88.8	96.9	x	x	99.0	82.3	99.7	109.8	99.9	91.0	99.2	81.2
29	98.4	99.3	96.5	85.6	86.6	91.3	x	x	99.4	73.9	94.0	92.7	106.6	146.7	99.3	74.6
30	96.5	88.4	98.1	94.3	90.1	106.9	102.6	101.9	101.9	101.0	91.5	97.2	99.8	91.8	102.3	76.6
令和元年7月	95.5	93.1	92.2	51.9	88.5	87.8	104.4	57.3	110.2	80.6	103.1	150.9	91.7	94.9	100.9	62.8
8月	91.1	87.1	86.7	58.4	80.8	75.5	100.4	42.7	105.8	79.4	101.0	142.6	91.1	96.2	95.6	61.1
9月	93.7	95.0	94.0	61.7	85.5	79.1	96.0	55.3	106.1	89.0	98.8	145.0	91.7	92.4	92.6	54.0
10月	93.4	93.1	94.4	64.3	82.4	74.8	98.0	56.0	106.6	91.0	101.2	155.4	89.9	87.3	95.1	69.0
11月	94.9	96.0	100.0	77.3	86.7	82.7	99.1	49.3	108.5	92.9	102.3	151.2	90.4	89.9	97.8	72.6
12月	92.9	92.1	93.0	66.2	86.0	80.6	96.1	41.3	107.5	86.5	104.3	150.9	89.6	89.9	94.5	62.8
令和2年1月	89.6	93.1	85.1	57.8	81.4	97.1	87.1	40.7	99.0	81.9	103.4	151.2	89.5	101.3	91.6	38.1
2月	92.2	91.1	92.6	63.6	86.8	87.1	87.6	58.0	104.3	96.8	101.0	150.5	90.5	89.9	85.9	36.3
3月	93.3	87.1	93.1	59.1	85.1	91.4	100.6	47.3	108.3	110.3	100.8	141.5	92.9	88.6	87.4	38.1
4月	93.7	76.2	88.4	50.6	88.1	86.3	101.6	62.0	99.6	74.2	93.6	122.8	92.4	83.5	92.6	51.3
5月	86.7	70.3	84.6	46.8	80.2	78.4	87.0	56.0	88.9	52.9	85.1	113.1	88.5	82.3	89.8	54.9
6月	95.5	78.2	91.5	49.4	88.0	79.1	106.6	56.0	106.6	71.6	98.7	148.4	92.0	70.9	93.0	38.1
7月	95.8	79.2	95.5	55.2	90.9	87.8	104.0	136.7	107.3	66.5	98.6	149.5	88.7	69.6	100.6	52.2

区分	不動産業,物品賃貸業		学術研究,専門・技術サービス業		宿泊業,飲食サービス業		生活関連サービス業,娯楽業		教育,学習支援業		医療,福祉		複合サービス業		サービス業(他に分類されないもの)	
	総実	所定外	総実	所定外	総実	所定外	総実	所定外	総実	所定外	総実	所定外	総実	所定外	総実	所定外
平成24年平均	108.9	197.7	105.5	149.4	107.3	69.9	86.5	84.5	110.0	88.9	100.5	101.1	101.1	116.1	104.0	115.4
25	114.6	365.9	108.1	116.3	116.9	111.0	79.4	44.5	103.2	43.5	98.4	89.6	98.1	228.3	106.9	163.3
26	125.7	367.8	107.6	182.2	104.3	89.7	84.0	69.4	94.3	56.2	101.0	90.3	102.7	257.7	108.8	120.2
27	100.0	100.0	100.0	100.0	100.0	100.0	100.0	100.0	100.0	100.0	100.0	100.0	100.0	100.0	100.0	100.0
28	114.6	280.3	106.2	125.1	99.7	153.0	90.1	101.8	99.0	41.5	97.7	94.4	99.8	131.5	99.7	134.4
29	104.5	155.2	100.8	96.7	95.6	104.0	80.9	97.4	100.8	61.8	99.0	93.7	106.6	144.5	101.2	93.5
30	96.3	93.8	99.9	118.2	88.4	70.4	85.2	55.4	105.5	145.5	98.5	60.5	101.3	107.5	104.4	112.4
令和元年7月	114.4	243.8	101.7	122.1	78.0	46.8	82.0	77.4	116.2	175.0	101.0	77.1	104.7	143.1	109.2	146.9
8月	105.8	222.9	98.4	125.3	82.4	48.1	85.1	88.1	71.5	91.3	100.8	80.0	105.2	141.2	102.5	125.0
9月	112.5	231.3	104.1	145.3	77.2	49.4	82.7	96.4	110.0	206.3	100.0	82.9	97.8	139.2	102.8	121.9
10月	112.9	254.2	101.1	146.3	78.5	44.2	80.9	79.8	117.0	183.8	98.3	81.4	100.2	147.1	105.6	110.9
11月	112.0	243.8	106.2	164.2	77.9	54.5	81.3	95.2	110.5	173.8	100.8	80.0	103.1	184.3	108.4	112.5
12月	111.6	204.2	106.8	157.9	75.9	48.1	80.2	108.3	104.9	167.5	98.6	74.3	105.1	202.0	104.1	98.4
令和2年1月	99.2	216.7	90.1	129.5	78.6	58.4	73.5	98.8	96.9	123.8	95.4	75.7	100.1	190.2	98.2	123.4
2月	112.7	179.2	104.2	161.1	72.6	63.6	72.4	94.0	97.2	108.8	101.0	80.0	93.3	135.3	107.8	131.3
3月	109.5	185.4	103.5	188.4	80.7	58.4	80.3	77.4	100.8	58.8	98.9	78.6	101.4	164.7	102.5	128.1
4月	119.1	177.1	93.7	100.0	72.0	35.1	76.4	65.5	109.3	33.8	105.0	77.1	105.5	147.1	94.7	96.9
5月	103.0	158.3	84.4	76.8	73.5	45.5	63.0	41.7	97.0	78.8	95.0	65.7	96.4	135.3	89.4	89.1
6月	119.0	139.6	101.9	91.6	77.1	45.5	75.4	47.6	121.9	111.3	103.2	67.1	102.9	135.3	101.7	90.6
7月	111.7	152.1	103.9	109.5	82.8	61.0	84.4	23.8	115.7	110.0	104.1	68.6	109.4	149.0	104.7	121.9

統計表:事業所規模 5人以上

常用雇用指数

(H27年平均 = 100)

区分	調査産業計	建設業	製造業	電気・ガス・熱供給・水道業	情報通信業	運輸業,郵便業	卸売業,小売業	金融業,保険業
平成24年平均	99.8	96.6	127.1	221.1	116.8	113.6	98.0	116.0
25	100.5	94.6	131.7	237.4	109.8	106.2	98.2	109.2
26	100.6	97.4	122.4	165.4	102.4	101.7	100.2	100.8
27	100.0	100.0	100.0	100.0	100.0	100.0	100.0	100.0
28	102.0	104.4	105.8	x	100.2	103.1	101.8	95.1
29	104.2	107.6	108.5	x	100.3	106.6	104.6	91.8
30	105.8	100.7	131.9	230.6	101.7	106.4	104.7	90.3
令和元年7月	106.9	108.2	128.8	228.4	103.0	107.0	104.4	89.4
8月	105.5	108.3	127.5	228.1	102.4	107.4	104.5	89.1
9月	106.0	107.9	127.9	222.7	102.6	108.0	104.5	88.7
10月	105.6	108.1	126.0	227.4	102.6	106.9	105.0	85.7
11月	106.6	109.3	127.3	227.0	101.9	106.1	106.1	85.6
12月	106.5	108.4	126.3	231.5	101.6	105.8	105.4	84.1
令和2年1月	106.2	108.6	124.8	230.7	101.5	104.7	104.3	83.5
2月	106.1	110.8	124.0	220.1	101.8	105.4	103.4	84.3
3月	105.0	111.2	123.2	219.2	101.5	104.7	102.5	84.3
4月	105.9	110.0	124.4	217.7	103.4	105.4	103.5	86.3
5月	104.6	109.8	123.9	218.9	103.0	85.5	103.3	85.2
6月	105.9	109.8	123.5	218.5	101.4	104.9	103.6	84.6
7月	107.0	109.7	129.6	218.5	101.1	84.5	102.8	83.6

区分	不動産業,物品賃貸業	学術研究,専門・技術サービス業	宿泊業,飲食サービス業	生活関連サービス業,娯楽業	教育,学習支援業	医療,福祉	複合サービス業	サービス業(他に分類されないもの)
平成24年平均	82.0	122.6	93.7	96.8	100.6	90.2	71.6	103.0
25	87.7	115.7	93.9	102.3	96.7	93.8	70.9	106.0
26	85.8	107.6	94.8	100.2	96.3	98.8	69.2	102.9
27	100.0	100.0	100.0	100.0	100.0	100.0	100.0	100.0
28	101.0	96.4	111.1	102.1	102.2	99.4	92.1	101.8
29	97.4	94.3	120.7	104.6	99.0	99.3	98.6	109.0
30	67.1	91.0	124.3	110.3	97.1	100.4	99.0	110.3
令和元年7月	61.3	89.9	137.5	107.9	96.9	101.2	87.6	111.3
8月	61.3	87.1	137.4	108.7	94.3	100.8	87.4	92.1
9月	60.7	89.3	139.9	109.9	96.6	100.8	87.5	91.7
10月	61.0	89.3	137.0	110.2	96.9	101.2	87.5	89.5
11月	59.8	89.3	141.5	116.1	97.9	101.0	87.5	90.1
12月	60.8	90.0	145.0	117.5	96.6	100.7	88.0	90.2
令和2年1月	59.4	90.2	140.8	106.4	96.6	100.1	86.3	108.5
2月	59.7	90.7	140.3	104.3	97.5	99.9	86.2	108.7
3月	59.6	89.7	135.9	103.8	94.8	99.4	86.2	108.0
4月	60.5	91.4	129.0	105.0	96.2	103.0	86.8	107.3
5月	59.9	92.0	126.5	104.7	96.4	103.2	86.6	106.8
6月	60.0	92.6	130.8	103.5	97.2	103.2	85.6	107.0
7月	59.8	91.9	151.8	105.3	96.9	102.9	86.4	108.4

《 事業所規模 30人以上 》

1. 賃金の動き(1表参照)

		対前月比(差)	対前年同月比(差)
現金給与総額	286,905 円	△ 36.6 %	△ 7.3 %
きまって支給する給与	254,275 円	0.6 %	△ 1.7 %
特別に支払われた給与	32,630 円	△ 167,069 円	△ 18,100 円

2. 労働時間の動き(2表参照)

		対前月比(差)	対前年同月比(差)
出勤日数	19.2 日	△ 0.1 日	△ 0.6 日
総実労働時間	150.3 時間	△ 0.9 %	△ 1.3 %
所定外労働時間	9.0 時間	△ 1.1 %	△ 15.1 %

3. 雇用の動き(3表参照)

		対前月比(差)	対前年同月比(差)
常用労働者数	115,837 人	△ 1.9 %	△ 3.0 %
パート労働者比率	22.2 %	△ 0.7 pt	0.4 pt
労働異動率			
入職率	0.78 %		△ 0.78 pt
離職率	1.03 %		△ 0.12 pt

《 事業所規模 30人以上 》

(1表) 月間現金給与額

(単位:円、%)

産 業	現金給与総額		きまって支給する給与		所定内給与		特別に支払われた給与					
	対前月 増減率	対前年同月 増減率	対前月 増減率	対前年同月 増減率	対前月 増減率	対前年同月 増減率	対前月 増減率	対前年同月 増減率				
全国(調査産業計・確報値)	419,365	△ 22.8	△ 1.4	292,723	0.6	△ 1.3	272,247	0.0	0.2	126,642	△ 125,561	△ 2,433
高知県(調査産業計)	286,905	△ 36.6	△ 7.3	254,275	0.6	△ 1.7	237,443	0.6	△ 1.6	32,630	△ 167,069	△ 18,100
建 設 業	375,718	△ 48.0	△ 9.1	364,402	0.6	6.4	326,718	1.0	6.1	11,316	△ 348,464	△ 59,968
製 造 業	305,331	△ 30.3	△ 9.1	239,785	0.1	△ 1.5	219,698	0.1	△ 0.1	65,546	△ 133,026	△ 26,993
電気・ガス・熱供給・水道業	464,673	△ 52.1	△ 6.4	365,605	0.5	△ 9.7	337,839	0.0	△ 7.1	99,068	△ 506,179	8,023
情 報 通 信 業	352,569	△ 46.8	18.1	288,580	△ 0.2	△ 3.0	270,343	△ 0.3	0.4	63,989	△ 309,725	63,090
運 輸 業 , 郵 便 業	434,341	71.0	△ 3.2	240,100	△ 5.5	△ 4.2	145,865	△ 20.8	△ 25.6	194,241	194,241	△ 3,745
卸 売 業 , 小 売 業	255,767	△ 5.6	△ 8.8	199,151	5.3	△ 1.2	191,966	5.4	△ 0.3	56,616	△ 25,177	△ 22,033
金 融 業 , 保 険 業	326,190	△ 37.4	△ 27.0	279,674	4.3	△ 10.9	277,308	4.0	△ 9.9	46,516	△ 206,390	△ 86,181
不動産業,物品賃貸業	254,308	△ 26.6	13.1	193,789	0.6	△ 13.8	173,693	△ 0.5	△ 9.3	60,519	△ 93,072	60,519
学術研究,専門・技術サービス業	329,290	△ 48.0	13.8	329,290	0.0	13.9	314,583	△ 0.1	17.8	0	△ 303,927	△ 210
宿泊業,飲食サービス業	127,293	△ 17.0	△ 5.0	124,474	0.3	△ 5.2	118,556	△ 0.4	△ 3.2	2,819	△ 26,455	357
生活関連サービス業,娯楽業	141,064	△ 2.3	△ 31.9	123,148	△ 10.9	△ 27.4	115,407	△ 11.6	△ 29.3	17,916	11,623	△ 19,482
教育、学習支援業	336,846	△ 55.9	△ 9.4	336,846	2.8	△ 9.4	332,896	2.5	△ 9.1	0	△ 436,071	0
医 療 , 福 祉	292,633	△ 44.7	△ 7.1	286,556	△ 0.9	△ 0.9	270,658	△ 1.0	△ 1.0	6,077	△ 233,841	△ 19,949
複 合 サ ー ビ ス 業	308,442	△ 55.6	6.1	298,918	0.7	5.0	284,234	1.6	5.4	9,524	△ 389,152	3,555
サービス業(他に分類されないもの)	159,771	△ 24.1	△ 9.2	155,350	6.6	△ 6.9	148,456	8.0	△ 5.3	4,421	△ 60,416	△ 4,757

注) ① 特別に支払われた給与については指数を作成していないため、実数による増減率です。

② 「現金給与総額」=「きまって支給する給与」+「特別に支払われた給与」+「きまって支給する給与」+「所定内給与」+「超過労働給与」

③ 「-」は該当データの無いものを示し、「x」は標本数が稀少につき秘匿のため公表できないもの、「0」は集計単位未満のデータ量を示す。

令和2年7月

《 事業所規模 30人以上 》

(2表) 月間実労働時間数および出勤日数

(単位:時間、日、%)

産 業	総実労働時間		所定内労働時間		所定外労働時間		出勤日数					
	対前月 増減率	対前年同月 増減率	対前月 増減率	対前年同月 増減率	対前月 増減率	対前年同月 増減率	対前月 増減率	対前年同月 増減率				
全国(調査産業計・確報値)	145.8	3.2	△ 2.9	135.5	2.7	△ 1.7	10.3	10.8	△ 16.3	18.7	0.5	△ 0.3
高知県(調査産業計)	150.3	△ 0.9	△ 1.3	141.3	△ 0.8	△ 0.2	9.0	△ 1.1	△ 15.1	19.2	△ 0.1	△ 0.6
建 設 業	173.9	△ 2.0	△ 7.7	157.4	△ 1.3	△ 6.3	16.5	△ 8.8	△ 19.5	21.0	△ 0.3	△ 1.6
製 造 業	165.6	△ 1.1	△ 4.2	153.7	△ 1.3	△ 3.1	11.9	2.6	△ 16.2	20.3	△ 0.3	△ 1.0
電気・ガス・熱供給・水道業	161.0	△ 4.4	△ 5.5	150.2	△ 4.5	△ 4.6	10.8	△ 3.6	△ 16.3	19.4	△ 0.9	△ 1.0
情 報 通 信 業	167.4	△ 0.7	1.9	156.8	△ 0.4	4.0	10.6	△ 3.6	△ 22.1	19.6	△ 0.3	△ 0.1
運 輸 業 , 郵 便 業	199.3	3.7	1.8	138.0	△ 3.2	△ 8.8	61.3	23.6	37.7	14.5	△ 2.1	△ 4.2
卸 売 業 , 小 売 業	137.3	△ 1.9	△ 2.0	132.3	△ 1.3	0.2	5.0	△ 15.3	△ 36.7	19.3	△ 0.5	△ 0.5
金 融 業 , 保 険 業	135.9	△ 1.2	△ 7.9	133.8	△ 1.4	△ 6.0	2.1	10.5	△ 59.5	18.9	△ 0.3	△ 0.8
不動産業,物品賃貸業	139.4	△ 1.2	△ 9.4	128.0	△ 2.4	△ 4.9	11.4	14.0	△ 40.9	18.9	△ 0.2	△ 1.6
学術研究,専門・技術サービス業	159.2	1.9	0.3	148.1	1.7	4.2	11.1	3.7	△ 32.8	19.3	0.5	0.1
宿泊業,飲食サービス業	99.8	9.2	△ 16.9	95.4	9.0	△ 15.1	4.4	12.8	△ 43.6	15.5	1.2	△ 2.4
生活関連サービス業,娯楽業	93.6	0.0	△ 21.4	90.0	△ 1.0	△ 21.9	3.6	33.3	△ 5.1	15.7	0.6	△ 1.9
教育、学習支援業	148.1	△ 9.4	△ 1.8	140.7	△ 9.7	△ 0.9	7.4	△ 1.3	△ 16.8	19.1	△ 0.6	△ 2.2
医 療 , 福 祉	154.9	0.2	4.2	150.2	0.1	4.8	4.7	4.4	△ 14.5	20.0	0.1	0.5
複 合 サ ー ビ ス 業	157.9	△ 0.3	1.0	148.7	△ 1.2	0.6	9.2	17.9	5.7	19.9	0.0	0.2
サービス業(他に分類されないもの)	136.2	8.4	△ 0.2	128.0	7.7	0.3	8.2	20.6	△ 5.7	18.5	0.3	△ 0.6

注) ① 出勤日数については指数を作成していないので、実数による増減率です。

② 「-」は該当データの無いものを示し、「x」は標本数が稀少につき秘匿のため公表できないもの、「0」は集計単位未満のデータ量を示す。

令和2年7月

(図1) 賃金・労働時間・常用雇用指数(平成27年平均=100)の変化(事業所規模30人以上)

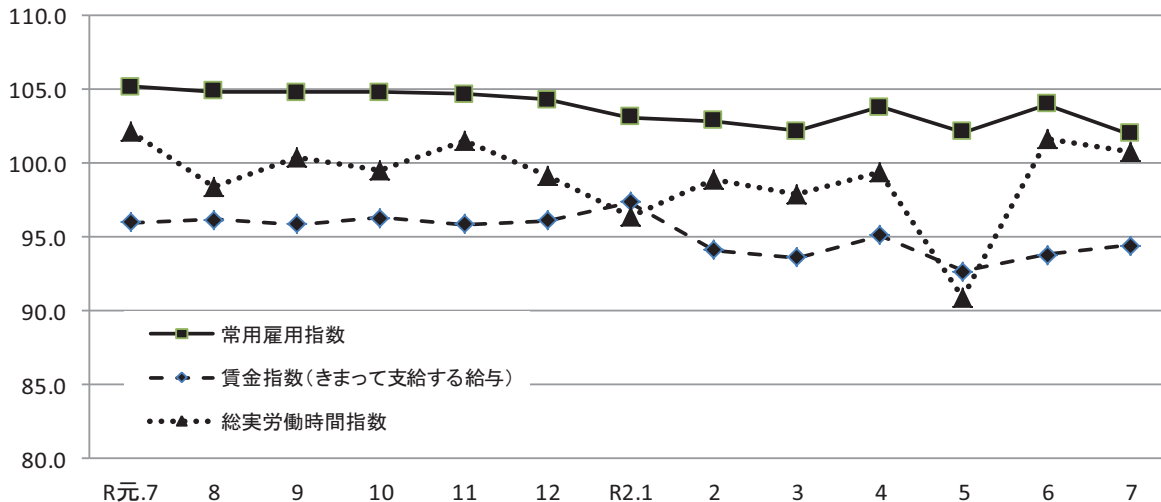

《 事業所規模 30人以上 》

(3表) 常用労働者数および労働異動率

(単位: 人、%、ポイント)

産 業	本調査期間末常用労働者数			労働異動率				
	対前月 増減率	対前年同月 増 減 率	パートタイム 労働者比率	入職率	対前年同月 増 減 差	離職率	対前年同月 増 減 差	
全国(調査産業計・確報値)	29,689,905	0.1	0.2	25.1	1.57	△ 0.21	1.49	△ 0.27
高知県(調査産業計)	115,837	△ 1.9	△ 3.0	22.2	0.78	△ 0.78	1.03	△ 0.12
建設業	4,253	△ 0.7	0.0	0.9	0.65	△ 1.08	1.40	0.55
製造業	13,895	△ 0.3	△ 4.4	11.2	0.34	△ 0.81	0.59	△ 0.31
電気・ガス・熱供給・水道業	749	0.0	△ 2.7	3.9	0.00	△ 0.39	0.00	0.00
情報通信業	1,845	△ 0.4	△ 0.7	1.5	0.00	△ 0.16	0.43	△ 0.95
運輸業, 郵便業	4,605	△ 29.0	△ 29.9	0.7	1.49	0.97	0.74	△ 0.11
卸売業, 小売業	18,442	△ 0.4	△ 1.1	46.3	1.16	△ 0.82	1.54	0.21
金融業, 保険業	2,127	1.2	0.0	7.3	1.57	△ 2.74	0.38	△ 3.13
不動産業, 物品賃貸業	839	△ 1.2	△ 0.2	38.6	0.00	△ 0.60	1.18	0.58
学術研究, 専門・技術サービス業	1,418	0.3	△ 1.5	6.2	0.28	△ 0.14	0.00	△ 0.62
宿泊業, 飲食サービス業	5,591	2.7	△ 7.9	65.8	4.72	△ 3.11	2.06	△ 0.81
生活関連サービス業, 娯楽業	2,416	△ 0.6	△ 25.3	62.1	0.37	△ 0.90	0.95	△ 2.50
教育, 学習支援業	9,159	△ 0.6	2.5	18.6	0.23	0.05	0.86	0.49
医療, 福祉	41,688	△ 0.5	1.3	13.8	0.42	△ 0.68	0.94	0.03
複合サービス業	2,193	0.3	1.9	9.3	0.46	△ 0.19	0.14	△ 0.19
サービス業(他に分類されないもの)	6,406	△ 0.8	△ 5.8	31.7	0.65	△ 1.32	1.46	0.08

注) ① 労働異動率については指数を作成していないので、実数による増減差です。

令和2年7月

② 「-」は該当データのないものを示し、「x」は標本数が寡少につき秘匿のため公表できないもの。「0」は集計単位未満のデータ量を示す。

《 事業所規模 30人以上 》

(4表) 産業別・就業形態別常用労働者数、月間給与額、労働時間数等

(単位: 人、円、日、時間)

就業形態	産 業	本調査期間末 労働者数	現金給与 総 額	きまって 支給する 給 与			特別に 支払われた 給 与	出 勤 日 数	総 実 所 定 内 所 定 外 所 定 外 労働時間 労働時間 労働時間	所 定 内 所 定 外 労働時間 労働時間	所 定 外 労働時間
				所定内 給 与	超過労働 給 与						
一般労働者	調 査 産 業 計	90,158	336,547	295,506	274,839	20,667	41,041	19.9	165.8	155.1	10.7
	製 造 業	12,338	327,510	254,434	232,843	21,591	73,076	20.5	170.0	157.4	12.6
	卸 売 業, 小 売 業	9,898	385,921	285,419	275,985	9,434	100,502	20.3	165.0	159.1	5.9
	医 療, 福 祉	35,930	314,815	307,769	289,609	18,160	7,046	20.4	165.0	159.7	5.3
パートタイム 労働者	調 査 産 業 計	25,679	111,892	108,914	105,604	3,310	2,978	16.8	95.2	92.5	2.7
	製 造 業	1,557	129,767	123,830	115,654	8,176	5,937	18.7	131.4	124.4	7.0
	卸 売 業, 小 売 業	8,544	104,669	99,000	94,426	4,574	5,669	18.0	105.1	101.1	4.0
	医 療, 福 祉	5,758	153,441	153,441	151,738	1,703	0	17.6	91.6	90.9	0.7

令和2年7月

統計表:事業所規模 30人以上

賃金指数(現金給与総額)

(H27年平均 = 100)

区分	調査産業計		建設業		製造業		電気・ガス・熱供給・水道業		情報通信業		運輸業、郵便業		卸売業、小売業		金融業、保険業	
	名目	実質	名目	実質	名目	実質	名目	実質	名目	実質	名目	実質	名目	実質	名目	実質
平成24年平均	99.8	104.5	93.8	98.2	98.1	102.7	94.6	99.1	99.3	104.0	91.2	95.5	109.9	115.1	69.5	72.8
25	96.8	101.3	95.5	99.9	95.0	99.4	87.8	91.8	98.3	102.8	89.7	93.8	105.2	110.0	70.3	73.5
26	95.7	97.0	100.4	101.7	96.4	97.7	x	x	101.9	103.2	88.1	89.3	102.2	103.5	72.6	73.6
27	100.0	100.0	100.0	100.0	100.0	100.0	100.0	100.0	100.0	100.0	100.0	100.0	100.0	100.0	100.0	100.0
28	98.7	98.8	x	x	101.3	101.4	x	x	99.8	99.9	99.2	99.3	103.0	103.1	87.6	87.7
29	98.6	97.8	x	x	105.9	105.1	x	x	100.2	99.4	93.9	93.2	105.0	104.2	81.1	80.5
30	91.8	90.5	x	x	108.7	107.2	x	x	89.6	88.4	97.0	95.7	106.9	105.4	74.6	73.6
令和元年7月	95.0	93.2	116.1	113.9	119.8	117.6	95.5	93.7	59.7	58.6	149.8	147.0	135.7	133.2	86.7	85.1
8月	80.4	78.9	95.3	93.5	86.1	84.5	69.8	68.5	58.4	57.3	87.6	86.0	103.3	101.4	59.0	57.9
9月	79.5	77.7	102.5	100.2	87.1	85.1	68.5	67.0	58.6	57.3	86.7	84.8	97.2	95.0	57.3	56.0
10月	81.0	79.0	100.2	97.8	84.8	82.7	70.1	68.4	60.4	58.9	89.1	86.9	97.6	95.2	56.6	55.2
11月	87.0	84.7	162.5	158.2	119.2	116.1	70.9	69.0	59.0	57.4	86.6	84.3	110.0	107.1	61.2	59.6
12月	173.0	168.5	198.4	193.2	166.4	162.0	207.8	202.3	167.9	163.5	180.4	175.7	169.9	165.4	138.3	134.7
令和2年1月	89.1	87.2	98.6	96.5	85.6	83.8	69.0	67.5	72.1	70.5	90.0	88.1	100.3	98.1	52.3	51.2
2月	78.5	77.0	100.5	98.5	90.9	89.1	70.1	68.7	57.7	56.6	84.4	82.7	93.7	91.9	57.6	56.5
3月	80.7	79.1	103.3	101.3	95.4	93.5	70.9	69.5	87.6	85.9	101.5	99.5	92.8	91.0	56.7	55.6
4月	81.9	80.5	101.5	99.8	86.9	85.4	70.9	69.7	71.8	70.6	84.6	83.2	101.2	99.5	56.1	55.2
5月	79.6	78.3	139.9	137.6	89.0	87.5	71.2	70.0	58.2	57.2	72.7	71.5	93.7	92.1	55.0	54.1
6月	139.0	136.9	202.8	199.8	156.2	153.9	186.5	183.7	132.5	130.5	84.8	83.5	131.1	129.2	101.2	99.7
7月	88.1	86.2	105.5	103.2	108.9	106.6	89.4	87.5	70.5	69.0	145.0	141.9	123.8	121.1	63.3	61.9

区分	不動産業、物品賃貸業		学術研究、専門・技術サービス業		宿泊業、飲食サービス業		生活関連サービス業、娯楽業		教育、学習支援業		医療、福祉		複合サービス業		サービス業(他に分類されないもの)	
	名目	実質	名目	実質	名目	実質	名目	実質	名目	実質	名目	実質	名目	実質	名目	実質
平成24年平均	x	x	101.7	106.5	97.2	101.8	71.5	74.9	134.6	140.9	95.7	100.2	96.1	100.6	114.7	120.1
25	x	x	97.7	102.2	97.3	101.8	88.8	92.9	112.8	118.0	94.9	99.3	x	x	109.3	114.3
26	x	x	107.7	109.1	96.9	98.2	99.4	100.7	97.9	99.2	94.2	95.4	x	x	99.6	100.9
27	100.0	100.0	100.0	100.0	100.0	100.0	100.0	100.0	100.0	100.0	100.0	100.0	100.0	100.0	100.0	100.0
28	92.6	92.7	104.2	104.3	105.1	105.2	99.6	99.7	91.2	91.3	99.5	99.6	107.4	107.5	106.7	106.8
29	x	x	102.4	101.6	111.4	110.5	103.2	102.4	102.0	101.2	97.3	96.5	104.8	104.0	109.2	108.3
30	96.4	95.1	93.3	92.0	107.8	106.3	117.6	116.0	108.4	106.9	81.5	80.4	101.3	99.9	126.0	124.3
令和元年7月	107.2	105.2	64.4	63.2	101.0	99.1	106.6	104.6	98.2	96.4	77.6	76.2	87.3	85.7	107.1	105.1
8月	107.3	105.3	65.2	64.0	103.6	101.7	101.3	99.4	97.5	95.7	71.9	70.6	85.8	84.2	101.8	99.9
9月	108.0	105.6	65.8	64.3	98.3	96.1	89.7	87.7	98.8	96.6	70.8	69.2	83.5	81.6	105.1	102.7
10月	110.2	107.5	131.4	128.2	98.9	96.5	86.8	84.7	102.3	99.8	71.3	69.6	87.4	85.3	102.9	100.4
11月	108.7	105.8	73.1	71.2	98.2	95.6	97.3	94.7	97.9	95.3	70.9	69.0	86.4	84.1	111.7	108.8
12月	259.9	253.1	111.8	108.9	136.6	133.0	148.7	144.8	290.4	282.8	160.6	156.4	212.7	207.1	184.4	179.6
令和2年1月	95.6	93.5	73.6	72.0	91.8	89.8	72.4	70.8	87.5	85.6	95.3	93.2	92.6	90.6	89.2	87.3
2月	91.6	89.8	74.4	72.9	94.3	92.5	71.9	70.5	88.9	87.2	71.5	70.1	91.9	90.1	91.7	89.9
3月	88.6	86.9	79.0	77.5	92.9	91.1	71.9	70.5	89.7	87.9	71.5	70.1	92.5	90.7	89.8	88.0
4月	91.6	90.1	73.7	72.5	86.9	85.4	69.7	68.5	89.9	88.4	77.4	76.1	91.1	89.6	93.0	91.4
5月	92.8	91.2	98.5	96.9	92.8	91.2	50.0	49.2	86.6	85.2	71.7	70.5	88.9	87.4	85.2	83.8
6月	165.1	162.7	140.9	138.8	115.7	114.0	74.4	73.3	201.8	198.8	130.4	128.5	208.7	205.6	128.2	126.3
7月	121.2	118.6	73.3	71.7	96.0	93.9	72.6	71.0	89.0	87.1	72.1	70.5	92.6	90.6	97.3	95.2

注) 実質賃金指数算出のための消費者物価指数は「高知市の持家の帰属家賃を除く総合」指数を使用しています。

統計表:事業所規模 30人以上

賃金指数(きまって支給する給与)

(H27年平均 = 100)

区分	調査産業計	建設業	製造業	電気・ガス・熱供給・水道業	情報通信業	運輸業,郵便業	卸売業,小売業	金融業,保険業
平成24年平均	99.0	93.6	101.4	80.7	101.2	86.6	111.6	87.1
25	96.4	97.3	97.1	79.8	99.4	86.4	106.2	88.7
26	95.1	101.4	92.3	x	98.1	86.1	102.4	88.5
27	100.0	100.0	100.0	100.0	100.0	100.0	100.0	100.0
28	99.0	x	99.1	x	98.9	96.7	102.5	98.3
29	98.8	x	101.3	x	98.1	92.3	104.1	91.7
30	91.7	x	104.2	x	89.2	90.0	111.7	87.8
令和元年7月	96.0	108.7	103.5	93.8	74.3	89.8	116.3	89.5
8月	96.2	107.8	102.0	84.0	72.9	94.0	122.3	86.0
9月	95.9	114.5	103.0	82.4	72.7	93.0	115.8	83.5
10月	96.3	113.3	100.9	84.4	74.5	95.6	116.3	82.5
11月	95.9	116.3	102.4	85.3	73.6	92.7	113.8	88.9
12月	96.1	113.8	101.9	84.5	73.7	95.8	114.0	87.5
令和2年1月	97.4	111.5	100.0	83.0	75.1	95.0	119.5	76.8
2月	94.1	113.2	101.5	84.3	72.1	90.5	110.7	84.5
3月	93.6	112.6	101.8	85.3	74.8	94.1	110.3	83.2
4月	95.1	113.4	103.4	85.3	75.8	90.7	115.8	82.4
5月	92.7	112.4	100.2	85.7	72.5	78.0	109.9	80.7
6月	93.8	115.0	101.7	84.3	72.2	91.0	109.0	76.4
7月	94.4	115.7	101.9	84.7	72.1	86.0	114.9	79.7

区分	不動産業,物品賃貸業	学術研究,専門・技術サービス業	宿泊業,飲食サービス業	生活関連サービス業,娯楽業	教育,学習支援業	医療,福祉	複合サービス業	サービス業(他に分類されないもの)
平成24年平均	x	94.6	98.9	74.0	127.0	94.7	92.5	111.1
25	x	95.7	98.6	91.1	106.6	94.4	x	105.7
26	x	102.7	96.2	102.5	93.2	95.4	x	100.7
27	100.0	100.0	100.0	100.0	100.0	100.0	100.0	100.0
28	98.7	98.0	106.0	97.7	97.9	99.0	103.8	106.1
29	x	98.5	112.1	102.3	101.0	98.2	101.0	107.7
30	96.8	90.2	107.0	112.6	108.0	82.5	97.3	122.4
令和元年7月	127.5	80.8	105.1	96.0	127.4	86.6	107.0	111.6
8月	127.7	81.7	105.9	97.2	126.5	86.4	107.1	111.7
9月	128.5	82.1	104.0	98.6	128.2	86.1	103.6	115.3
10月	131.1	82.1	104.9	95.4	130.5	86.7	108.5	112.9
11月	129.4	82.5	102.7	96.4	126.9	86.3	107.4	118.0
12月	124.9	83.7	104.9	96.8	128.2	86.4	108.4	116.4
令和2年1月	113.7	92.4	97.4	79.5	113.5	93.3	115.1	97.8
2月	109.0	93.4	99.9	79.0	115.3	87.0	114.5	100.6
3月	105.4	93.6	98.4	79.0	116.3	85.7	112.4	95.8
4月	109.0	92.6	92.1	76.4	116.6	87.5	112.7	96.9
5月	110.5	91.1	98.3	54.9	112.4	86.7	111.1	93.5
6月	109.3	92.1	99.3	78.2	112.3	86.7	111.4	97.5
7月	109.9	92.0	99.6	69.7	115.4	85.8	112.3	103.9

統計表:事業所規模 30人以上

労働時間指数

(H27年平均=100)

区分	調査産業計		建設業		製造業		電気・ガス・熱供給・水道業		情報通信業		運輸業・郵便業		卸売業・小売業		金融業・保険業	
	総実	所定外	総実	所定外	総実	所定外	総実	所定外	総実	所定外	総実	所定外	総実	所定外	総実	所定外
平成24年平均	103.2	93.5	98.8	82.3	99.4	91.8	100.4	51.4	114.4	177.0	94.5	69.2	104.1	95.3	94.2	51.3
25	101.4	88.6	100.1	92.5	98.7	92.2	98.5	54.1	109.8	155.4	92.1	78.2	103.3	97.7	93.9	72.9
26	100.2	90.2	104.1	116.7	97.3	89.6	x	x	103.0	117.5	93.4	88.3	101.8	93.2	96.2	87.0
27	100.0	100.0	100.0	100.0	100.0	100.0	100.0	100.0	100.0	100.0	100.0	100.0	100.0	100.0	100.0	100.0
28	99.2	93.3	x	x	97.4	87.4	x	x	100.2	107.4	97.1	89.2	99.7	105.5	100.9	92.9
29	98.4	86.0	x	x	97.7	86.2	x	x	99.6	106.6	93.1	60.4	98.9	104.0	98.5	62.5
30	99.9	85.8	x	x	99.3	93.8	x	x	101.0	150.1	96.6	80.2	98.4	89.8	98.0	46.2
令和元年7月	102.1	95.5	105.3	99.5	103.0	90.4	110.0	86.0	105.6	128.3	102.7	120.3	94.7	102.6	98.5	43.0
8月	98.4	95.5	99.4	106.3	95.3	79.6	101.5	58.7	101.1	127.4	102.1	120.0	95.7	113.0	88.6	43.0
9月	100.4	100.9	102.1	121.4	100.5	86.0	95.7	78.0	101.0	140.6	100.7	119.7	94.1	98.7	90.0	43.0
10月	99.5	96.4	99.0	117.0	95.2	78.3	105.0	81.3	102.4	154.7	101.1	121.1	93.4	97.4	92.5	49.6
11月	101.5	101.8	112.9	141.7	99.4	86.6	100.9	80.7	105.2	159.4	102.8	124.3	93.8	100.0	93.0	48.8
12月	99.2	95.5	98.5	121.8	98.4	85.4	97.7	64.0	103.6	142.5	104.8	121.9	93.3	98.7	93.1	43.0
令和2年1月	96.4	94.6	93.9	88.3	90.5	79.6	93.4	67.3	95.8	123.6	106.2	133.8	92.5	98.7	85.7	24.8
2月	98.9	95.5	97.2	93.2	99.0	86.0	92.3	78.7	105.9	144.3	104.2	132.2	92.9	87.0	82.0	27.3
3月	97.9	91.0	99.2	95.6	97.1	86.0	103.7	79.3	106.6	160.4	101.7	121.1	91.1	83.1	87.1	24.0
4月	99.4	79.3	91.9	85.9	101.0	85.4	103.8	82.7	109.8	121.7	92.0	106.2	92.9	83.1	90.1	32.2
5月	90.9	72.1	99.5	86.9	90.8	79.0	89.9	72.7	97.2	104.7	81.8	108.9	87.4	77.9	83.1	23.1
6月	101.7	82.0	99.2	87.9	99.8	73.9	108.7	74.7	108.3	103.8	100.7	134.1	94.6	76.6	91.8	15.7
7月	100.8	81.1	97.2	80.1	98.7	75.8	103.9	72.0	107.6	100.0	104.5	165.7	92.8	64.9	90.7	17.4

区分	不動産業・物品賃貸業		学術研究・専門・技術サービス業		宿泊業・飲食サービス業		生活関連サービス業・娯楽業		教育・学習支援業		医療・福祉		複合サービス業		サービス業(他に分類されないもの)	
	総実	所定外	総実	所定外	総実	所定外	総実	所定外	総実	所定外	総実	所定外	総実	所定外	総実	所定外
平成24年平均	x	x	98.1	78.7	108.7	55.7	83.5	59.3	121.3	209.0	102.4	104.8	102.6	78.1	112.4	130.7
25	x	x	98.6	101.0	109.8	81.5	95.5	87.8	107.1	73.8	101.2	95.1	x	x	111.5	129.0
26	x	x	100.5	136.7	107.8	92.7	100.2	94.3	94.9	73.1	101.7	94.7	x	x	107.1	106.2
27	100.0	100.0	100.0	100.0	100.0	100.0	100.0	100.0	100.0	100.0	100.0	100.0	100.0	100.0	100.0	100.0
28	97.5	94.4	99.8	93.6	106.2	134.1	95.8	85.6	102.1	102.7	98.5	89.2	99.2	117.0	102.0	98.8
29	x	x	100.9	94.5	113.7	170.1	96.4	73.4	97.0	84.0	98.5	92.4	102.9	98.5	98.9	97.7
30	89.7	155.6	100.6	121.1	108.7	132.2	94.7	70.6	100.8	103.6	100.0	55.9	99.9	57.5	113.3	130.1
令和元年7月	99.1	344.6	104.0	136.4	105.3	96.3	88.0	44.7	121.0	240.5	100.9	65.5	104.3	108.8	115.2	140.3
8月	93.8	360.7	103.7	147.1	105.5	103.7	92.2	51.8	81.6	164.9	102.2	71.4	101.5	86.3	112.4	169.4
9月	95.4	385.7	102.6	149.6	101.1	106.2	92.0	61.2	113.0	297.3	101.8	72.6	95.9	110.0	110.8	158.1
10月	99.5	398.2	102.4	169.4	104.4	102.5	88.7	56.5	121.3	248.6	99.3	67.9	99.4	122.5	113.8	141.9
11月	97.0	412.5	107.5	186.8	102.7	102.5	91.4	72.9	117.6	291.9	101.3	66.7	100.7	132.5	116.7	145.2
12月	92.2	341.1	105.4	166.9	103.6	103.7	90.2	78.8	106.5	186.5	99.3	64.3	107.7	171.3	111.4	127.4
令和2年1月	86.4	303.6	95.9	137.2	99.5	71.6	77.1	55.3	105.1	194.6	97.8	63.1	100.6	153.8	108.2	183.9
2月	88.8	226.8	99.9	142.1	95.6	87.7	73.5	48.2	108.3	167.6	101.4	69.0	92.8	112.5	112.5	200.0
3月	85.7	203.6	104.5	165.3	91.8	81.5	73.2	44.7	110.3	143.2	99.5	65.5	104.4	130.0	108.6	177.4
4月	93.6	212.5	100.6	91.7	66.9	32.1	65.9	40.0	114.5	29.7	106.4	64.3	105.1	121.3	107.6	141.9
5月	88.3	196.4	83.4	77.7	65.6	44.4	39.9	25.9	99.7	135.1	97.7	54.8	96.4	110.0	97.8	108.1
6月	90.9	178.6	102.4	88.4	80.1	48.1	69.2	31.8	131.0	202.7	104.9	53.6	105.5	97.5	106.1	109.7
7月	89.8	203.6	104.3	91.7	87.5	54.3	69.2	42.4	118.8	200.0	105.1	56.0	105.3	115.0	115.0	132.3

統計表:事業所規模 30人以上

常用雇用指数

(H27年平均 = 100)

区分	調査産業計	建設業	製造業	電気・ガス・熱供給・水道業	情報通信業	運輸業,郵便業	卸売業,小売業	金融業,保険業
平成24年平均	99.7	110.0	123.0	132.2	108.5	113.0	101.7	117.2
25	99.9	101.4	120.9	139.7	102.1	105.5	100.1	111.7
26	100.4	98.0	119.1	x	99.6	99.2	101.5	101.2
27	100.0	100.0	100.0	100.0	100.0	100.0	100.0	100.0
28	101.3	x	99.4	x	101.1	103.4	103.3	95.3
29	101.5	x	92.7	x	102.1	103.9	106.5	95.4
30	103.5	x	117.7	x	103.4	107.6	108.7	94.9
令和元年7月	105.2	114.2	121.5	136.3	103.9	110.3	109.2	97.0
8月	104.9	113.2	121.5	135.9	103.0	109.9	108.7	96.8
9月	104.8	111.6	121.4	135.6	103.3	110.2	109.0	98.6
10月	104.8	111.3	120.3	135.4	103.3	110.2	109.0	95.0
11月	104.7	112.9	119.8	135.0	102.2	110.1	108.8	95.8
12月	104.3	112.6	119.4	134.5	101.8	110.9	108.5	92.8
令和2年1月	103.1	113.2	116.7	133.6	101.7	110.9	108.3	94.3
2月	102.9	115.4	115.7	134.2	102.0	109.7	108.1	94.0
3月	102.2	115.6	116.1	133.3	101.6	108.6	107.3	97.0
4月	103.8	115.8	117.7	131.7	104.4	107.4	108.5	97.8
5月	102.1	115.2	117.1	132.9	103.9	76.2	108.5	95.5
6月	104.0	115.1	116.4	132.6	103.6	109.0	108.5	95.9
7月	102.0	114.2	116.1	132.6	103.2	77.3	108.0	97.0

区分	不動産業,物品賃貸業	学術研究,専門・技術サービス業	宿泊業,飲食サービス業	生活関連サービス業,娯楽業	教育,学習支援業	医療,福祉	複合サービス業	サービス業(他に分類されないもの)
平成24年平均	x	112.7	93.6	95.0	105.1	90.2	40.4	105.4
25	x	107.7	98.8	95.6	103.7	93.6	x	103.5
26	x	101.7	101.0	97.6	102.1	97.7	x	103.5
27	100.0	100.0	100.0	100.0	100.0	100.0	100.0	100.0
28	107.3	100.3	105.1	104.8	100.8	101.2	83.8	100.1
29	x	100.0	108.1	104.0	96.5	102.1	93.5	100.1
30	60.9	92.2	106.4	103.8	94.2	102.7	91.7	104.5
令和元年7月	58.2	95.4	105.8	103.8	95.0	103.7	79.3	108.1
8月	59.3	95.0	104.9	102.9	94.6	103.6	79.0	109.0
9月	59.0	95.0	104.1	102.9	94.5	103.4	80.3	108.3
10月	59.8	94.9	104.7	105.5	94.9	103.7	80.3	105.6
11月	59.1	94.0	104.7	107.1	95.3	103.3	80.3	106.7
12月	59.5	95.3	104.4	107.1	94.5	102.8	80.0	106.8
令和2年1月	59.7	95.6	104.1	85.0	94.4	101.8	80.2	104.1
2月	60.4	95.4	105.2	84.1	93.7	101.5	80.1	104.4
3月	60.1	94.8	101.4	83.3	90.7	101.3	80.0	103.2
4月	58.6	94.0	96.2	82.7	96.3	104.4	81.0	102.9
5月	58.6	93.7	94.5	80.8	96.7	104.9	80.6	102.7
6月	58.8	93.7	94.8	78.0	98.1	105.5	80.6	102.6
7月	58.1	94.0	97.4	77.5	97.4	105.0	80.8	101.8

(参考1)

共通事業所による現金給与総額等の対前年同月比の推移 (調査産業計:常用労働者5人以上)

「前年同月分」及び「当月分」ともに集計対象となった調査対象事業所(共通事業所)について計算した現金給与総額等の対前年同月比を下記のとおり参考提供します。

(注1) 第一種事業所(常用労働者数30人以上の事業所)について、平成30年から部分入替え方式を導入※^{1,2}したことに伴い、常に一部の調査事業所が前年も調査対象となっていることから共通事業所に限定した集計が可能となりました。

(注2) 共通事業所集計は、同一事業所の平均賃金などの変化をみるためのものであり、労働者数の変化の影響を除くため、前年同月も当月の労働者数をもとに月々の平均賃金などを計算しています。

(注3) 共通事業所のみを用いて集計を行っているため、全事業所による集計に比べてサンプルサイズが小さくなることに留意が必要です。

※1 第一種事業所の入替え方法の変更について(各年1月実施)

平成29年まで 調査対象事業所全体の入替え(2~3年に一度)

平成30年及び平成31年 調査対象事業所全体の1/2の入替え

令和2年以降 調査対象事業所全体の1/3の入替え

※2 第二種事業所(常用労働者数5~29人の事業所)については、毎年1月と7月に調査対象事業所全体の1/3の入替えを行っています。

(給与及び労働時間の構成)

現金給与総額=きまって支給する給与(所定内給与+超過労働給与)+特別に支払われた給与

実労働時間=所内労働時間+所定外労働時間

(注4) 最新月の数値のみ速報値となっております。

1. 賃金(常用労働者5人以上、調査産業計)

単位:%

	現金給与総額					きまって支給する給与			所定内給与			所定外給与	特別給与
	就業形態計					就業形態計			就業形態計				
	一般	パート	一般	パート	一般	パート	一般	パート	一般	パート			
平成30年	7月	△ 1.5	△ 1.8	1.3	0.4	0.4	1.2	△ 0.7	△ 0.8	0.2	19.3	△ 8.9	
	8月	0.2	1.0	△ 4.0	0.4	1.2	△ 4.1	△ 0.3	0.5	△ 4.5	10.8	△ 5.1	
	9月	0.6	0.7	△ 2.7	0.3	0.4	△ 2.9	0.2	0.5	△ 3.9	2.1	57.0	
	10月	1.5	2.3	△ 5.4	1.0	1.9	△ 5.6	0.1	1.0	△ 6.3	16.4	40.4	
	11月	3.3	2.5	3.5	1.7	0.8	3.1	1.7	0.8	3.1	2.9	132.9	
	12月	1.2	0.9	△ 1.5	0.9	0.6	0.1	0.9	0.6	△ 0.3	0.9	1.5	
平成31年	1月	2.2	1.9	6.5	1.8	1.5	6.4	1.7	1.2	7.2	4.4	29.2	
	2月	1.6	1.8	2.4	1.5	1.7	2.4	1.7	1.8	2.6	△ 0.7	46.7	
	3月	0.9	1.0	0.5	2.1	1.9	4.2	1.7	1.5	4.1	9.8	△ 17.1	
	4月	△ 0.7	△ 1.2	△ 0.7	0.5	0.1	△ 0.4	0.4	0.0	△ 0.5	2.1	△ 61.2	
令和元年	5月	△ 0.1	0.1	1.4	1.2	1.5	1.6	0.9	1.2	1.6	7.3	△ 57.0	
	6月	2.2	3.0	△ 0.4	0.1	0.8	△ 2.0	0.1	0.9	△ 2.1	△ 0.4	5.1	
	7月	5.3	5.4	0.0	1.3	1.0	0.7	2.1	1.8	0.9	△ 11.5	22.7	
	8月	0.7	0.8	△ 2.7	0.1	0.1	△ 2.7	0.7	0.7	△ 2.0	△ 8.6	376.0	
	9月	1.2	1.1	△ 1.7	1.3	1.2	△ 1.7	1.2	0.9	△ 0.6	2.9	△ 27.1	
	10月	1.5	1.0	1.4	1.5	1.0	1.4	1.8	1.2	2.1	△ 3.3	32.5	
	11月	△ 0.3	△ 0.3	△ 2.7	0.9	0.9	△ 1.5	0.8	0.8	△ 1.4	3.2	△ 19.2	
	12月	4.8	5.1	1.0	1.0	0.9	1.3	1.7	1.8	1.2	△ 11.2	8.3	
	令和2年	1月	△ 4.7	△ 4.6	0.7	△ 2.0	△ 1.8	1.6	△ 1.3	△ 1.0	1.5	△ 10.6	△ 64.0
		2月	△ 3.0	△ 2.5	△ 1.4	△ 2.4	△ 1.8	△ 1.2	△ 2.2	△ 1.6	△ 1.8	△ 4.6	△ 29.8
		3月	△ 0.8	△ 1.0	2.2	△ 0.6	△ 0.8	3.3	△ 0.5	△ 0.8	3.1	△ 1.0	△ 8.4
		4月	△ 1.3	△ 0.7	△ 1.7	△ 1.9	△ 1.4	△ 1.5	0.1	0.8	△ 1.2	△ 28.3	12.1
5月		△ 2.0	△ 1.3	△ 5.0	△ 2.4	△ 1.6	△ 6.0	△ 1.6	△ 0.8	△ 5.0	△ 14.3	5.4	
6月		△ 2.4	△ 2.2	3.7	△ 2.7	△ 2.6	1.6	△ 1.6	△ 1.5	2.3	△ 17.6	△ 2.1	
7月		△ 4.7	△ 4.4	6.6	△ 0.1	0.5	5.9	0.3	0.9	6.9	△ 6.1	△ 29.0	

2. 労働時間(常用労働者5人以上、調査産業計)

単位:%

	総実労働時間			所定内労働時間			所定外労働時間				
	就業形態計			就業形態計			就業形態計				
	一般	パート	一般	パート	一般	パート	一般	パート			
平成30年	7月	0.0	0.1	△ 0.3	△ 0.6	△ 0.6	△ 0.2	11.4	12.4	△ 4.8	
	8月	1.2	1.5	0.3	0.9	1.2	0.5	5.7	8.1	△ 7.4	
	9月	△ 1.9	△ 2.3	△ 0.8	△ 2.2	△ 2.7	△ 0.3	4.2	5.6	△ 17.4	
	10月	0.3	0.5	△ 1.3	△ 0.4	△ 0.3	△ 1.4	14.7	14.9	0.0	
	11月	2.6	2.8	△ 0.4	2.4	2.5	△ 0.2	6.8	6.3	△ 9.5	
	12月	△ 0.8	△ 1.1	△ 0.8	△ 0.9	△ 1.3	△ 0.6	2.6	2.0	△ 9.1	
平成31年	1月	△ 0.9	△ 0.5	△ 2.1	△ 1.2	△ 1.0	△ 1.5	3.7	5.9	△ 25.0	
	2月	0.8	1.6	△ 3.2	0.9	1.8	△ 3.2	△ 1.3	△ 2.0	0.0	
	3月	△ 0.2	0.0	△ 2.0	△ 0.7	△ 0.5	△ 2.6	8.1	6.7	20.8	
	4月	△ 0.2	0.0	△ 3.8	△ 0.5	△ 0.3	△ 3.7	4.5	4.7	△ 8.7	
令和元年	5月	△ 4.1	△ 4.4	△ 0.7	△ 4.5	△ 4.9	△ 0.9	3.7	4.0	10.0	
	6月	△ 1.9	△ 1.8	△ 0.8	△ 2.2	△ 2.2	△ 0.7	3.5	3.9	△ 4.8	
	7月	0.9	0.8	△ 0.6	0.7	0.6	△ 0.1	4.5	4.7	△ 21.1	
	8月	△ 2.7	△ 2.6	△ 4.6	△ 2.7	△ 2.6	△ 4.1	△ 2.8	△ 2.2	△ 24.0	
	9月	0.1	0.9	△ 4.2	△ 0.2	0.2	△ 3.3	7.5	13.1	△ 37.5	
	10月	△ 0.3	△ 0.2	△ 2.4	△ 0.6	△ 0.7	△ 1.5	4.5	8.4	△ 34.8	
	11月	△ 2.4	△ 2.2	△ 4.5	△ 2.4	△ 2.3	△ 4.1	△ 2.6	0.0	△ 22.7	
	12月	△ 0.1	0.2	△ 1.6	0.6	1.1	△ 1.4	△ 12.8	△ 13.9	△ 10.0	
	令和2年	1月	△ 0.6	△ 0.5	1.5	△ 0.8	△ 0.8	1.6	2.0	3.1	0.0
		2月	△ 1.8	△ 0.8	△ 4.5	△ 2.3	△ 1.4	△ 4.7	5.3	5.8	0.0
		3月	0.2	0.4	△ 0.1	0.5	0.7	△ 0.3	△ 3.4	△ 4.3	3.8
		4月	△ 3.8	△ 2.6	△ 7.0	△ 2.2	△ 0.8	△ 6.7	△ 24.8	△ 24.2	△ 16.7
5月		△ 7.3	△ 5.8	△ 13.4	△ 5.4	△ 3.6	△ 12.6	△ 30.8	△ 30.3	△ 32.4	
6月		△ 2.0	△ 1.2	△ 3.0	△ 0.8	0.0	△ 2.3	△ 17.5	△ 16.0	△ 21.9	
7月		△ 2.0	△ 2.4	6.0	△ 0.3	△ 0.8	7.6	△ 21.7	△ 20.8	△ 21.3	

(参考2)

共通事業所による現金給与総額等の対前年同月比の推移
(調査産業計:常用労働者30人以上)

1. 賃金(常用労働者30人以上、調査産業計)

単位:%

		現金給与総額			きまって支給する給与			所定内給与			所定外給与	特別給与	
		就業形態計			就業形態計			就業形態計					
		一般	パート		一般	パート		一般	パート				
平成30年	7月	4.2	4.3	6.0	0.9	0.7	5.4	△ 0.8	△ 1.0	3.3	29.1	20.3	
	8月	△ 0.2	0.6	△ 5.2	△ 0.1	0.7	△ 5.1	△ 0.8	0.1	△ 6.9	11.6	△ 13.4	
	9月	1.2	1.8	△ 3.6	0.4	1.0	△ 4.1	0.2	0.9	△ 5.8	3.7	124.3	
	10月	0.0	0.7	△ 6.4	△ 0.1	0.6	△ 6.4	△ 0.7	0.1	△ 7.9	9.3	20.5	
	11月	1.0	0.6	5.3	0.4	△ 0.1	5.1	0.7	0.2	5.1	△ 3.1	64.0	
	12月	1.1	1.2	1.8	△ 0.1	△ 0.1	1.6	△ 0.2	△ 0.2	0.7	2.1	2.1	
	平成31年	1月	1.3	0.8	3.2	1.4	0.8	3.8	0.9	0.2	4.4	9.2	△ 1.7
		2月	1.3	0.6	4.1	1.3	0.5	4.0	1.5	0.7	4.5	△ 2.6	22.9
		3月	2.3	1.8	3.2	1.8	1.2	3.1	1.7	1.1	3.6	3.0	9.1
		4月	△ 0.2	△ 0.9	1.4	0.6	△ 0.1	1.9	0.5	△ 0.3	2.1	1.9	△ 45.0
	令和元年	5月	0.7	0.4	△ 0.9	2.8	2.6	0.3	2.5	2.4	0.4	6.5	△ 57.5
		6月	4.6	4.6	3.2	1.6	1.8	△ 0.1	1.6	1.8	△ 0.4	1.5	7.9
7月		7.4	7.8	0.9	1.4	1.4	0.5	2.8	2.9	0.4	△ 16.2	36.2	
8月		1.1	0.9	△ 0.2	0.3	0.0	△ 0.3	1.1	1.0	0.0	△ 10.3	417.8	
9月		1.7	1.6	△ 0.3	1.7	1.5	△ 0.3	1.5	1.3	0.3	4.1	10.6	
10月		2.0	1.7	2.2	2.0	1.7	2.3	2.5	2.3	2.3	△ 4.9	27.7	
11月		△ 0.6	△ 0.9	0.7	1.2	1.1	0.5	1.2	1.1	0.0	1.6	△ 21.0	
12月		5.9	6.1	2.1	1.1	0.9	3.1	2.4	2.3	3.1	△ 14.0	9.8	
令和2年		1月	0.1	△ 0.7	5.1	1.6	0.9	5.4	2.6	2.0	6.1	△ 8.1	△ 85.9
		2月	1.7	1.5	1.9	0.9	0.7	1.9	1.4	1.2	1.3	△ 3.5	150.1
		3月	0.9	0.9	△ 1.6	0.7	0.6	△ 1.5	0.6	0.6	△ 1.7	1.7	5.9
		4月	△ 0.3	△ 0.4	△ 0.8	△ 0.4	△ 0.5	△ 0.9	2.1	2.3	△ 0.6	△ 26.5	1.3
	5月	△ 1.1	△ 1.2	△ 1.4	△ 1.1	△ 1.1	△ 1.9	△ 0.7	△ 0.8	△ 0.6	△ 5.7	△ 0.7	
	6月	△ 0.5	△ 0.7	2.9	△ 2.5	△ 2.8	0.7	△ 1.5	△ 1.7	1.7	△ 13.9	1.7	
	7月	△ 6.8	△ 7.5	4.2	△ 0.7	△ 1.1	4.4	△ 0.5	△ 0.9	5.9	△ 3.7	△ 41.7	

2. 労働時間(常用労働者30人以上、調査産業計)

単位:%

		総実労働時間			所定内労働時間			所定外労働時間			
		就業形態計			就業形態計			就業形態計			
		一般	パート		一般	パート		一般	パート		
平成30年	7月	1.2	0.9	3.9	0.4	0.0	3.5	16.0	16.3	15.6	
	8月	1.5	1.4	2.9	1.0	1.0	2.0	10.4	9.3	23.8	
	9月	△ 1.3	△ 1.5	0.2	△ 1.7	△ 1.8	△ 0.5	5.1	3.3	25.0	
	10月	1.4	1.2	2.4	1.1	0.9	2.0	8.0	7.0	14.7	
	11月	1.9	1.8	1.7	2.0	1.9	2.1	0.0	0.0	△ 8.3	
	12月	△ 1.1	△ 1.5	1.9	△ 1.3	△ 1.8	2.0	2.4	3.0	0.0	
	平成31年	1月	△ 0.6	△ 0.1	△ 4.3	△ 1.2	△ 0.9	△ 3.8	9.0	10.7	△ 20.7
		2月	△ 0.4	△ 0.7	0.1	△ 0.1	△ 0.3	0.4	△ 6.0	△ 6.1	△ 11.5
		3月	0.3	△ 0.1	0.7	0.1	△ 0.3	1.2	2.2	2.9	△ 12.9
		4月	0.2	△ 0.2	△ 0.6	△ 0.4	△ 0.8	△ 0.2	9.5	9.1	△ 11.4
	令和元年	5月	△ 3.0	△ 3.5	△ 1.8	△ 3.7	△ 4.1	△ 2.5	6.7	4.8	20.7
		6月	△ 1.0	△ 1.2	0.2	△ 1.7	△ 2.0	0.3	9.5	10.9	△ 3.2
7月		0.8	0.8	0.3	0.5	0.5	0.4	5.2	5.3	△ 3.3	
8月		△ 2.0	△ 2.1	△ 3.2	△ 2.0	△ 1.9	△ 3.4	△ 2.9	△ 3.3	3.0	
9月		0.7	0.9	△ 1.3	△ 0.1	0.0	△ 1.3	11.8	12.8	0.0	
10月		△ 0.5	△ 0.4	△ 2.0	△ 0.9	△ 0.9	△ 1.8	4.3	5.6	△ 10.0	
11月		△ 2.9	△ 3.2	△ 1.6	△ 3.1	△ 3.5	△ 1.4	0.0	0.0	△ 6.9	
12月		△ 1.0	△ 1.1	△ 0.3	0.1	0.2	△ 0.4	△ 13.9	△ 15.3	3.4	
令和2年		1月	1.6	1.2	2.4	1.2	0.8	2.5	6.4	6.3	0.0
		2月	△ 0.6	△ 0.6	△ 1.1	△ 1.2	△ 1.4	△ 1.4	7.2	8.4	5.1
		3月	△ 0.6	△ 0.4	△ 2.6	△ 1.1	△ 1.1	△ 2.5	5.6	7.1	△ 5.0
		4月	△ 3.9	△ 3.6	△ 5.9	△ 3.2	△ 2.9	△ 5.5	△ 13.2	△ 12.7	△ 14.0
	5月	△ 8.3	△ 8.3	△ 8.8	△ 6.8	△ 6.8	△ 7.5	△ 24.4	△ 24.1	△ 32.7	
	6月	△ 2.0	△ 1.8	△ 2.7	△ 0.8	△ 0.6	△ 1.4	△ 16.1	△ 14.4	△ 27.1	
	7月	△ 2.6	△ 3.1	0.8	△ 1.6	△ 2.2	2.4	△ 14.3	△ 12.9	△ 29.2	

毎月勤労統計調査地方調査〈令和2年6月分(確報)〉－抜粋－

令和2年6月分(確報)の主な産業の現金給与総額、総実労働時間、常用労働者数等の実数と対前年同月比は下表のとおりです。

※ 紙面の関係から確報の一部を抜粋して掲載しています。詳しくは、統計分析課まで問い合わせいただくか、統計分析課ホームページをご覧ください。

《 事業所規模 5人以上 》

単位:円、時間、人、%

		現金給与総額			総実労働時間		常用労働者数	
			きまって支給する給与			うち所定外労働時間		パートタイム労働者比率
				うち所定内給与				
実数	調査産業計	390,100	226,347	214,246	144.8	7.9	225,863	30.3
	建設業	511,156	279,577	265,819	161.3	7.6	15,288	4.8
	製造業	352,832	214,371	196,701	162.9	11.0	21,142	22.3
	運輸業, 郵便業	242,483	232,802	178,999	189.0	42.9	10,576	11.8
	卸売業, 小売業	255,871	191,122	185,092	138.1	5.6	44,114	47.2
	金融業, 保険業	559,703	262,800	256,538	141.1	4.3	5,165	10.2
	宿泊業, 飲食サービス業	103,325	96,501	92,277	89.9	3.5	23,708	85.5
	医療, 福祉	470,265	263,355	249,392	149.5	4.7	57,832	18.4
対前年同月比	調査産業計	△ 4.8	△ 2.7	△ 2.2	△ 1.4	△ 12.2	△ 1.8	
	建設業	14.8	△ 1.3	△ 0.6	△ 3.9	△ 1.2	2.0	
	製造業	△ 2.4	△ 2.5	△ 2.1	△ 3.0	△ 9.2	△ 8.5	
	運輸業, 郵便業	△ 12.6	△ 4.5	△ 6.6	△ 0.7	8.0	△ 3.4	
	卸売業, 小売業	4.6	△ 5.3	△ 4.9	△ 6.4	0.0	0.1	
	金融業, 保険業	△ 14.8	△ 14.9	△ 12.5	△ 4.0	△ 48.2	△ 5.4	
	宿泊業, 飲食サービス業	△ 3.2	5.3	5.5	△ 1.4	△ 5.4	△ 5.5	
	医療, 福祉	△ 4.5	△ 2.6	△ 2.5	1.1	△ 13.0	2.0	

《 事業所規模 30人以上 》

単位:円、時間、人、%

		現金給与総額			総実労働時間		常用労働者数	
			きまって支給する給与			うち所定外労働時間		パートタイム労働者比率
				うち所定内給与				
実数	調査産業計	452,533	252,834	236,112	151.6	9.1	118,044	22.9
	建設業	722,051	362,271	323,581	177.5	18.1	4,285	0.9
	製造業	438,059	239,487	219,410	167.4	11.6	13,930	11.2
	運輸業, 郵便業	254,035	254,035	184,241	192.1	49.6	6,488	0.5
	卸売業, 小売業	270,853	189,060	182,050	139.9	5.9	18,515	52.9
	金融業, 保険業	521,156	268,250	266,582	137.6	1.9	2,102	7.4
	宿泊業, 飲食サービス業	153,365	124,091	118,975	91.4	3.9	5,446	65.5
	医療, 福祉	529,163	289,245	273,331	154.6	4.5	41,908	13.7
対前年同月比	調査産業計	△ 10.4	△ 3.8	△ 3.2	△ 1.3	△ 15.7	△ 1.4	
	建設業	13.7	5.5	5.8	△ 4.9	△ 6.2	1.7	
	製造業	△ 4.0	△ 2.0	△ 0.4	△ 3.7	△ 21.0	△ 4.0	
	運輸業, 郵便業	△ 21.3	△ 4.9	△ 8.5	△ 1.9	12.5	△ 1.5	
	卸売業, 小売業	△ 9.5	△ 9.9	△ 9.4	△ 1.6	△ 19.2	0.0	
	金融業, 保険業	△ 12.0	△ 12.1	△ 10.3	△ 3.7	△ 67.8	△ 0.3	
	宿泊業, 飲食サービス業	△ 8.3	△ 5.3	△ 2.9	△ 23.8	△ 51.9	△ 6.0	
	医療, 福祉	△ 3.6	△ 1.4	△ 0.9	1.0	△ 27.4	1.9	

※ パートタイム労働者比率の対前年同月比については算出していませんため、空白となっています。

高知県の主要統計

人口動態

資料:厚生労働省ホームページ
03-5253-1111

(単位:人・組)

	出生数	死亡数	死産数	婚姻件数	離婚件数
平成 27 年	5 052	10 020	111	3 057	1 356
28	4 779	10 305	106	2 916	1 228
29	4 837	10 150	101	2 869	1 271
30	4 559	10 251	105	2 659	1 227
令和 元	4 270	10 317	83	2 630	1 240
令和 2 . 2	356	891	5	357	85
3	363	799	11	187	143
4	317	851	4	198	93
5	r)338	r)735	r)8	r)140	r)83
6	p)339	p)729	p)6	p)211	p)111
7	p)335	p)779	p)7	p)168	p)93

職業紹介状況

資料:高知労働局職業安定部
885-6051

(単位:件・人)

	1) 一般(学卒を除く)労働者					2) 日雇労働者		
	新規求職申込件数	月間有効求職者数	新規求人数	月間有効求人	就職件数	前月繰越有効求職者数	就労実人員	
平成 27 年度	43 073	173 334	65 380	170 347	15 480 (1,011)	
28	40 005	161 609	69 137	182 838	14 908 (1,024)	
29	38 394	155 094	68 848	186 462	14 176 (932)	
30	36 699	149 824	70 702	190 964	13 766 (1,009)	
令和 元	36 017	149 901	69 604	190 223	12 955 (848)	
令和 2 . 3	3 696	13 537	5 775	16 036	2 000 (79)	} 167	} 140	
4	3 608	13 135	4 639	12 923	1 134 (62)			
5	2 369	12 331	3 397	10 782	790 (54)			
6	2 642	12 319	4 356	10 900	875 (43)			
7	2 762	12 445	4 882	11 482	730 (43)			
8	2 426	12 811	3 968	11 655	746 (45)	

(注) ()は県外就職件数で内数として表示した。

1)について、パートタイムを含む。

2)について、平成22年度より四半期集計に変更。

P6の各月別有効求人倍率は季節調整値であり、原数値での計算とは一致しない。

雇用保険(失業給付)状況

資料:高知労働局職業安定部
885-6051

(単位:件・人・千円)

	一般(特例・高齢を除く)雇用保険					日雇雇用保険		
	事業主都合離職数	初回受給者数	受給者実人員	支給終了者数	給付総額	受給者実人員	給付総額	
平成 27 年度	2 764	8 753	3 249	6 689	4 507 468	151	94 488	
28	2 420	8 225	2 956	6 132	4 095 857	144	88 643	
29	2 457	7 900	2 828	5 727	3 907 920	135	82 503	
30	2 280	7 614	2 801	5 551	3 960 658	134	79 816	
令和 元	2 655	7 670	2 854	5 632	4 103 948	131	81 369	
令和 2 . 3	167	483	2 374	461	306 783	131	7 188	
4	499	726	2 535	431	321 408	130	6 778	
5	220	923	2 719	355	306 676	129	6 760	
6	249	686	3 104	367	394 355	132	6 862	
7	177	819	3 299	484	433 691	132	6 748	
8	120	678	3 365	542	477 790	132	6 405	

(注) 受給者実人員の年度の数値は、月平均を掲載。

新設住宅：利用関係別戸数

資料：国土交通省総合政策局
03-5253-8111

(単位：戸)

	全	国	四	国	高 知 県				
					計	持	家貸	家給	与住宅
平成 27 年度	920 537		20 038		2 722	1 445	870	11	396
28	974 137		22 109		3 116	1 590	1 057	24	445
29	946 396		22 509		3 255	1 526	1 198	69	462
30	952 936		21 349		3 374	1 542	1 155	40	637
令和 元	883 687		20 290		3 234	1 598	998	10	628
令和 2 . 3	70 729		1 800		185	114	34	1	36
4	69 162		1 590		296	117	70	19	90
5	63 682		1 335		148	103	16	2	27
6	71 101		1 838		368	128	101	2	137
7	70 232		1 685		302	127	107	3	65
8	69 101		1 546		392	137	107	2	146

用語の定義：持家……建築主が自分で居住する目的で建築するもの
 貸家……建築主が賃貸する目的で建築するもの
 給与住宅……会社、官公署、学校等がその社員、職員、教員等を居住させる目的で建築するもの
 分譲住宅……建て売り又は分譲の目的で建築するもの

大型小売店販売状況

資料：四国経済産業局ホームページ
087-811-8509

(単位：百万円)

	店舗数	総	合	衣	料	品	身の回り品	飲	食	料	品	家庭用品	その他の商品	食堂・喫茶
平成 27 年	24	71 971		10 938		2 946	46 045	1 932	9 010		96			
28	24	71 527		10 527		2 788	46 546	1 926	8 636		94			
29	24	70 599		10 019		2 523	46 394	1 930	8 745		95			
30	25	70 779		9 249		2 368	47 447	2 031	8 741		88			
令和 元	26	69 738		8 726		2 299	47 160	2 029	8 642		88			
令和 元 . 8	25	5 919		581		172	4 152	179	757		7			
令和 2 . 3	31	5 924		514		156	4 313	250	632		6			
4	31	5 037		236		77	4 047	220	424		2			
5	31	5 686		421		107	4 312	259	537		3			
6	31	6 125		710		188	4 271	267	614		5			
7	31	6 294		607		187	4 408	277	744		5			
8	31	6 408		493		161	4 686	283	729		5			

(注) 毎年3月頃、年間補正により前年の確報値は修正される場合がある。

電力需要実績

資料：経済産業省 資源エネルギー庁 電力・ガス事業部 電力市場整備室
03-3501-1748

(単位：千kWh)

	総	計	特	別	高	圧	高	圧	低	圧
平成 29 年度	4 352 507		476 561		1 734 753		2 141 192			
30	4 144 156		425 525		1 700 945		2 017 686			
令和 元	4 041 826		384 227		1 676 577		1 981 022			
令和 元 . 12	327 898		31 853		135 363		160 683			
令和 2 . 1	391 748		31 510		135 207		225 031			
2	345 993		29 804		131 272		184 917			
3	340 429		30 894		128 785		180 750			
4	306 359		28 465		117 207		160 687			
5	298 663		28 123		118 854		151 686			
6	296 684		31 237		139 141		126 306			

(注) 電力自由化に伴い、平成28年4月分以降から四国電力㈱がデータの公表をされなくなったため、資源エネルギー庁のデータを利用する。

金融機関別預金残高

資料：日本銀行高知支店ホームページ
822-0001

(単位：百万円)

	高 知 県		
	1) 国内銀行	信用金庫・信用組合	2) 農漁協ほか
平成 27 年度末	2 590 566	899 985	1 110 274
28	2 628 211	915 292	1 130 953
29	2 689 032	937 745	1 144 917
30	2 705 262	956 484	1 168 429
令和 元	2 717 143	975 671	1 184 219
令和 2 . 3	2 717 143	975 671	1 184 219
4	2 778 293	986 117	1 187 736
5	2 913 549	985 134	1 201 376
6	2 946 341	1 000 556	1 218 434
7	2 928 522	1 001 833	...
8	2 941 552	1 006 938	...

(注) 1) 国内銀行は都銀・地銀・信託・第2地方銀行協会加盟行

2) 農漁協ほかは農協・漁協・商工中金・労働金庫・信漁連

金融機関別貸出残高

資料：日本銀行高知支店ホームページ
822-0001

(単位：百万円)

	高 知 県		
	1) 国内銀行	信用金庫・信用組合	2) 農漁協ほか
平成 27 年度末	1 515 326	141 876	386 733
28	1 528 837	142 783	377 406
29	1 524 488	144 996	366 036
30	1 560 793	149 381	356 283
令和 元	1 575 053	159 850	339 982
令和 2 . 3	1 575 053	159 850	339 982
4	1 584 544	157 721	343 071
5	1 632 401	161 135	354 750
6	1 639 807	160 896	358 686
7	1 642 953	161 484	...
8	1 638 453	161 392	...

(注) 1) 国内銀行は都銀・地銀・信託・第2地方銀行協会加盟行

2) 農漁協ほかは農協・漁協・商工中金・労働金庫・日本政策金融公庫・信漁連

日本銀行券受払高

資料：日本銀行高知支店ホームページ
822-0001

(単位：高知県 百万円、全国 億円)

	高 知 県			全 国		
	受	払	受(△)・払超	受	払	受(△)・払超
平成 27 年	202 519	436 165	233 645	560 940	614 422	53 482
28	160 758	413 085	252 327	553 272	593 585	40 312
29	143 508	404 193	260 685	548 062	590 614	42 553
30	129 882	404 354	274 471	540 724	577 184	36 460
令和 元	141 374	391 265	249 891	535 571	559 364	23 793
令和 2 . 4	6 042	41 351	35 308			
5	8 748	21 095	12 347			
6	7 128	43 589	36 461			
7	10 336	32 210	21 874			
8	9 624	26 966	17 342			
9	8 103	26 374	18 271			

(注) 日本銀行高知支店の公表にあわせ、受を(△)に変更した。

企 業 倒 産 状 況

資料：(株)東京商工リサーチ高知支店
822-0016

(単位：百万円)

	件 数			債 務 総 額		
	総 数	法 的 整 理	任 意 整 理	総 数	法 的 整 理	任 意 整 理
平成 27 年度	31	24	7	4 774	3 891	883
28	32	23	9	7 009	6 123	886
29	32	26	6	6 063	5 506	557
30	35	32	3	6 841	6 589	252
令和 元	40	34	6	3 047	2 441	606
令和 2 . 4	6	5	1	999	849	150
5	1	1	-	28	28	-
6	3	3	-	76	76	-
7	-	-	-	-	-	-
8	1	1	-	46	46	-
9	4	4	-	1 390	1 390	-

※負債1,000万円以上

信 用 保 証 協 会 保 証 状 況

資料：高知県信用保証協会
823-3261

(単位：百万円)

	保 証 申 込		保 証 承 諾 ¹⁾		保 証 債 務 残 高		代 位 弁 済 (元 利)	
	件 数	金 額	件 数	金 額	件 数	金 額	件 数	金 額
平成 27 年度	3 679	50 330	3 487	46 694	14 303	139 298	177	1 216
28	3 064	40 465	2 933	38 657	13 181	126 084	186	1 971
29	2 806	36 672	2 683	34 766	12 209	116 333	146	1 500
30	2 972	39 737	2 804	37 243	11 422	109 808	131	881
令和 元	3 183	43 987	2 972	38 338	10 823	105 690	183	1 771
令和 2 . 4	2 333	71 370	1 466	44 149	11 227	122 609	2	2
5	1 538	26 523	1 705	42 182	12 538	170 828	15	87
6	1 282	19 997	1 531	22 362	13 566	193 809	6	14
7	765	12 733	857	13 634	14 085	204 700	8	187
8	736	12 934	675	10 863	14 338	210 853	3	71
9	404	6 114	528	8 632	14 578	214 974	2	9

(注) 1)は年度末及び月末の数字である。

手 形 交 換 高 及 び 不 渡 手 形

資料：高知手形交換所
823-3228

(単位：枚・千円・人)

	手 形 交 換 高 (A)		不 渡 手 形 実 数 (B)		% (B / A)		取 引 停 止 処 分			う ち 資 金 不 足		
	枚 数	金 額	枚 数	金 額	枚 数	金 額	人 員	枚 数	金 額	人 員	枚 数	金 額
平成 27 年度	281 806	314 418 777	95	142 260	0.03	0.05	7	15	17 249	7	15	17 249
28	262 889	299 933 726	251	209 528	0.10	0.07	10	32	20 949	9	24	16 798
29	241 998	277 714 966	109	163 731	0.05	0.06	13	34	37 497	10	28	18 378
30	229 861	268 563 114	125	88 073	0.05	0.03	7	21	6 736	7	21	6 736
令和 元	217 886	261 106 434	255	126 620	0.12	0.05	10	40	23 822	9	38	22 821
令和 2 . 4	16 969	22 083 053	4	2 519	0.02	0.01	-	-	-	-	-	-
5	12 427	14 611 078	2	1 539	0.02	0.01	-	-	-	-	-	-
6	19 922	24 778 552	-	-	-	-	-	-	-	-	-	-
7	17 023	19 956 104	-	-	-	-	-	-	-	-	-	-
8	15 887	20 279 973	12	8 170	0.08	0.04	-	-	-	-	-	-
9	15 692	17 987 871	7	6 111	0.04	0.03	1	3	2 242	1	3	2 242

気 象

資料:高知地方気象台「高知県の気象」
822-8882

(単位:気温 °C、降水量 mm、日照時間 時間)

	高 知			宿 毛			清 水			室 戸 岬		
	平気	均温	降 水 量	日照時間	平気	均温	降 水 量	日照時間	平気	均温	降 水 量	日照時間
平成 27 年	17.5	2 966.5	2 098.4	17.5	2 321.0	2 010.5	18.5	3 030.0	2 087.7	17.0	2 643.0	2 143.7
28	18.1	2 823.0	2 096.7	18.2	2 675.5	2 113.1	19.2	3 063.5	2 198.2	17.6	3 537.0	2 193.5
29	17.1	2 022.0	2 218.3	17.2	2 045.5	2 180.3	18.1	2 827.0	2 269.3	16.5	2 306.5	2 308.9
30	17.4	3 092.5	2 265.0	17.5	2 944.5	2 191.5	18.4	2 958.5	2 297.3	16.9	2 393.0	2 259.7
令和 元	17.8	2 538.5	2 134.7	17.9	2 632.0	2 119.5	18.9	2680.0]	2 169.4	17.3	2 945.0	2 223.7
令和 2 . 3	12.3	175.0	190.6	12.5	139.0	185.4	13.8	308.5	191.3	12.0	297.0	199.2
4	14.4	173.5	265.6	14.4	158.5	258.9	15.6	321.5	267.0	13.9	158.0	269.9
5	20.5	307.0	219.7	20.3	234.5	196.9	20.7	204.0	197.9	18.9	195.0	203.2
6	24.0	440.5	150.4	23.5	264.5	143.2	23.6	292.0	124.3	22.1	288.0	137.8
7	25.8	951.5	120.3	25.4	520.5	136.1	25.2	434.0	132.5	23.9	522.0	101.4
8	29.2	92.0	269.5	28.8	16.5	309.3	28.6	29.0	323.7	27.7	24.0	299.0

(注) 「」は、統計を行う対象資料が許容範囲で欠けているが、上位の統計を用いる際は一部の例外を除いて正常値(資料が欠けていない)と同等に扱う(準正常値)。

「]」は、統計を行う対象資料が許容範囲を超えて欠けている(資料不足値)。

青果物の卸売数量及び価格(高知市中央卸売市場)

資料:高知市卸売市場 市場課
883-1173

(単位:数量 t、価格 1kg当たり円)

	野 菜 計															果 実 計			
	だいこん		キャベツ		ねぎ		きゅうり		なす		トマト		果実計		温室メロン				
	数	価	数	価	数	価	数	価	数	価	数	価	数	価	数	価			
平成 27 年	37 486	267	3 569	92	3 904	122	728	599	2 744	328	1 566	355	1 809	482	15 085	378	556	815	
28 年度	36 083	283	3 919	108	3 703	125	763	682	2 735	305	1 471	360	1 990	476	14 907	398	582	767	
29	36 793	271	4 101	102	4 003	129	713	738	2 838	303	1 669	368	1 892	439	14 030	402	509	750	
30	35 246	264	3 694	89	3 442	95	742	620	2 903	321	1 779	355	1 729	455	12 788	404	493	746	
令和 元	34 905	250	3 534	81	3 462	87	729	573	2 964	324	1 892	336	1 919	465	12 212	389	417	719	
令和 2 . 3	3 000	246	237	86	266	86	65	392	298	296	198	386	148	633	1 137	318	17	893	
4	3 152	280	259	101	337	143	46	565	310	250	244	406	183	574	818	425	38	573	
5	3 276	263	240	87	318	129	50	580	318	220	365	284	250	360	708	439	29	626	
6	3 022	282	243	95	259	116	54	618	308	230	265	260	200	361	728	466	42	629	
7	2 617	344	300	99	314	122	44	876	172	373	77	368	151	463	730	541	74	564	
8	2 718	331	316	106	287	210	49	1 041	170	403	91	382	172	478	752	555	42	687	

(注) 月別の数値については概数であり、修正の場合も有り得る。

平成27.12月までは中国四国農政局高知支局より資料提供。 28年より年度集計に変更。

旅 客

資料:JR四国高知企画部 822-8101 土佐くろしお鉄道(株) 0880-35-5240

とさでん交通(株) 電車事業部 電車企画課 833-7120 とさでん交通(株) 自動車戦略部 乗合課 833-7132

高知空港事務所 863-2621 県高知土木事務所 882-8171

	旅 客								
	1) 鉄 道						電 車	2) バ ス	
	くろしお鉄道			宿毛線					
5) J R 四 国	中 村 線	宿 毛 線	ごめん・なはり線						
平成 27 年	5 486 986		382 192		269 418		1 273 391	6 019 549	3 381 332
28	5 459 045		368 303		274 463		1 234 831	6 141 031	3 344 596
29	5 431 712		373 115		267 088		1 224 644	6 088 063	3 071 301
30	5 390 221		326 518		242 700		1 094 037	6 202 589	2 933 500
令和 元	5 428 510		357 688		241 175		1 216 454	6 158 340	2 857 038
令和 2 . 2	372 188		22 214		15 906		90 743	454 460	207 506
3	282 220		14 753		10 262		63 802	388 661	170 508
4	263 660		10 365		7 446		59 789	261 479	113 671
5	397 142		15 701		14 434		94 234	289 292	113 155
6	430 432		19 018		16 155		100 321	375 491	182 420
7	388 501		20 900		15 574		89 629	414 121	198 238
8	402 212		16 082		25 704		94 444	376 979	167 132
9	393 680	

(注) 1) 線をまたがって乗車した場合は重複計上となっている。 2) 平成24年1月から平成26年9月まで、県内主要3社の定期を含めた乗合の数値を計上している。

5) 四国島外を含む。

自動車保有車両状況

資料：四国運輸局ホームページ
087-835-6351

(単位：台)

	総数	貨物用乗合乗用											特種(殊)用途用				二輪		
		普通		小型		被けん引	軽		普通		小型		軽四	普通		小型	大特	型	軽
		四輪	三輪	四輪	三輪		四輪	三輪	四輪	三輪	四輪	三輪		四輪	三輪				
平成 27 年度末	560 414	12 697	19 161	9 431	102 674	29	500	849	81 065	116 985	194 083	7 997	1 363	1 645	9 591	11 335			
28	561 611	12 757	18 962	8 441	101 136	27	513	851	83 466	115 267	196 118	7 944	1 389	1 626	9 800	11 306			
29	562 696	12 805	18 918	9 453	99 832	27	516	841	86 012	113 039	197 982	7 970	1 381	1 619	9 979	11 313			
30	562 916	12 929	18 789	9 451	99 118	26	512	839	88 047	110 311	199 465	7 940	1 378	1 623	10 176	11 303			
令和 元	551 280	12 970	18 725	9 456	98 486	27	498	832	89 804	107 214	200 899	7 949	1 376	1 605	10 427	...			
令和 2 . 3	551 280	12 970	18 725	9 459	98 486	27	498	832	89 804	107 214	200 899	7 949	1 376	1 605	10 427	...			
4	551 964	12 964	18 724	9 461	98 681	27	494	829	89 880	107 082	201 364	7 950	1 391	1 604	10 504	...			
5	552 039	12 964	18 735	9 460	98 753	27	494	826	89 907	106 918	201 437	7 949	1 395	1 604	10 561	...			
6	552 933	12 984	18 751	9 459	98 848	27	495	824	90 141	106 862	201 961	7 952	1 382	1 606	10 632	...			
7	553 766	12 980	18 756	9 461	98 919	27	498	819	90 427	106 757	202 472	7 941	1 386	1 609	10 705	...			
8	554 144	12 990	18 784	9 464	98 987	27	497	819	90 591	106 635	202 656	7 944	1 387	1 606	10 748	...			

交通事故件数及び死傷者数

資料：県警察本部交通企画課
826-0110

(単位：人・件)

	死 傷 者			事 故 件 数										1) 飲酒事故件数
	総数	死者	負傷者	総数	酒酔い	最高速度違反	信号無視	右左折違反	追越し違反	前方不注意	その他	(うち)無免許運転		
平成 27 年	2 762	30	2 732	2 391	-	6	85	173	30	536	1 561	6	17	
28	2 489	42	2 447	2 193	2	3	66	136	33	525	1 428	12	25	
29	2 029	29	2 000	1 790	-	4	55	87	21	406	1 199	3	15	
30	1 820	29	1 791	1 613	3	4	64	92	21	351	1 078	5	23	
令和 元	1 733	33	1 700	1 556	1	1	57	80	25	352	1 040	6	15	
令和 2 . 4	83	3	80	79	-	-	5	7	2	15	50	-	3	
5	89	4	85	82	-	-	1	6	2	12	61	1	-	
6	104	2	102	93	-	1	5	5	-	13	69	-	1	
7	116	2	114	97	-	-	5	12	1	15	64	-	2	
8	137	4	133	117	-	2	8	9	5	16	77	-	1	
9	99	4	95	94	1	-	5	8	2	18	60	-	2	

(注) 1) は、事故発生の第一原因のみでなく、原付以上のすべての酒気帯び運転を含む。
ただし、事故件数は物損事故を除く。

貨 物 輸 送

(単位：旅客=人 / 貨物=船舶 t、航空 kg)

	貨 物						
	3) 航 空		船 舶 (高 知 港)		4) 航 空		
乗 客	降 客	移 輸 出	移 輸 入	発 送	到 着		
666 323	665 770	2 779 813	1 959 288	2 941 909	736 489	平成 27 年	
640 412	705 256	2 838 037	1 835 602	2 861 230	682 687	28	
734 233	740 884	2 855 995	1 750 362	2 550 287	633 394	29	
699 490	758 246	3 059 297	1 710 574	2 524 157	700 694	30	
825 132	827 633	2 806 711	1 613 711	2 339 262	634 765	令和 元	
61 700	62 921	245 682	192 319	160 843	48 938	令和 2 . 2	
33 388	32 980	273 132	145 373	176 740	45 217	3	
6 618	7 136	163 355	111 115	123 818	30 245	4	
3 673	3 226	197 483	93 002	49 609	7 197	5	
11 597	11 541	233 204	117 420	62 004	11 192	6	
20 225	20 771	110 600	25 745	7	
24 048	23 739	140 869	32 325	8	
23 255	23 080	116 242	35 010	9	

(高速バス、空港連絡バスは除く。) 3) 旅客には通過客・国際線を含まない。H28.2から運賃無料の幼児を含む。 4) 貨物には郵便物を含まない。

高知県統計協会特別会員募集のご案内

高知県統計協会では、特別会員制度を設けております。ご入会いただいた会員には、下記区分により各種統計資料を無償配布するとともに、統計資料に関する優良図書をお送りいたします。

1 配布資料

(1) A会員

刊行物名	発行時期	収録内容
統計高知	毎月 (年間12回)	最新の県内主要データ、最新の各種統計調査結果報告書を収録 高知県の主要指標、高知県推計人口及び人口動態、高知市消費者物価指数 高知県金融経済概況、鉱工業生産指数の動向、毎月勤労統計調査地方調査、 高知県の主要統計
高知県統計書	毎年	各分野にわたる統計データを収録した総合統計書 土地、気象、人口、労働、事業所、農業、林業、水産業、製造業及び鉱業、 建設及び住居、電気、ガス及び水道、運輸及び通信、商業、貿易及び観光、通貨及び金融、 家計及び物価、賃金、社会保障、県民経済計算及び生産指数、国税及び地方財政、 公務員及び選挙、教育、文化及び宗教、医療及び衛生、警察及び司法、 災害、事故及び公害
県勢の主要指標	毎年	各分野における都道府県別の順位と、高知県内市町村別の主要データを収録 自然環境、人口・世帯、経済基盤、財政、学校教育、社会教育・文化・スポーツ、労働、 家計、居住環境、社会保障、健康・医療、安全
高知県のすがた	毎年	地図・グラフ・主要統計表で県勢を見やすく表したパンフレット
高知市消費者物価指数年報	毎年	物価の変動を時系列で測定し、収録
毎月勤労統計調査地方調査年報	毎年	前年における高知県の雇用、賃金、労働時間の変動状況を収録
高知県の工業	経済センサス 実施年の 翌年を除く 毎年	工業統計調査結果を収録 事業者数、従業者数、製造品出荷額等
学校基本調査報告書	毎年	5月に実施した学校基本調査結果を収録 学校数、児童生徒数、教員数、卒業後の状況等
高知県の漁業	5年毎	漁業センサスの結果

(2) B会員には「統計高知」のみを配布します。

2 会費

年額 A会員 17,000円

B会員 8,000円

※どちらも郵送料込みの金額です。(毎年4月1日から翌年の3月31日まで)

【お問い合わせ先】

〒780-8528 高知市丸ノ内1丁目3-30

(四国森林管理局2階)

高知県総務部統計分析課内

高知県統計協会 担当 島田、土居、近藤

TEL 088-823-9344

FAX 088-823-9257

令和2年度の統計刊行物一覧表

刊行物名	収録内容	周期	刊行時期	担当
統計高知	最新の県内主要データ、最新の各種統計調査結果報告を掲載	月	毎月20日	統計普及
県民経済計算報告書	平成29年度の県経済を生産・分配・支出の3面から把握し、規模や構造を明らかにする	年	令和2年5月	統計分析第二
高知県の工業	令和元年工業統計調査結果（平成30年実績）及び高知県工業統計補完調査結果	年	令和2年7月	経済統計
毎月勤労統計調査地方調査年報	令和元年の雇用・給与・労働時間の毎月の変動及び年平均の結果を掲載	年	令和2年10月	統計分析第一
平成27(2015)年高知県産業関連表	平成27年の1年間の県内産業の経済活動について、生産物(財・サービス)の取引を表形式にとりまとめた統計	5年	令和2年12月	統計分析第一
高知県統計書	各分野にわたる統計データを収録した総合統計書	年	令和2年12月	統計普及
高知県のすがた	地図・グラフ・主要統計表で県勢を見やすく表したパンフレット	年	令和3年3月	統計普及
県勢の主要指標	都道府県・県内市町村の主要データに順位を付して収録	年	令和3年3月	統計分析第二
高知市消費者物価指数年報	令和2年平均の高知市消費者物価指数	年	令和3年3月	経済統計
学校基本調査報告書	令和2年度の学校に関する基本的事項を掲載	年	令和3年3月	人口・社会統計

2021年版 高知家手帳 好評発売中

購入は お早めに！

販売価格

- ポケット版 (9×14.5cm) 550円
- デスク版 (13×21cm) 800円

2021年版の表紙の色はニューオレンジ!!♪
最新の情報も満載!!
とっても便利な手帳です!!

・七 曜 表

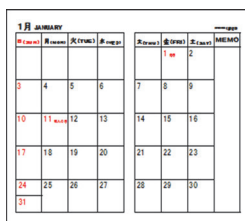

月間行事予定表

・ 行 事 予 定 表

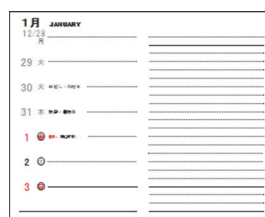

週間行事予定表

・ 郷 土 の お も な 行 事

・ 資 料 編

資 料：高知県の位置から市町村別主要統計まで各種統計をすぐに利用可能
(全国からみた高知県、市町村便覧等)

官 公 庁：各課の電話番号、県内主要団体・機関や中央主要官庁の住所を記載
(高知県組織機構一覧、中央官庁一覧、都道府県庁等)

生 活：急な文書作成もこれさえあれば大丈夫
(家庭の儀式、書簡用語等)

便 覧：各種の便利な便覧等を多数掲載
(印紙税額一覧表、旅券の申請・交付、戸籍法による届出等)
南海トラフ地震に備える(持ち出しリスト付き)

そ の 他：日の出日の入り、災害伝言サービス等

お求めは、次の書店やコンビニ等でも購入できます。

- 県内ローソン全店 ○県内セブンイレブン全店 ○県内ファミリーマート(一部店舗を除く)
- 県内TSUTAYA全店 ○ 高知蔦屋書店 ○宮脇書店(イオン高知旭町店、高須店、新中土佐店、フジグラン野市店、フジグラン葛島店、フジグラン高知店、フジグラン四万十店)
- 県庁生協(本庁・西庁・安芸・吾川・高岡・中村 各支部) ○大学生協(永国寺ショップ) ○とさ屋
- 県内サニーマート(一部店舗を除く) ○官報販売所 ○金高堂 ○内田文昌堂 ○てんこす
- 室戸ジオカフェジオショップ ○とまと書房(天王店・佐川店) ○明屋書店(四万十川店・宿毛店)
- 道の駅「よって西土佐」 ○RABO 森文具店 ○高知県アンテナショップ「まるごと高知」(東京銀座)