

No. 652 令和3年(2021年)7月

STATISTICS KOCHI

高知家



統計高知

高知県観光キャンペーン

リョーマ
Ryoma Holiday の休日

高知県総務部統計分析課
高知県統計協会



統計調査
にご理解
ご協力を。

目 次

統計資料

●高知県の主要指標	2
●高知県推計人口及び人口動態	
・令和3年6月1日現在の結果概要	4
〈統計表一覧〉男女別、年齢別・割合(3区分)、世帯数	6
男女別、年齢別(5歳階級)	8
自然動態、社会動態	13
●高知県金融経済概況〈令和3年7月公表〉	14
●第189回全国企業短期経済観測調査〈令和3年7月公表〉	18
●高知市消費者物価指数〈令和3年5月分〉	26
●鉱工業生産指数の動向〈令和3年4月〉	34
●毎月勤労統計調査地方調査〈令和3年4月分(速報)〉	38
●毎月勤労統計調査地方調査〈令和3年3月分(確報)〉	53

高知県の主要統計	54
----------	----

その他

●高知県統計協会特別会員募集のご案内	60
●令和3年度の統計刊行物一覧表	61

＜利用者のために＞

- | | |
|---|---|
| 1 統計表によっては、端数処理の関係で総計と内訳の合計が一致しない場合があります。 | 4 表中の符号は、つぎのとおりです。
「△」…減少またはマイナス数値
「0」…単位未満(表章単位に満たないもの)
「—」…皆無(該当数値がないもの)
「…」…不詳(数値が得られないもの)
「x」…数値が秘匿されているもの
「p」…暫定数値・速報数値
「r」…訂正数値・確定数値 |
| 2 特に注意書きのない限り、統計表の「年」は暦年(1月～12月)、「年度」は会計年度(4月～翌年3月)を示します。 | |
| 3 人口については、平成27年国勢調査(平成27年10月1日現在)結果をもとにした各月1日現在の推計人口を掲載しています。 | |

高 知 県 の

	人 口						世 帯 数
	総 数	男	女	15歳未満	15～64歳	65歳以上	
平成 27 年(度)	* 728 276	* 342 672	* 385 604	* 84 728	* 404 527	* 239 021	* 319 011
28	720 907	339 274	381 633	82 865	396 254	241 788	318 939
29	713 465	335 998	377 467	81 058	388 503	243 904	318 753
30	705 880	332 650	373 230	79 454	381 483	244 943	318 488
令和 元	697 674	328 988	368 686	77 730	374 616	245 328	318 030
令和 2 . 6	691 602	326 169	365 433	76 583	369 266	245 753	317 795
7	691 080	325 948	365 132	76 445	368 964	245 671	317 862
8	690 668	325 857	364 811	76 277	368 781	245 610	317 880
9	690 211	325 699	364 512	76 075	368 346	245 790	317 822
10	689 785	325 503	364 282	75 899	367 989	245 897	317 764
11	689 368	325 310	364 058	75 722	367 614	246 032	317 697
12	688 898	325 078	363 820	75 674	367 133	246 091	317 579
3 . 1	688 583	324 940	363 643	75 543	366 797	246 243	317 418
2	687 710	324 520	363 190	75 400	366 110	246 200	317 178
3	687 128	324 228	362 900	75 249	365 644	246 235	317 076
4	684 632	322 961	361 671	75 060	363 388	246 184	316 760
5	684 754	323 219	361 535	75 039	363 508	246 207	317 917
6	684 153	322 947	361 206	74 883	363 190	246 080	317 832
備 考	年の時系列は各年10月1日現在、月の時系列は各月1日現在の推計値(平成27年国勢調査確定値基準)。 但し、* が付与されている数値は、国勢調査の結果。						
資 料 出 所	高 知 県 統 計 分 析 課						
関 連 ペ ー ジ	4～13						

	物 価	賃 金		労 働			
	消費者物価 指数(高知市)	調査産業計 平均賃金	賃 金 指 数		調査産業計 雇用指数	有 効 求 人 倍 率	就 職 率
			名 目	実 質			
平成 27 年(度)	100.0	300 281	100.0	100.0	100.0	0.98	35.9
28	99.9	294 241	98.1	98.2	102.0	1.13	37.3
29	100.5	301 653	100.4	99.6	104.2	1.20	36.9
30	101.0	268 851	89.5	88.3	105.8	1.27	37.5
令和 元	101.5	272 488	90.8	88.9	106.7	1.27	36.0
令和 2 . 6	101.0	390 100	130.0	128.1	105.9	0.94	33.1
7	101.7	269 095	89.7	87.8	108.0	0.94	26.4
8	102.0	232 468	77.5	75.7	108.2	0.92	30.8
9	101.7	232 483	77.5	75.8	107.2	0.93	33.3
10	101.5	231 554	77.2	75.8	106.8	0.97	33.9
11	101.2	244 443	81.5	80.2	104.8	0.97	34.9
12	101.2	461 840	153.9	151.6	106.3	1.00	36.9
3 . 1	101.5	228 997	76.3	74.7	105.2	1.06	24.3
2	101.3	224 554	74.8	73.4	105.1	1.04	29.4
3	101.4	r)236 658	r)78.9	r)77.4	r)104.4	1.09	55.9
4	100.8	p)230 655	p)76.9	p)76.1	p)104.8	1.07	28.4
5	101.1	1.09	36.7
6
備 考	総合指数	「毎月勤労統計調査」(事業所規模5人以上)			季節調整値 (年度平均は実数)		
資 料 出 所	総務省統計局	高知県統計分析課			高知労働局 職業安定課		
関 連 ペ ー ジ	26～33	38～53			54		

主 要 指 標

指数：平成27年=100

商 業 工 業				電 力 需 要	国内銀行の預貸金合計		
鉱工業生産指数			大型小売店 販売状況		高圧・低圧 総 計	預 金 残 高	
総 合	鉱 業	製 造 工 業					
			百万円	千kWh	百万円	百万円	
100.0	100.0	100.0	71 971	…	2 590 566	1 515 326	平成 27 年(度)
100.9	94.5	101.1	71 527	4 288 586	2 628 211	1 528 837	28
104.2	95.7	104.4	70 599	4 352 507	2 689 032	1 524 488	29
103.1	97.2	103.3	70 779	4 144 156	2 705 262	1 560 793	30
99.8	94.1	99.9	69 738	4 041 826	2 717 143	1 575 053	令和 元
83.6	90.9	83.3	6 125	296 684	2 946 341	1 639 807	令和 2 . 6
91.9	76.6	92.0	6 294	333 330	2 928 522	1 642 953	7
83.7	89.3	84.3	6 408	390 138	2 941 552	1 638 453	8
94.5	81.2	94.8	6 027	355 546	2 914 125	1 631 968	9
97.3	104.0	96.9	5 923	302 004	2 928 558	1 635 511	10
97.3	87.6	97.4	6 090	290 956	2 951 339	1 634 943	11
90.8	95.3	90.7	7 912	326 888	3 000 169	1 644 699	12
91.0	71.4	91.3	6 044	423 892	2 953 071	1 636 428	3 . 1
78.4	44.8	78.8	5 353	346 519	2 942 527	1 650 393	2
108.4	97.8	109.0	6 130	333 513	2 964 631	1 657 423	3
97.3	98.4	97.2	5 720	…	3 014 774	1 650 994	4
…	…	…	6 080	…	3 009 956	1 650 129	5
…	…	…	…	…	…	…	6

季節調整済指数(年平均は原指数)		四国電力のデータが公表されなくなった為変更	年別は年度末(3月末)残高 国内銀行=都銀・地銀・信託・第2地方銀行協会加盟行	備 考
高 知 県 統 計 分 析 課	四国経済産業局	資源エネルギー庁	日本銀行 高知支店	資 料 出 所
34~37	55	56	56	関 連 ペ ー ジ

青果物の卸売数量及び価格				自 動 車 保有台数	交 通 事 故				
野 菜 計		果 実 計			総 数	件 数	死 傷 者		
数 量	価 格	数 量	価 格				総 数	死 者	負 傷 者
t	1kg当たり円	t	1kg当たり円	台	件	人	人	人	
37 486	267	15 085	378	560 414	2 391	2 762	30	2 732	平成 27 年(度)
36 083	283	14 907	398	561 611	2 193	2 489	42	2 447	28
36 793	271	14 030	402	562 696	1 790	2 029	29	2 000	29
35 246	264	12 788	404	562 916	1 613	1 820	29	1 791	30
34 905	250	12 212	389	551 289	1 556	1 733	33	1 700	令和 元
3 022	282	728	466	552 933	93	104	2	102	令和 2 . 6
2 617	344	730	541	553 766	97	116	2	114	7
2 718	331	752	555	554 144	117	137	4	133	8
3 029	272	691	476	555 128	94	99	4	95	9
3 422	261	985	431	555 337	127	139	3	136	10
3 157	235	968	360	555 832	114	133	2	131	11
3 122	247	1 366	434	556 034	116	130	3	127	12
2 605	283	858	363	556 082	103	112	7	105	3 . 1
2 745	266	1 191	348	556 246	98	105	4	101	2
3 159	260	980	411	551 886	99	126	3	123	3
3 429	265	765	478	553 268	83	93	2	91	4
3 107	295	748	463	553 872	70	81	-	81	5
…	…	…	…	…	63	69	1	68	6

高知市中央卸売市場	年は年度末台数		備 考
高知市卸売市場 市場課	高知運輸支局	高知県警察本部交通企画課	資 料 出 所
58	59	59	関 連 ペ ー ジ



高知県の推計人口 月報 (令和3年6月1日現在)

<人口>

	684,153 人	(男 322,947 人、女 361,206 人)
・前月差	△ 601 人	(男 △ 272 人、女 △ 329 人)
・前年同月差	△ 7,449 人	(男 △ 3,222 人、女 △ 4,227 人)

令和3年5月中の人口動態は601人の減少

○自然増減(出生と死亡の差)

5月中の出生数から死亡数を引いた自然増減は、500人の減少となった。

	出生数	死亡数	自然増減
男	190	409	△ 219
女	152	433	△ 281
総数	342	842	△ 500

自然増減の推移(人)

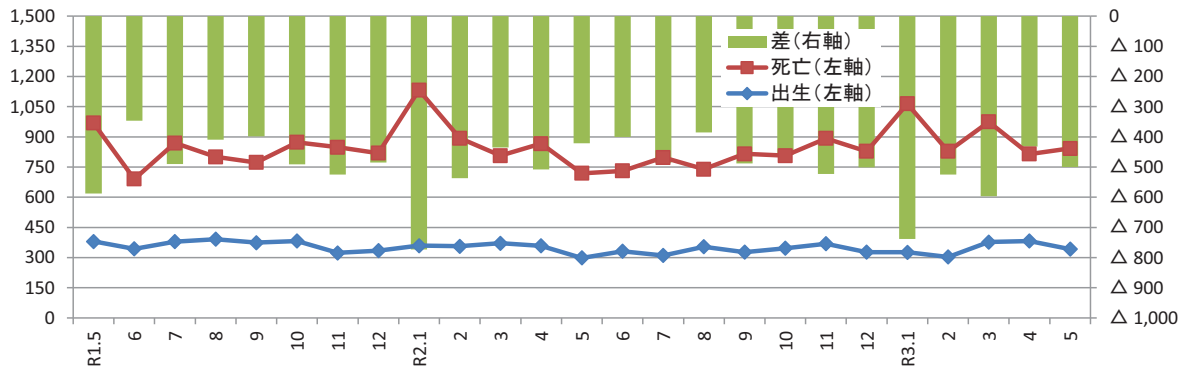

○社会増減(転入と転出の差)

5月中の転入から転出を引いた社会増減は、101人の減少となった。

転入 ①=②+③	転入者	記載その他	転出 ④=⑤+⑥	転出者	削除その他	社会増減 ⑦=①-④	うち「転入者-転出者」 ⑧=②-⑤
	②	③		⑤	⑥		
1,180 人	1,156 人	24 人	1,281 人	1,259 人	22 人	△ 101 人	△ 103 人

※転入及び転出には、県外だけでなく県内市町村間の移動も含む。

うち、男:△53人
女:△48人

社会増減(⑦転入-転出)の推移(人)

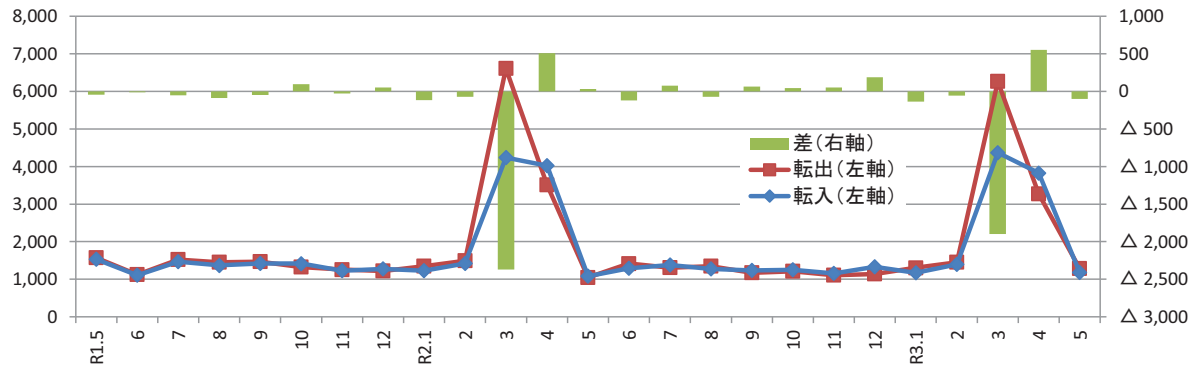

※ 上記「社会増減の推移(人)」のグラフは、令和3年3月から「社会増減(⑦=①-④)」により作成しています。
(令和3年2月までは「社会増減(⑧=②-⑤)」により作成)

〈参考：高知県の推計人口及び世帯数の推移〉

単位：人、世帯

年 月	総 数	男	女	世帯数
平成 20年	782,626	368,095	414,531	—
21年	776,277	365,108	411,169	—
22年	* 764,456 *	359,134 *	405,322 *	321,909
23年	756,390	355,136	401,254	322,052
24年	749,460	351,885	397,575	321,195
25年	742,481	348,861	393,620	320,444
26年	735,125	345,559	389,566	319,555
27年	* 728,276 *	342,672 *	385,604 *	319,011
28年	720,907	339,274	381,633	318,939
29年	713,465	335,998	377,467	318,753
30年	705,880	332,650	373,230	318,488
令和 元年	697,674	328,988	368,686	318,030
2年	689,785	325,503	364,282	317,764
令和元年 6月	699,522	329,896	369,626	318,264
7月	699,161	329,691	369,470	318,199
8月	698,617	329,461	369,156	318,215
9月	698,121	329,227	368,894	318,004
10月	697,674	328,988	368,686	318,030
11月	697,277	328,863	368,414	318,076
12月	696,725	328,577	368,148	317,881
令和2年 1月	696,293	328,381	367,912	317,663
2月	695,405	327,966	367,439	317,344
3月	694,794	327,695	367,099	317,056
4月	691,989	326,206	365,783	316,577
5月	691,990	326,330	365,660	317,845
6月	691,602	326,169	365,433	317,795
7月	691,080	325,948	365,132	317,862
8月	690,668	325,857	364,811	317,880
9月	690,211	325,699	364,512	317,822
10月	689,785	325,503	364,282	317,764
11月	689,368	325,310	364,058	317,697
12月	688,898	325,078	363,820	317,579
令和3年 1月	688,583	324,940	363,643	317,418
2月	687,710	324,520	363,190	317,178
3月	687,128	324,228	362,900	317,076
4月	684,632	322,961	361,671	316,760
5月	684,754	323,219	361,535	317,917
6月	684,153	322,947	361,206	317,832

(注1) *が付与された数値は国勢調査の結果です。年の時系列は各年10月1日現在(18～21年は10月31日現在)、月の時系列は各月1日現在の推計値です。

(注2) 平成18年から平成21年までの人口は住民基本台帳人口による調査結果です。

(注3) 人口及び世帯数は、国勢調査結果(平成22年11月から平成27年9月までは平成22年確定値、平成27年11月以降は平成27年確定値)を基礎とし、これに毎月の住民基本台帳等の増減数を加算した推計値です。

<年齢別(3区分)人口>

単位:人

	総数	男	女	15歳未満			15～64歳			65歳以上		
				総数	男	女	総数	男	女	総数	男	女
県計	684,153	322,947	361,206	74,883	38,400	36,483	363,190	181,080	182,110	246,080	103,467	142,613
市計	565,859	266,760	299,099	64,124	32,855	31,269	310,066	153,807	156,259	191,669	80,098	111,571
郡計	118,294	56,187	62,107	10,759	5,545	5,214	53,124	27,273	25,851	54,411	23,369	31,042
高知市	324,653	151,323	173,330	38,411	19,698	18,713	187,248	90,827	96,421	98,994	40,798	58,196
室戸市	11,433	5,490	5,943	796	413	383	4,575	2,454	2,121	6,062	2,623	3,439
安芸市	15,948	7,614	8,334	1,457	743	714	7,703	3,973	3,730	6,788	2,898	3,890
南国市	46,538	22,089	24,449	5,674	2,881	2,793	25,791	12,854	12,937	15,073	6,354	8,719
土佐市	25,560	12,438	13,122	2,815	1,502	1,313	13,127	6,805	6,322	9,618	4,131	5,487
須崎市	20,282	9,957	10,325	1,900	957	943	9,971	5,389	4,582	8,411	3,611	4,800
宿毛市	18,942	8,793	10,149	2,009	995	1,014	9,263	4,619	4,644	7,670	3,179	4,491
土佐清水市	11,752	5,462	6,290	830	423	407	4,689	2,302	2,387	6,233	2,737	3,496
四万十市	32,338	15,241	17,097	3,612	1,845	1,767	16,491	8,247	8,244	12,235	5,149	7,086
香南市	32,044	15,483	16,561	4,005	2,054	1,951	17,568	8,988	8,580	10,471	4,441	6,030
香美市	26,369	12,870	13,499	2,615	1,344	1,271	13,640	7,349	6,291	10,114	4,177	5,937
安芸郡	15,413	7,327	8,086	1,385	701	684	7,044	3,703	3,341	6,984	2,923	4,061
東洋町	2,104	1,053	1,051	140	67	73	883	501	382	1,081	485	596
奈半利町	3,013	1,384	1,629	252	141	111	1,311	650	661	1,450	593	857
田野町	2,483	1,158	1,325	233	105	128	1,159	597	562	1,091	456	635
安田町	2,343	1,125	1,218	202	109	93	1,038	546	492	1,103	470	633
北川村	1,125	542	583	89	43	46	518	281	237	518	218	300
馬路村	719	357	362	82	36	46	350	193	157	287	128	159
芸西村	3,626	1,708	1,918	387	200	187	1,785	935	850	1,454	573	881
長岡郡	6,399	3,031	3,368	453	230	223	2,548	1,392	1,156	3,398	1,409	1,989
本山町	3,313	1,560	1,753	284	138	146	1,486	795	691	1,543	627	916
大豊町	3,086	1,471	1,615	169	92	77	1,062	597	465	1,855	782	1,073
土佐郡	3,976	1,905	2,071	393	199	194	1,724	907	817	1,859	799	1,060
土佐町	3,622	1,732	1,890	348	179	169	1,561	820	741	1,713	733	980
大川村	354	173	181	45	20	25	163	87	76	146	66	80
吾川郡	25,179	12,002	13,177	2,288	1,222	1,066	11,844	5,961	5,883	11,047	4,819	6,228
いの町	20,588	9,774	10,814	1,975	1,043	932	10,188	5,048	5,140	8,425	3,683	4,742
仁淀川町	4,591	2,228	2,363	313	179	134	1,656	913	743	2,622	1,136	1,486
高岡郡	51,662	24,346	27,316	4,980	2,530	2,450	23,073	11,671	11,402	23,609	10,145	13,464
中土佐町	5,810	2,670	3,140	487	225	262	2,439	1,197	1,242	2,884	1,248	1,636
佐川町	12,146	5,696	6,450	1,329	676	653	5,751	2,841	2,910	5,066	2,179	2,887
越知町	5,071	2,329	2,742	396	200	196	2,186	1,105	1,081	2,489	1,024	1,465
檮原町	3,296	1,611	1,685	326	159	167	1,454	776	678	1,516	676	840
日高村	4,703	2,209	2,494	439	237	202	2,178	1,078	1,100	2,086	894	1,192
津野町	5,219	2,466	2,753	548	280	268	2,268	1,145	1,123	2,403	1,041	1,362
四万十町	15,417	7,365	8,052	1,455	753	702	6,797	3,529	3,268	7,165	3,083	4,082
幡多郡	15,665	7,576	8,089	1,260	663	597	6,891	3,639	3,252	7,514	3,274	4,240
大月町	4,267	2,083	2,184	282	143	139	1,812	954	858	2,173	986	1,187
三原村	1,380	663	717	97	56	41	608	336	272	675	271	404
黒潮町	10,018	4,830	5,188	881	464	417	4,471	2,349	2,122	4,666	2,017	2,649

※推計人口は、平成27年国勢調査結果を基礎数値とし、住民基本台帳ネットワークシステムの人口(速報値)を使用して計算しています。

<年齢別(3区分)人口割合>

単位: % 単位: 世帯

	15歳未満			15～64歳			65歳以上			推計世帯数
	総数	男	女	総数	男	女	総数	男	女	
県計	10.9	11.9	10.1	53.1	56.1	50.4	36.0	32.0	39.5	317,832
市計	11.3	12.3	10.5	54.8	57.7	52.2	33.9	30.0	37.3	263,358
郡計	9.1	9.9	8.4	44.9	48.5	41.6	46.0	41.6	50.0	54,474
高知市	11.8	13.0	10.8	57.7	60.0	55.6	30.5	27.0	33.6	155,600
室戸市	7.0	7.5	6.4	40.0	44.7	35.7	53.0	47.8	57.9	5,884
安芸市	9.1	9.8	8.6	48.3	52.2	44.8	42.6	38.1	46.7	7,185
南国市	12.2	13.0	11.4	55.4	58.2	52.9	32.4	28.8	35.7	19,979
土佐市	11.0	12.1	10.0	51.4	54.7	48.2	37.6	33.2	41.8	10,544
須崎市	9.4	9.6	9.1	49.2	54.1	44.4	41.5	36.3	46.5	8,718
宿毛市	10.6	11.3	10.0	48.9	52.5	45.8	40.5	36.2	44.3	8,754
土佐清水市	7.1	7.7	6.5	39.9	42.1	37.9	53.0	50.1	55.6	6,018
四万十市	11.2	12.1	10.3	51.0	54.1	48.2	37.8	33.8	41.4	14,955
香南市	12.5	13.3	11.8	54.8	58.1	51.8	32.7	28.7	36.4	13,551
香美市	9.9	10.4	9.4	51.7	57.1	46.6	38.4	32.5	44.0	12,170
安芸郡	9.0	9.6	8.5	45.7	50.5	41.3	45.3	39.9	50.2	7,302
東洋町	6.7	6.4	6.9	42.0	47.6	36.3	51.4	46.1	56.7	1,222
奈半利町	8.4	10.2	6.8	43.5	47.0	40.6	48.1	42.8	52.6	1,395
田野町	9.4	9.1	9.7	46.7	51.6	42.4	43.9	39.4	47.9	1,165
安田町	8.6	9.7	7.6	44.3	48.5	40.4	47.1	41.8	52.0	1,102
北川村	7.9	7.9	7.9	46.0	51.8	40.7	46.0	40.2	51.5	546
馬路村	11.4	10.1	12.7	48.7	54.1	43.4	39.9	35.9	43.9	367
芸西村	10.7	11.7	9.7	49.2	54.7	44.3	40.1	33.5	45.9	1,505
長岡郡	7.1	7.6	6.6	39.8	45.9	34.3	53.1	46.5	59.1	3,333
本山町	8.6	8.8	8.3	44.9	51.0	39.4	46.6	40.2	52.3	1,701
大豊町	5.5	6.3	4.8	34.4	40.6	28.8	60.1	53.2	66.4	1,632
土佐郡	9.9	10.4	9.4	43.4	47.6	39.4	46.8	41.9	51.2	1,820
土佐町	9.6	10.3	8.9	43.1	47.3	39.2	47.3	42.3	51.9	1,620
大川村	12.7	11.6	13.8	46.0	50.3	42.0	41.2	38.2	44.2	200
吾川郡	9.1	10.2	8.1	47.0	49.7	44.6	43.9	40.2	47.3	11,314
いの町	9.6	10.7	8.6	49.5	51.6	47.5	40.9	37.7	43.9	8,869
仁淀川町	6.8	8.0	5.7	36.1	41.0	31.4	57.1	51.0	62.9	2,445
高岡郡	9.6	10.4	9.0	44.7	47.9	41.7	45.7	41.7	49.3	23,098
中土佐町	8.4	8.4	8.3	42.0	44.8	39.6	49.6	46.7	52.1	2,705
佐川町	10.9	11.9	10.1	47.3	49.9	45.1	41.7	38.3	44.8	5,169
越知町	7.8	8.6	7.1	43.1	47.4	39.4	49.1	44.0	53.4	2,347
橋原町	9.9	9.9	9.9	44.1	48.2	40.2	46.0	42.0	49.9	1,522
日高村	9.3	10.7	8.1	46.3	48.8	44.1	44.4	40.5	47.8	2,002
津野町	10.5	11.4	9.7	43.5	46.4	40.8	46.0	42.2	49.5	2,247
四万十町	9.4	10.2	8.7	44.1	47.9	40.6	46.5	41.9	50.7	7,106
幡多郡	8.0	8.8	7.4	44.0	48.0	40.2	48.0	43.2	52.4	7,607
大月町	6.6	6.9	6.4	42.5	45.8	39.3	50.9	47.3	54.3	2,189
三原村	7.0	8.4	5.7	44.1	50.7	37.9	48.9	40.9	56.3	688
黒潮町	8.8	9.6	8.0	44.6	48.6	40.9	46.6	41.8	51.1	4,730

※世帯数は、平成27年国勢調査結果を基礎数値とし、各市町村の住民基本台帳システムによる数値から計算しています。
 ※年齢(3区分)別割合の合計は、各区分の割合を算出するにあたり、小数第2位を四捨五入していることから、必ずしも100%とはなりません。

<年齢別(5歳階級)人口>

	0 ~ 4 歳			5 ~ 9 歳			10 ~ 14 歳			15 ~ 19 歳		
	総数	男	女	総数	男	女	総数	男	女	総数	男	女
県計	21,568	11,042	10,526	25,445	12,956	12,489	27,870	14,402	13,468	29,348	15,218	14,130
市計	18,592	9,504	9,088	21,760	11,076	10,684	23,772	12,275	11,497	25,972	13,495	12,477
郡計	2,976	1,538	1,438	3,685	1,880	1,805	4,098	2,127	1,971	3,376	1,723	1,653
高知市	11,224	5,767	5,457	13,087	6,643	6,444	14,100	7,288	6,812	15,555	7,723	7,832
室戸市	199	99	100	275	144	131	322	170	152	175	107	68
安芸市	366	189	177	483	243	240	608	311	297	495	266	229
南国市	1,776	862	914	1,933	1,002	931	1,965	1,017	948	2,532	1,388	1,144
土佐市	840	455	385	922	476	446	1,053	571	482	1,124	624	500
須崎市	463	225	238	608	291	317	829	441	388	994	584	410
宿毛市	522	260	262	671	344	327	816	391	425	528	266	262
土佐清水市	179	86	93	297	163	134	354	174	180	192	83	109
四万十市	1,084	549	535	1,205	615	590	1,323	681	642	1,239	593	646
香南市	1,207	613	594	1,351	690	661	1,447	751	696	1,523	812	711
香美市	732	399	333	928	465	463	955	480	475	1,615	1,049	566
安芸郡	409	215	194	487	244	243	489	242	247	362	185	177
東洋町	45	26	19	35	15	20	60	26	34	34	24	10
奈半利町	78	38	40	85	48	37	89	55	34	84	36	48
田野町	77	36	41	87	37	50	69	32	37	50	23	27
安田町	62	36	26	77	45	32	63	28	35	40	22	18
北川村	18	11	7	32	14	18	39	18	21	37	22	15
馬路村	19	9	10	29	11	18	34	16	18	△ 2	4	△ 6
芸西村	110	59	51	142	74	68	135	67	68	119	54	65
長岡郡	125	58	67	172	89	83	156	83	73	134	57	77
本山町	79	37	42	107	49	58	98	52	46	107	48	59
大豊町	46	21	25	65	40	25	58	31	27	27	9	18
土佐郡	115	59	56	147	79	68	131	61	70	85	42	43
土佐町	101	54	47	137	73	64	110	52	58	78	39	39
大川村	14	5	9	10	6	4	21	9	12	7	3	4
吾川郡	652	344	308	761	413	348	875	465	410	794	415	379
いの町	559	290	269	655	351	304	761	402	359	731	378	353
仁淀川町	93	54	39	106	62	44	114	63	51	63	37	26
高岡郡	1,343	690	653	1,685	830	855	1,952	1,010	942	1,661	832	829
中土佐町	111	51	60	165	81	84	211	93	118	131	53	78
佐川町	323	163	160	452	226	226	554	287	267	514	258	256
越知町	116	61	55	122	58	64	158	81	77	146	73	73
禰原町	95	46	49	122	54	68	109	59	50	132	83	49
日高村	133	76	57	142	73	69	164	88	76	197	101	96
津野町	135	70	65	185	90	95	228	120	108	157	74	83
四万十町	430	223	207	497	248	249	528	282	246	384	190	194
幡多郡	332	172	160	433	225	208	495	266	229	340	192	148
大月町	56	28	28	96	45	51	130	70	60	86	44	42
三原村	27	15	12	38	23	15	32	18	14	29	21	8
黒潮町	249	129	120	299	157	142	333	178	155	225	127	98

※推計人口は、平成27年国勢調査結果を基礎数値とし、住民基本台帳ネットワークシステムの人口(速報値)を使用して計算し

単位：人

20～24歳			25～29歳			30～34歳			35～39歳			
総数	男	女	総数	男	女	総数	男	女	総数	男	女	
24,473	12,866	11,607	24,943	12,908	12,035	27,735	13,794	13,941	35,203	17,451	17,752	県計
22,184	11,545	10,639	21,871	11,201	10,670	24,007	11,854	12,153	30,217	14,883	15,334	市計
2,289	1,321	968	3,072	1,707	1,365	3,728	1,940	1,788	4,986	2,568	2,418	郡計
13,895	6,816	7,079	13,715	6,787	6,928	14,601	7,075	7,526	18,204	8,740	9,464	高知市
85	50	35	256	151	105	322	180	142	404	226	178	室戸市
365	214	151	531	280	251	490	235	255	761	389	372	安芸市
2,155	1,144	1,011	1,896	979	917	2,124	1,026	1,098	2,519	1,246	1,273	南国市
884	459	425	906	475	431	1,076	586	490	1,349	703	646	土佐市
622	381	241	620	391	229	766	429	337	941	524	417	須崎市
378	204	174	562	296	266	641	330	311	913	462	451	宿毛市
90	45	45	202	112	90	287	143	144	425	203	222	土佐清水市
702	347	355	1,076	556	520	1,251	611	640	1,760	890	870	四万十市
1,313	756	557	1,258	708	550	1,502	754	748	1,766	919	847	香南市
1,695	1,129	566	849	466	383	947	485	462	1,175	581	594	香美市
337	211	126	485	282	203	503	281	222	661	342	319	安芸郡
41	31	10	50	37	13	50	30	20	75	44	31	東洋町
63	42	21	83	39	44	95	54	41	110	57	53	奈半利町
48	23	25	86	49	37	105	63	42	114	60	54	田野町
36	23	13	76	46	30	45	26	19	95	49	46	安田町
22	12	10	34	27	7	45	22	23	45	17	28	北川村
14	7	7	30	19	11	36	22	14	45	22	23	馬路村
113	73	40	126	65	61	127	64	63	177	93	84	芸西村
118	82	36	150	85	65	178	96	82	244	121	123	長岡郡
82	48	34	102	59	43	117	62	55	143	69	74	本山町
36	34	2	48	26	22	61	34	27	101	52	49	大豊町
81	46	35	100	61	39	125	55	70	172	94	78	土佐郡
67	41	26	89	54	35	105	43	62	155	86	69	土佐町
14	5	9	11	7	4	20	12	8	17	8	9	大川村
476	241	235	697	361	336	802	412	390	1,102	560	542	吾川郡
406	207	199	608	308	300	688	345	343	963	487	476	いの町
70	34	36	89	53	36	114	67	47	139	73	66	仁淀川町
1,004	544	460	1,222	661	561	1,716	878	838	2,209	1,124	1,085	高岡郡
82	49	33	99	44	55	143	79	64	221	109	112	中土佐町
274	141	133	278	161	117	450	218	232	549	253	296	佐川町
90	46	44	113	54	59	176	91	85	210	105	105	越知町
81	51	30	103	53	50	110	53	57	138	73	65	禰原町
124	55	69	118	69	49	144	77	67	207	105	102	日高村
87	44	43	105	70	35	136	70	66	244	116	128	津野町
266	158	108	406	210	196	557	290	267	640	363	277	四万十町
273	197	76	418	257	161	404	218	186	598	327	271	幡多郡
53	40	13	117	73	44	100	55	45	147	87	60	大月町
14	8	6	47	31	16	44	19	25	57	34	23	三原村
206	149	57	254	153	101	260	144	116	394	206	188	黒潮町

ています。

<年齢別(5歳階級)人口>

	40～44歳			45～49歳			50～54歳			55～59歳		
	総数	男	女	総数	男	女	総数	男	女	総数	男	女
県計	41,037	20,664	20,373	50,023	25,017	25,006	43,514	21,111	22,403	42,010	20,377	21,633
市計	35,318	17,651	17,667	42,965	21,364	21,601	37,063	17,898	19,165	34,683	16,771	17,912
郡計	5,719	3,013	2,706	7,058	3,653	3,405	6,451	3,213	3,238	7,327	3,606	3,721
高知市	21,453	10,484	10,969	26,327	12,903	13,424	22,702	10,761	11,941	20,710	9,971	10,739
室戸市	446	238	208	629	333	296	658	340	318	788	409	379
安芸市	828	453	375	1,092	552	540	1,019	512	507	1,014	519	495
南国市	2,985	1,506	1,479	3,430	1,677	1,753	2,769	1,345	1,424	2,696	1,280	1,416
土佐市	1,466	781	685	1,769	951	818	1,578	792	786	1,413	698	715
須崎市	1,005	529	476	1,231	642	589	1,209	631	578	1,182	586	596
宿毛市	1,133	594	539	1,331	663	668	1,145	558	587	1,204	561	643
土佐清水市	515	262	253	722	384	338	671	316	355	679	328	351
四万十市	1,956	1,022	934	2,403	1,221	1,182	2,005	999	1,006	1,871	924	947
香南市	2,075	1,053	1,022	2,380	1,183	1,197	2,010	1,017	993	1,801	836	965
香美市	1,456	729	727	1,651	855	796	1,297	627	670	1,325	659	666
安芸郡	730	407	323	919	451	468	809	414	395	1,034	514	520
東洋町	93	47	46	106	55	51	111	63	48	154	78	76
奈半利町	144	78	66	151	67	84	150	68	82	179	85	94
田野町	120	69	51	127	58	69	125	65	60	196	95	101
安田町	102	60	42	143	70	73	129	68	61	168	74	94
北川村	67	40	27	63	34	29	58	30	28	66	34	32
馬路村	21	13	8	49	22	27	37	17	20	58	35	23
芸西村	183	100	83	280	145	135	199	103	96	213	113	100
長岡郡	234	136	98	331	196	135	294	147	147	389	217	172
本山町	147	95	52	221	128	93	172	74	98	199	117	82
大豊町	87	41	46	110	68	42	122	73	49	190	100	90
土佐郡	189	93	96	211	111	100	208	111	97	255	142	113
土佐町	171	83	88	204	107	97	190	101	89	227	126	101
大川村	18	10	8	7	4	3	18	10	8	28	16	12
吾川郡	1,278	671	607	1,564	828	736	1,442	698	744	1,621	758	863
いの町	1,074	555	519	1,344	700	644	1,238	584	654	1,389	639	750
仁淀川町	204	116	88	220	128	92	204	114	90	232	119	113
高岡郡	2,506	1,298	1,208	3,056	1,555	1,501	2,857	1,433	1,424	3,041	1,474	1,567
中土佐町	290	153	137	356	175	181	357	185	172	334	160	174
佐川町	625	311	314	747	384	363	694	325	369	731	338	393
越知町	215	111	104	283	150	133	280	144	136	306	151	155
橋原町	148	79	69	195	101	94	152	80	72	165	87	78
日高村	246	123	123	274	141	133	282	128	154	268	131	137
津野町	262	145	117	326	167	159	272	143	129	296	135	161
四万十町	720	376	344	875	437	438	820	428	392	941	472	469
幡多郡	782	408	374	977	512	465	841	410	431	987	501	486
大月町	185	94	91	261	131	130	216	109	107	267	136	131
三原村	65	32	33	75	43	32	71	35	36	94	51	43
黒潮町	532	282	250	641	338	303	554	266	288	626	314	312

※推計人口は、平成27年国勢調査結果を基礎数値とし、住民基本台帳ネットワークシステムの人口(速報値)を使用して計算し

単位：人

60～64歳			65～69歳			70～74歳			75～79歳			
総数	男	女	総数	男	女	総数	男	女	総数	男	女	
44,904	21,674	23,230	50,876	24,464	26,412	64,653	30,667	33,986	42,860	18,682	24,178	県計
35,786	17,145	18,641	40,034	18,966	21,068	51,428	24,188	27,240	34,045	14,814	19,231	市計
9,118	4,529	4,589	10,842	5,498	5,344	13,225	6,479	6,746	8,815	3,868	4,947	郡計
20,086	9,567	10,519	21,218	9,945	11,273	26,894	12,472	14,422	17,863	7,653	10,210	高知市
812	420	392	1,135	522	613	1,728	812	916	1,128	502	626	室戸市
1,108	553	555	1,369	656	713	1,802	834	968	1,189	556	633	安芸市
2,685	1,263	1,422	3,168	1,533	1,635	4,041	1,958	2,083	2,622	1,123	1,499	南国市
1,562	736	826	1,909	907	1,002	2,629	1,292	1,337	1,802	779	1,023	土佐市
1,401	692	709	1,712	846	866	2,099	1,011	1,088	1,494	668	826	須崎市
1,428	685	743	1,686	792	894	2,061	963	1,098	1,191	520	671	宿毛市
906	426	480	1,177	602	575	1,576	751	825	1,147	533	614	土佐清水市
2,228	1,084	1,144	2,601	1,238	1,363	3,204	1,539	1,665	1,959	856	1,103	四万十市
1,940	950	990	2,106	986	1,120	2,893	1,375	1,518	1,904	858	1,046	香南市
1,630	769	861	1,953	939	1,014	2,501	1,181	1,320	1,746	766	980	香美市
1,204	616	588	1,336	663	673	1,676	791	885	1,164	488	676	安芸郡
169	92	77	223	107	116	284	140	144	196	94	102	東洋町
252	124	128	275	137	138	342	157	185	211	102	109	奈半利町
188	92	96	209	116	93	241	123	118	173	69	104	田野町
204	108	96	203	100	103	252	121	131	176	77	99	安田町
81	43	38	93	45	48	132	64	68	83	34	49	北川村
62	32	30	49	24	25	63	30	33	62	20	42	馬路村
248	125	123	284	134	150	362	156	206	263	92	171	芸西村
476	255	221	610	316	294	730	366	364	550	217	333	長岡郡
196	95	101	268	142	126	340	160	180	236	106	130	本山町
280	160	120	342	174	168	390	206	184	314	111	203	大豊町
298	152	146	318	173	145	402	192	210	255	117	138	土佐郡
275	140	135	287	156	131	369	169	200	236	110	126	土佐町
23	12	11	31	17	14	33	23	10	19	7	12	大川村
2,068	1,017	1,051	2,314	1,180	1,134	2,811	1,378	1,433	1,850	821	1,029	吾川郡
1,747	845	902	1,865	927	938	2,265	1,099	1,166	1,411	635	776	いの町
321	172	149	449	253	196	546	279	267	439	186	253	仁淀川町
3,801	1,872	1,929	4,708	2,370	2,338	5,600	2,780	2,820	3,790	1,701	2,089	高岡郡
426	190	236	550	294	256	715	351	364	482	215	267	中土佐町
889	452	437	1,039	496	543	1,245	614	631	802	383	419	佐川町
367	180	187	441	221	220	549	263	286	427	189	238	越知町
230	116	114	333	187	146	335	154	181	225	100	125	檜原町
318	148	170	437	204	233	534	280	254	370	163	207	日高村
383	181	202	489	256	233	542	286	256	369	163	206	津野町
1,188	605	583	1,419	712	707	1,680	832	848	1,115	488	627	四万十町
1,271	617	654	1,556	796	760	2,006	972	1,034	1,206	524	682	幡多郡
380	185	195	476	267	209	568	282	286	348	154	194	大月町
112	62	50	103	48	55	149	66	83	120	51	69	三原村
779	370	409	977	481	496	1,289	624	665	738	319	419	黒潮町

ています。

<年齢別(5歳階級)人口>

単位:人

	80～84歳			85歳以上		
	総数	男	女	総数	男	女
県計	35,849	14,341	21,508	51,842	15,313	36,529
市計	27,511	10,955	16,556	38,651	11,175	27,476
郡計	8,338	3,386	4,952	13,191	4,138	9,053
高知市	13,933	5,445	8,488	19,086	5,283	13,803
室戸市	982	454	528	1,089	333	756
安芸市	1,026	402	624	1,402	450	952
南国市	2,167	864	1,303	3,075	876	2,199
土佐市	1,336	560	776	1,942	593	1,349
須崎市	1,207	495	712	1,899	591	1,308
宿毛市	1,077	435	642	1,655	469	1,186
土佐清水市	997	420	577	1,336	431	905
四万十市	1,746	685	1,061	2,725	831	1,894
香南市	1,525	602	923	2,043	620	1,423
香美市	1,515	593	922	2,399	698	1,701
安芸郡	1,142	452	690	1,666	529	1,137
東洋町	159	69	90	219	75	144
奈半利町	232	83	149	390	114	276
田野町	199	63	136	269	85	184
安田町	202	87	115	270	85	185
北川村	72	30	42	138	45	93
馬路村	50	20	30	63	34	29
芸西村	228	100	128	317	91	226
長岡郡	569	222	347	939	288	651
本山町	256	98	158	443	121	322
大豊町	313	124	189	496	167	329
土佐郡	322	141	181	562	176	386
土佐町	303	132	171	518	166	352
大川村	19	9	10	44	10	34
吾川郡	1,654	689	965	2,418	751	1,667
いの町	1,173	491	682	1,711	531	1,180
仁淀川町	481	198	283	707	220	487
高岡郡	3,567	1,421	2,146	5,944	1,873	4,071
中土佐町	427	170	257	710	218	492
佐川町	773	314	459	1,207	372	835
越知町	356	146	210	716	205	511
禰原町	216	88	128	407	147	260
日高村	275	108	167	470	139	331
津野町	391	139	252	612	197	415
四万十町	1,129	456	673	1,822	595	1,227
幡多郡	1,084	461	623	1,662	521	1,141
大月町	303	133	170	478	150	328
三原村	96	37	59	207	69	138
黒潮町	685	291	394	977	302	675

※推計人口は、平成27年国勢調査結果を基礎数値とし、住民基本台帳ネットワークシステムの人口(速報値)を使用して計算しています。

<前月中の人口動態>

単位:人

	自然動態			社会動態							増減総数
	出生者数	死亡者数	自然増減数	転入者数	その他	計	転出者数	その他	計	社会増減数	
県計	342	842	△ 500	1,156	24	1,180	1,259	22	1,281	△ 101	△ 601
市計	299	616	△ 317	959	20	979	1,034	18	1,052	△ 73	△ 390
郡計	43	226	△ 183	197	4	201	225	4	229	△ 28	△ 211
高知市	189	290	△ 101	467	7	474	562	6	568	△ 94	△ 195
室戸市	0	32	△ 32	10	0	10	12	0	12	△ 2	△ 34
安芸市	1	21	△ 20	31	0	31	25	0	25	6	△ 14
南国市	35	52	△ 17	124	1	125	99	4	103	22	5
土佐市	15	36	△ 21	35	2	37	62	2	64	△ 27	△ 48
須崎市	9	28	△ 19	31	0	31	35	1	36	△ 5	△ 24
宿毛市	6	36	△ 30	44	2	46	41	0	41	5	△ 25
土佐清水市	6	13	△ 7	9	1	10	19	0	19	△ 9	△ 16
四万十市	11	37	△ 26	66	6	72	55	4	59	13	△ 13
香南市	18	37	△ 19	88	1	89	73	1	74	15	△ 4
香美市	9	34	△ 25	54	0	54	51	0	51	3	△ 22
安芸郡	1	30	△ 29	28	1	29	42	3	45	△ 16	△ 45
東洋町	1	7	△ 6	4	0	4	3	0	3	1	△ 5
奈半利町	0	6	△ 6	8	1	9	15	0	15	△ 6	△ 12
田野町	0	2	△ 2	3	0	3	9	0	9	△ 6	△ 8
安田町	0	7	△ 7	2	0	2	2	0	2	0	△ 7
北川村	0	1	△ 1	3	0	3	7	0	7	△ 4	△ 5
馬路村	0	1	△ 1	2	0	2	2	0	2	0	△ 1
芸西村	0	6	△ 6	6	0	6	4	3	7	△ 1	△ 7
長岡郡	1	15	△ 14	6	0	6	6	1	7	△ 1	△ 15
本山町	0	8	△ 8	3	0	3	3	1	4	△ 1	△ 9
大豊町	1	7	△ 6	3	0	3	3	0	3	0	△ 6
土佐郡	1	10	△ 9	3	0	3	6	0	6	△ 3	△ 12
土佐町	1	8	△ 7	2	0	2	6	0	6	△ 4	△ 11
大川村	0	2	△ 2	1	0	1	0	0	0	1	△ 1
吾川郡	9	41	△ 32	59	2	61	56	0	56	5	△ 27
いの町	7	29	△ 22	39	2	41	46	0	46	△ 5	△ 27
仁淀川町	2	12	△ 10	20	0	20	10	0	10	10	0
高岡郡	21	99	△ 78	75	1	76	77	0	77	△ 1	△ 79
中土佐町	0	10	△ 10	5	0	5	9	0	9	△ 4	△ 14
佐川町	4	18	△ 14	23	0	23	17	0	17	6	△ 8
越知町	3	15	△ 12	9	0	9	6	0	6	3	△ 9
橋原町	2	8	△ 6	3	0	3	3	0	3	0	△ 6
日高村	1	4	△ 3	6	0	6	6	0	6	0	△ 3
津野町	4	13	△ 9	8	1	9	11	0	11	△ 2	△ 11
四万十町	7	31	△ 24	21	0	21	25	0	25	△ 4	△ 28
幡多郡	10	31	△ 21	26	0	26	38	0	38	△ 12	△ 33
大月町	5	10	△ 5	5	0	5	20	0	20	△ 15	△ 20
三原村	0	0	0	6	0	6	1	0	1	5	5
黒潮町	5	21	△ 16	15	0	15	17	0	17	△ 2	△ 18

高知県金融経済概況

【概 論】

高知県の景気は、新型コロナウイルス感染症にかかる感染再拡大の影響等を受けて、持ち直しの動きに引き続き足踏み感がみられている。

前回の概況公表時（6月上旬）以降の県内景気を見ると、住宅投資では緩やかな持ち直しの動きが続いているほか、設備投資は持ち直しに転じている。製造業の生産は、緩やかな持ち直しの動きが続いているが、そのペースは足もと低下している。一方、観光は更に弱含んでいる。この間、個人消費は弱含みが続いているほか、公共投資は高水準で推移している。そうしたもと、労働需給面での弱さや雇用者所得への下押し圧力は続いているが、一段と悪化する動きは引き続きみられていない。

先行きについては、不確実な状態が続くと考えられる。新型コロナウイルス感染症や原材料価格の動向が県内の企業収益、雇用・所得等に与える影響について、引き続き注視していく必要がある。

【各 論】

1. 需要項目別の動向

公共投資は、高水準で推移している。

発注の動きを示す公共工事請負金額をみると、21/6月は前年を上回った（21/6月前年比：+25.8%）。

設備投資は、持ち直しに転じている。

2021年度の設備投資額（21/6月短観）は、前回調査より上方修正され、前年度を3割程度上回る計画となっている（全産業前年度比：+26.9%）。維持更新投資やBCP・環境対策目的の投資などを追加する動きが広がっている。

この間、企業からみた生産設備や営業用設備の過剰感（21/6月短観）は横ばい圏内で推移している（生産・営業用設備判断D. I. <「過剰」－「不足」>、21/3月：+5→21/6月：+4）。

個人消費は、サービス消費を中心に弱含みが続いている。

大型小売店¹の販売は、横ばい圏内の動きが続いている。家電量販店の販売動向は、横ばい圏内の動きが続いている。乗用車新車登録台数 (21/5月前年比: +65.5%) は半導体不足の影響から弱含みが続いている。コンビニエンスストアでは、若干弱めの動きが続いている。旅行取扱高は、非常に弱い動きが続いている。

観光は、更に弱含んでいる。

21/5月の県内の主要観光施設への入込客数 (21/5月前年比: +404.8% <速報値>) と主要旅館・ホテルの宿泊客数 (同: +277.5%) は、ともに前年を大幅に上回った。

住宅投資は、緩やかな持ち直しが続いている。

21/5月の新設住宅着工戸数は、前年を上回った (21/5月前年比: +70.9%) 。

2. 生産

製造業の生産は、緩やかな持ち直しの動きが続いているが、業種等によるバラツキが引き続きみられるなかで、そのペースは足もと低下している。

機械は、土木工事向け等を中心に緩やかな持ち直しが続いている。鉄鋼は、水準感としては低めながら、自動車部品向けを中心に底堅く推移している。食料品は、スーパー・通販向け等を中心に底堅く推移している。窯業・土石製品は、輸出向け等を中心に底堅く推移している。パルプ・紙・紙加工品は、IT・自動車部品向けが堅調に推移する一方、一部の衛生用品向けの減産を受けて全体では一段低くなっている。

3. 雇用・所得

労働需給は、求人を増やす先が一部でみられているが、基調としては弱い動きが続いている。

21/5月の有効求人倍率は、前月より小幅に上昇した (21/5月: 1.09倍) 。

雇用者所得については、引き続き下押し圧力がかかっている。

21/4月の1人当りの現金給与総額は、前年を下回った (21/4月前年比: ▲1.7% <速報値>) 。

¹ 県内の百貨店、ショッピングセンター、スーパー等。

4. 物価

消費者物価（高知市、生鮮食品を除く総合）は、住居等が前年を上回ったため、前年比小幅のプラスとなった（21/5月前年比：+0.3%）。

5. 企業倒産

企業倒産は、低めの水準で推移している（21/6月：倒産件数1件<前年3件>、負債総額35百万円<同76百万円>）。

6. 金融

実質預金（銀行、信金、信組）は、法人預金や個人預金の増加から、前年を上回っている（21/5月末残前年比：+3.8%）。

貸出(同)は、企業向けや地公体向けの増加から、前年を上回っている（同：+1.6%）。

貸出約定平均金利（銀行、信金）は、前月を下回っている（21/5月：1.297%）。

以 上

【本文中の使用計数等の出所】

- ・ 乗用車新車登録台数：四国運輸局「自動車保有台数と販売状況速報」、主要観光施設への入込客数：高知県「月別観光施設利用実績」、新設住宅着工戸数：国土交通省「建築着工統計調査報告」、公共工事請負金額：西日本建設業保証株式会社「高知県内の公共工事動向」、有効求人倍率：厚生労働省「一般職業紹介状況」、現金給与総額：高知県「毎月勤労統計調査地方調査」、消費者物価（高知市、生鮮食品を除く総合）：総務省「消費者物価指数」、企業倒産：東京商工リサーチ「高知県企業倒産状況」。
- ・ その他の項目は、日本銀行高知支店が個別に収集したもの。
- ・ なお、利用統計は公表月によって異なる。

金融統計・経済指標(2021年5月)

1. 銀行券 (単位:百万円)

	当月中	前年同月中
発行	19,001	21,095
還収	8,135	8,748
	発行超 10,865	発行超 12,347

2. 金融機関預貸金 (単位:百万円)

	月末残高		月中増減	
		前年比(%)		前年同月増減
預金	4,035,496	3.8	-5,825	134,180
実質預金	4,035,312	3.8	-5,489	133,097
貸出金	1,816,871	1.6	2,139	51,278

	実質預金 (末残前年比、%)	貸出金 (末残前年比、%)	貸出約定平均金利 (総合、%)
2019年	1.2	0.7	1.441
2020年	8.8	6.5	1.328
2020/4~6月	5.6	5.8	1.358
7~9月	7.2	6.0	1.352
10~12月	8.8	6.5	1.328
2021/1~3月	8.0	5.4	1.308
2021/1月	8.7	6.1	1.328
2月	7.0	5.9	1.318
3月	8.0	5.4	1.308
4月	7.6	4.4	1.301
5月	3.8	1.6	1.297

3. 県内宿泊客数

	前年比(%)			
	西部	中部	東部	県全体
2019年	-1.9	0.1	0.0	-0.1
2020年	-28.2	-34.0	-41.7	-34.3
2020/4~6月	-86.8	-75.2	-85.7	-77.4
7~9月	-17.5	-29.5	-45.2	-29.9
10~12月	21.0	-15.3	-2.6	-11.0
2021/1~3月	-40.9	-37.4	-50.9	-39.0
2021/1月	-65.8	-59.9	-67.6	-61.0
2月	-62.6	-51.9	-67.1	-54.4
3月	25.5	13.6	-1.2	13.2
4月	397.6	168.2	94.1	174.1
5月	661.1	261.1	176.4	277.5

(注)

【金融機関預貸金】

・国内銀行(ゆうちょ銀行を除く)、信用金庫および信用組合の高知県内店舗ベース。ただし、国内銀行以外の金融機関について、高知県外に本店を置く金融機関は集計対象に含めない。特別国際金融取引勘定(オフショア勘定)を除く。実質預金は、預金から切手手形を控除したもの。貸出金については、中央政府向け貸出を除く。

【貸出約定平均金利】

・高知県内に本店を置く国内銀行(ゆうちょ銀行を除く)、信用金庫の貸出平均金利(ストックベース)を貸出金残高で加重平均したもの。高知県内融資分、当座貸越を含むベース。

【県内宿泊客数※】

・19/4月、20/6月、20/7月、20/10月、21/1月、21/3月に集計対象先の見直しを行っているため、計数は連続していない。直近見直し後は高知県内39先ベース。

※県内宿泊客数の前年同月比は、既存先ベースの値(既存先ベースとは、集計対象先の変更等があった場合、前年同月比を当年および前年とも集計の対象となった先のみで算出したもの)。また、前年比、前年同期比の算出は、月次の既存先の集計額の積み上げによって計算している。

【その他】

・pは速報値、rは訂正值。
・出所はいずれも日本銀行高知支店。



第189回 短観（2021年6月・高知県分）

▽ 調査対象企業および回答状況

(社数)

	調査先数	回答先数	(回答率)	大企業	中堅企業	中小企業	回答期間
全産業	122	122	(100.0%)	4	18	100	5月27日～6月30日
製造業	34	34	(100.0%)	3	7	24	
非製造業	88	88	(100.0%)	1	11	76	

(注1) 「大企業」は資本金10億円以上、「中堅企業」は同1億円以上10億円未満、「中小企業」は同1億円未満。

(業況判断 D.I.)

- ・ 業況判断 D.I. は、国内外における経済活動の持ち直しに伴う業況感の改善が一部で見られる一方、新型コロナウイルス感染症（以下「感染症」）の影響がサービス消費を中心に根強くみられているほか、原材料価格や仕入価格の上昇による収益下押し懸念が強まりつつあることなどを受けて、前回調査から横ばいとなった（全産業：前回▲3→今回▲3）。
 - 製造業では、衛生用品に係る需給の緩みを主因に悪化（前回5→今回▲5）。非製造業では、宿泊・飲食サービス業の業況感が横ばいで推移している一方、物流の改善や企業のデジタル投資の進展などを背景に、関連先の業況感が一部で改善していることから、全体では小幅に改善（前回▲6→今回▲2）。
- ・ 先行き(9月までの見通し) は、先行きに対する慎重な見方が引き続き相応にみられる一方、感染症の影響に係る緩和期待が広がりつつあることから、全体では横ばいでの推移が見込まれている（全産業：今回▲3→先行き▲3）。

(2020年度の事業計画)

- ・ 売上高 は、感染症の影響がプラス・マイナス両面に働いたこともあり前年度並みで着地。そうしたもと、経常利益 は、各種支援制度による押し上げ効果が非製造業を中心にみられたことなどにより、前年度を若干上回って着地。設備投資額 は、多くの先での慎重な投資スタンスを映じて、前年度を1割下回って着地。

(2021年度の事業計画)

- ・ 売上高 は、感染症の影響に係る緩和・収束期待を背景に、全体では増収の計画。一方、経常利益 は、各種支援制度による押し上げ効果の剥落や原材料価格・仕入価格の上昇が下押し要因として見込まれており、全体では概ね前年度並みの計画。
- ・ 設備投資額 は、維持更新案件やBCP・環境対策案件などを追加する動きが広がっていることから、前年度を3割程度上回る計画。

1. 業況判断 D.I.

(「良い」-「悪い」社数の構成比・%ポイント)

		2020/6月	9月	12月	2021/3月	(前回の 6月予測)	6月		9月	
							最近	変化幅	先行き	変化幅
全産業		▲ 23	▲ 18	▲ 2	▲ 3	(▲ 9)	▲ 3	0	▲ 3	0
社数 構成 比 (%)	①良い	17	15	19	20	(11)	19	▲ 1	13	▲ 6
	②さほど良くない	43	52	60	57	(69)	59	2	71	12
	③悪い	40	33	21	23	(20)	22	▲ 1	16	▲ 6
製造業		▲ 17	▲ 11	▲ 3	5	(3)	▲ 5	▲ 10	9	14
食料品		▲ 30	▲ 40	▲ 20	▲ 30	(▲ 20)	▲ 30	0	0	30
はん用・生産用・業務用機械		▲ 33	▲ 33	▲ 33	0	(0)	0	0	0	0
非製造業		▲ 25	▲ 20	▲ 3	▲ 6	(▲ 15)	▲ 2	4	▲ 8	▲ 6
建設		27	18	27	36	(18)	27	▲ 9	18	▲ 9
卸・小売		▲ 10	▲ 5	3	0	(▲ 7)	0	0	▲ 7	▲ 7
卸売		▲ 20	▲ 20	▲ 13	▲ 13	(▲ 20)	0	13	▲ 13	▲ 13
小売		▲ 4	4	12	8	(0)	0	▲ 8	▲ 4	▲ 4
宿泊・飲食サービス		▲ 100	▲ 80	▲ 30	▲ 70	(▲ 70)	▲ 70	0	▲ 60	10
全国 (全規模合計)	全産業	▲ 31	▲ 28	▲ 15	▲ 8	(▲ 10)	▲ 3	5	▲ 5	▲ 2
	製造業	▲ 39	▲ 37	▲ 20	▲ 6	(▲ 7)	2	8	0	▲ 2
	非製造業	▲ 25	▲ 21	▲ 11	▲ 9	(▲ 12)	▲ 7	2	▲ 9	▲ 2

▽ 業況判断 D.I.の推移(全産業)

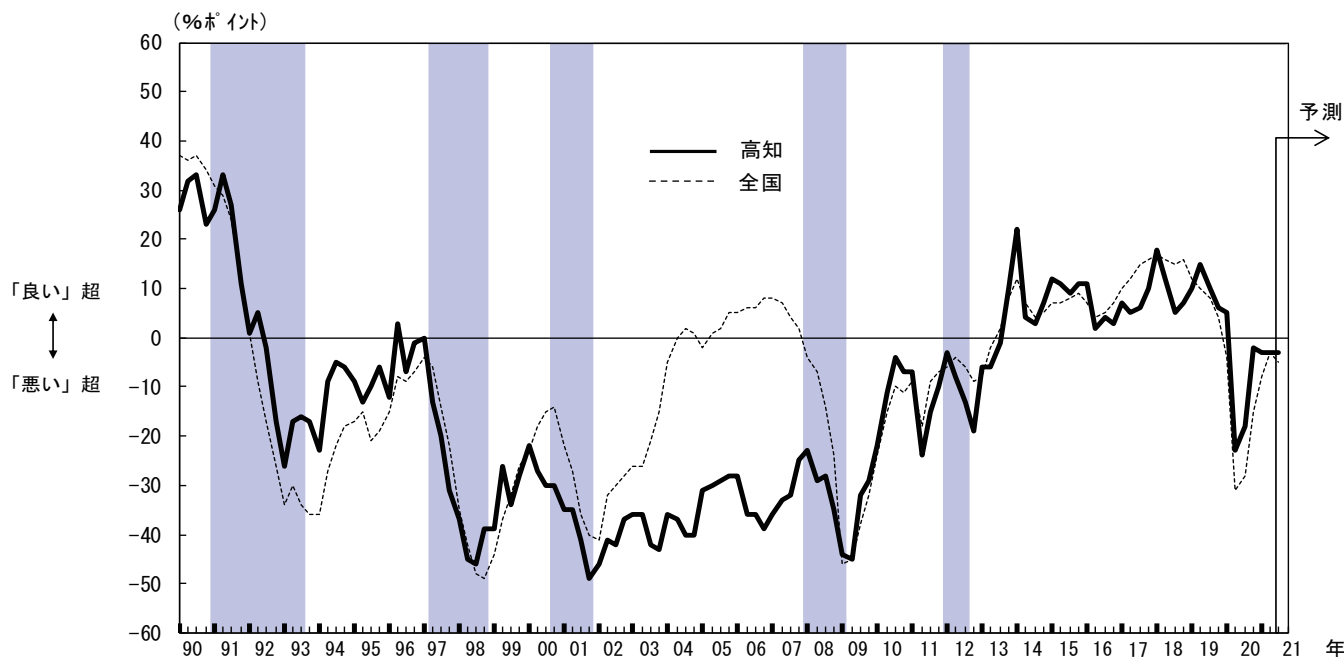

(注2) シャドーは景気後退期(内閣府調べ、以下同じ)。

▽ 業況判断 D.I.の推移(製造業)

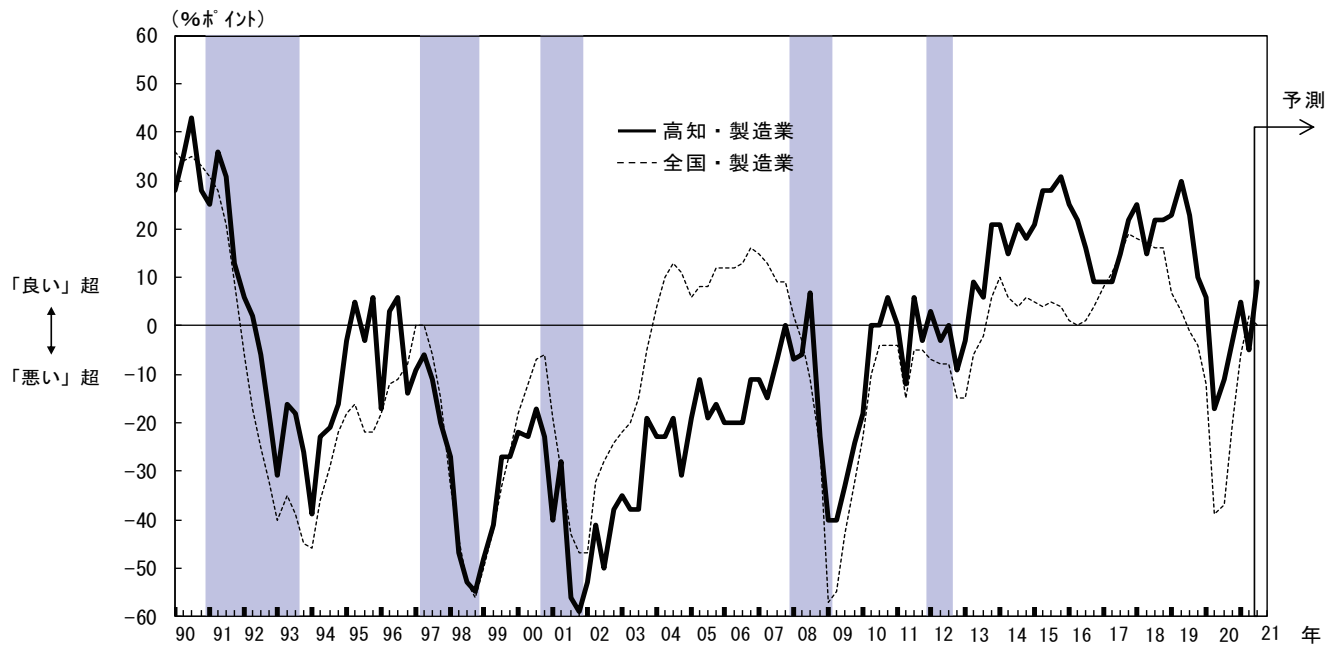

▽ 業況判断 D.I.の推移(非製造業)

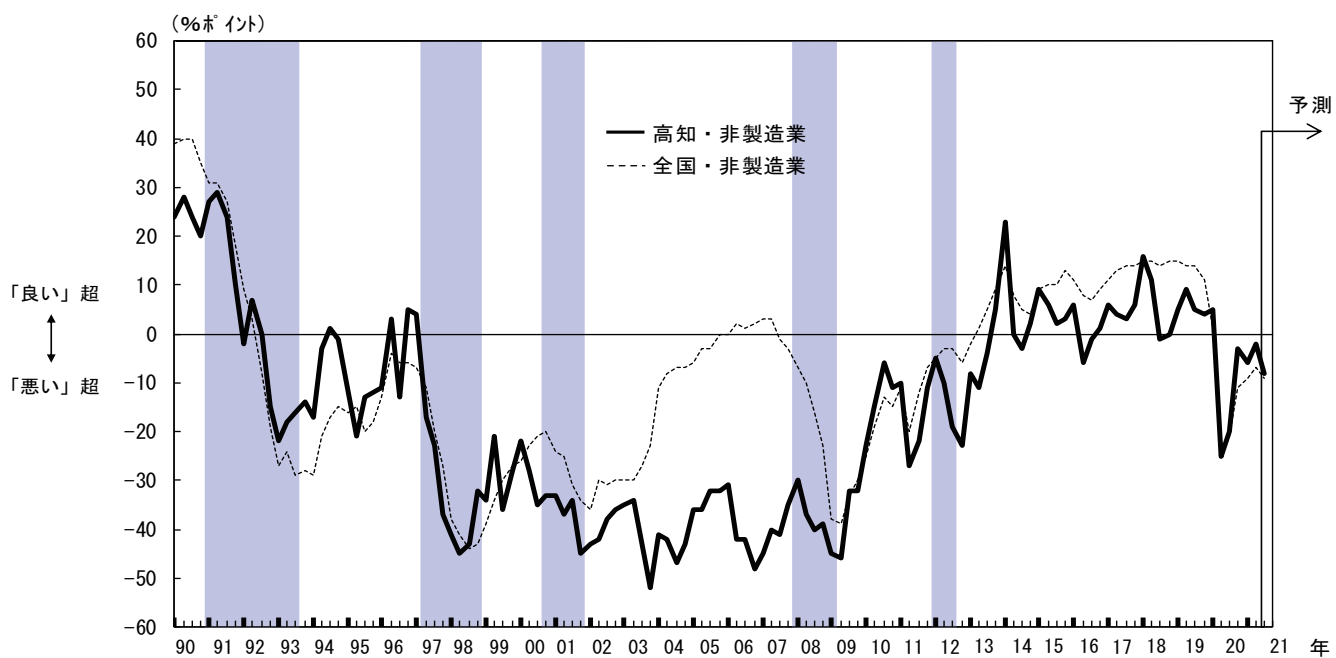

2. 事業計画

(1) 売上高

(前年度比・%)

	2019年度	2020年度		2020/上期		2020/下期	
	実績	実績	(修正率)	実績	(修正率)	実績	(修正率)
全産業	+ 2.1	0.0	(+ 1.0)	▲ 2.3	(+ 0.1)	+ 2.2	(+ 1.8)
製造業	▲ 1.1	▲ 1.7	(+ 1.0)	▲ 7.8	(0.0)	+ 4.6	(+ 2.0)
非製造業	+ 2.8	+ 0.4	(+ 0.9)	▲ 1.0	(+ 0.1)	+ 1.7	(+ 1.7)
		2021年度		2021/上期		2021/下期	
		計画	(修正率)	計画	(修正率)	計画	(修正率)
全産業	—	+ 2.0	(+ 1.7)	+ 3.2	(+ 1.3)	+ 0.8	(+ 2.1)
製造業	—	+ 2.0	(+ 0.7)	+ 6.9	(+ 2.9)	▲ 2.5	(▲ 1.3)
非製造業	—	+ 2.0	(+ 1.9)	+ 2.4	(+ 0.9)	+ 1.6	(+ 2.8)

(注3) 前年度比や修正率の「0.0」は正・負を区分していない(集計上、「+0.0」と「▲0.0」を纏めて「0.0」と表記(以下の項目も同様))。

(2) 経常利益

(前年度比・%)

	2019年度	2020年度		2020/上期		2020/下期	
	実績	実績	(修正率)	実績	(修正率)	実績	(修正率)
全産業	▲ 13.5	+ 3.7	(+ 14.8)	▲ 0.7	(+ 7.5)	+ 7.6	(+ 21.7)
製造業	▲ 24.5	▲ 14.3	(+ 12.9)	▲ 13.1	(▲ 0.2)	▲ 15.9	(+ 37.1)
非製造業	+ 3.7	+ 24.6	(+ 16.4)	+ 21.9	(+ 19.3)	+ 26.1	(+ 14.9)
		2021年度		2021/上期		2021/下期	
		計画	(修正率)	計画	(修正率)	計画	(修正率)
全産業	—	▲ 0.6	(+ 7.8)	+ 0.7	(+ 30.0)	▲ 1.7	(▲ 5.8)
製造業	—	+ 7.7	(+ 8.6)	+ 4.8	(+ 41.0)	+ 11.5	(▲ 15.9)
非製造業	—	▲ 7.3	(+ 7.0)	▲ 4.5	(+ 17.1)	▲ 8.7	(+ 2.0)

▽ 売上高経常利益率(全産業)

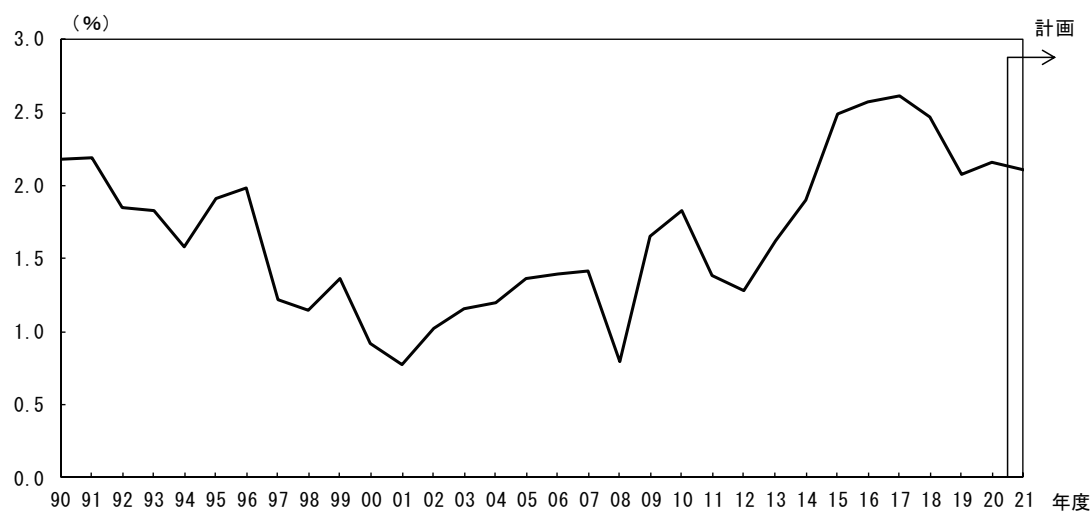

(3) 設備投資額

(前年度比・%)

	2019年度 実績	2020年度		2021年度	
		実績	(修正率)	計画	(修正率)
全産業	▲ 5.9	▲ 10.0	(▲ 11.6)	+ 26.9	(+ 16.6)
製造業	▲ 2.5	▲ 12.0	(▲ 20.2)	+ 6.7	(+ 0.2)
非製造業	▲ 10.1	▲ 7.4	(+ 2.1)	+ 51.9	(+ 35.9)

▽ 生産・営業用設備判断 D.I.

(%ポイント)

	2020/6月	9月	12月	2021/3月	(前回の 6月予測)	6月		9月	
						最近	変化幅	先行き	変化幅
生産・営業用設備判断D.I. (「過剰」-「不足」)	5	4	6	5	(5)	4	▲ 1	4	0
製造業	6	3	6	6	(6)	6	0	3	▲ 3
非製造業	4	4	5	4	(4)	3	▲ 1	3	0

(4) 研究開発投資額

(前年度比・%)

	2019年度 実績	2020年度		2021年度	
		実績	(修正率)	計画	(修正率)
全産業	▲ 11.1	+ 12.0	(▲ 3.3)	+ 21.9	(+ 1.5)

▽ 設備投資額の足取り

全産業

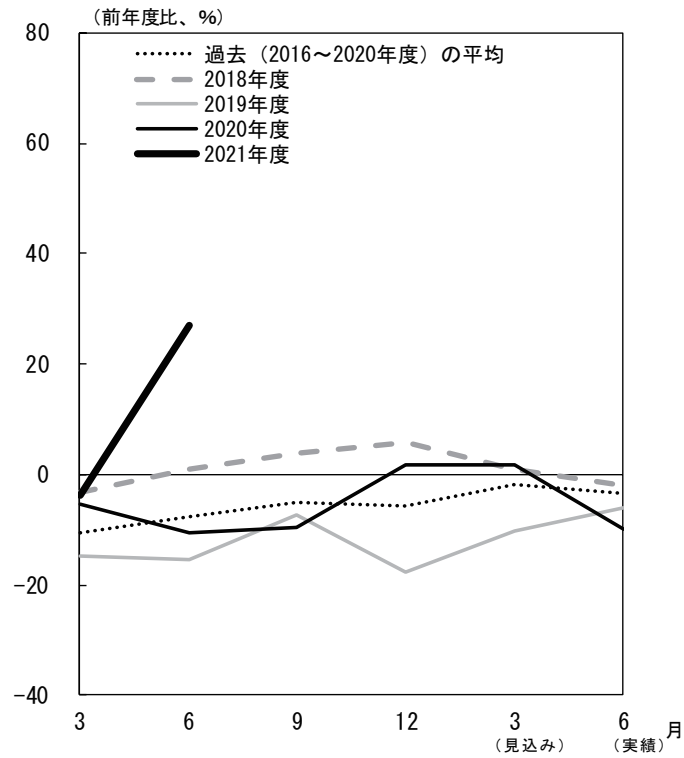

製造業

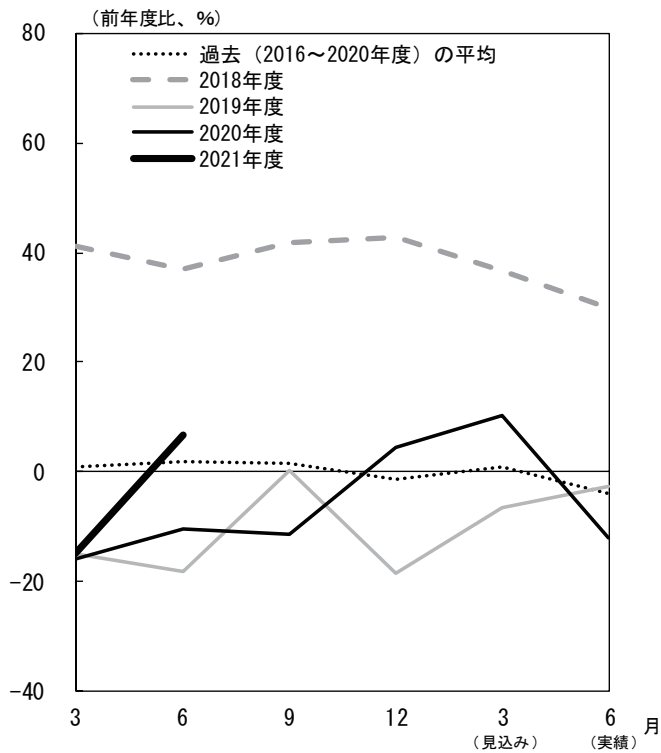

非製造業

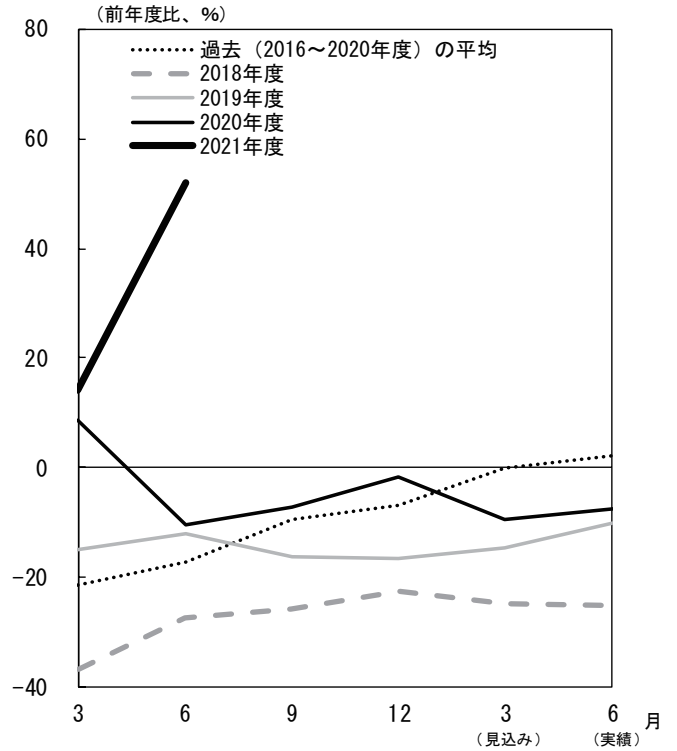

(注4) 横軸に初回調査(3月調査)から実績が確定する翌年6月調査までの6調査回を取り、毎年度の設備投資計画について、調査回毎の前年比の足取り(修正パターン)をグラフで示したものを。

3. 雇用人員判断 D.I.

(%ポイント)

	2020/6月	9月	12月	2021/3月	(前回の 6月予測)	6月		9月	
						最近	変化幅	先行き	変化幅
雇用人員判断D.I. (「過剰」-「不足」)	▲ 12	▲ 12	▲ 16	▲ 13	(▲ 16)	▲ 15	▲ 2	▲ 21	▲ 6
製造業	0	0	▲ 9	▲ 6	(▲ 6)	▲ 6	0	▲ 12	▲ 6
非製造業	▲ 16	▲ 17	▲ 18	▲ 15	(▲ 21)	▲ 20	▲ 5	▲ 24	▲ 4

4. 企業金融

(%ポイント)

	2020/6月	9月	12月	2021/3月	(前回の 6月予測)	6月		9月	
						最近	変化幅	先行き	変化幅
資金繰り判断D.I. (「楽である」-「苦しい」)	11	15	22	18	-	21	3	-	-
製造業	18	21	26	21	-	26	5	-	-
非製造業	8	14	19	17	-	19	2	-	-
金融機関の貸出態度判断D.I. (「緩い」-「厳しい」)	30	28	27	24	-	30	6	-	-
製造業	35	32	32	26	-	32	6	-	-
非製造業	27	27	25	24	-	29	5	-	-
借入金利水準判断D.I. (「上昇」-「低下」)	▲ 11	▲ 6	▲ 4	▲ 4	(▲ 5)	▲ 4	0	▲ 3	1
製造業	▲ 9	▲ 6	▲ 3	▲ 3	(▲ 3)	0	3	0	0
非製造業	▲ 12	▲ 6	▲ 5	▲ 4	(▲ 5)	▲ 7	▲ 3	▲ 4	3

5. 需給・在庫・価格判断

(1) 製商品需給・在庫判断 D.I.

(%ポイント)

	2020/6月	9月	12月	2021/3月	(前回の 6月予測)	6月		9月	
						最近	変化幅	先行き	変化幅
製商品・サービス需給判断D.I. (「需要超過」-「供給超過」)	▲ 27	▲ 33	▲ 30	▲ 25	(▲ 23)	▲ 21	4	▲ 22	▲ 1
製造業	▲ 29	▲ 41	▲ 35	▲ 26	(▲ 23)	▲ 23	3	▲ 24	▲ 1
非製造業	▲ 27	▲ 29	▲ 28	▲ 23	(▲ 24)	▲ 20	3	▲ 23	▲ 3
製商品在庫水準判断D.I. (「過大」-「不足」)	17	17	11	6	-	4	▲ 2	-	-
製造業	23	29	16	6	-	6	0	-	-
非製造業	13	10	8	6	-	2	▲ 4	-	-

(2) 価格判断 D.I.

(%ポイント)

	2020/6月	9月	12月	2021/3月	(前回の 6月予測)	6月		9月	
						最近	変化幅	先行き	変化幅
仕入価格判断D.I. (「上昇」-「下落」)	0	4	7	11	(13)	21	10	17	▲ 4
製造業	12	3	3	9	(29)	32	23	26	▲ 6
非製造業	▲ 5	3	10	12	(7)	17	5	15	▲ 2
販売価格判断D.I. (「上昇」-「下落」)	▲ 7	▲ 4	2	5	(1)	4	▲ 1	2	▲ 2
製造業	0	0	0	0	(3)	6	6	9	3
非製造業	▲ 9	▲ 4	2	7	(0)	4	▲ 3	▲ 1	▲ 5

以上

高知市消費者物価指数〈令和3年5月分〉

総務省統計局 令和3年6月18日公表

高知県統計分析課
088-823-9345

総合で 101.1 (平成27年=100)

(1) 総合 101.1

前年同月比は 0.1% の上昇 前月比は 0.3% の上昇

(2) 生鮮食品を除く総合 101.3

前年同月比は 0.3% の上昇 前月比は 0.2% の上昇

(3) 生鮮食品及びエネルギーを除く総合 101.0

前年同月比は 0.1% の下落 前月比は同水準

前年同月比は 0.1% の上昇

前年同月比	上昇した主なもの	下落した主なもの
	被服及び履物 2.3%	交通・通信 △2.8%
	教育 2.3%	食料 △0.7%
	家具・家事用品 2.0%	光熱・水道 △0.5%
	住居 1.9%	教養娯楽 △0.4%
	諸雑費 1.7%	
	保健医療 1.5%	

前月比は 0.3% の上昇

前月比	上昇した主なもの	下落した主なもの
	光熱・水道 1.7%	家具・家事用品 △0.8%
	食料 0.8%	教養娯楽 △0.6%
	交通・通信 0.3%	被服及び履物 △0.4%
	保健医療 0.2%	
	諸雑費 0.2%	

(高知市)

	総合	食料	住居	光熱・水道	家具・家事用品	被服及び履物	保健医療	交通・通信	教育	教養娯楽	諸雑費
ウェイト	10000	2577	2094	694	370	375	416	1512	203	1047	713
令和2年5月	101.0	104.5	98.8	104.3	103.7	106.2	103.6	96.8	92.4	103.5	93.2
令和3年4月	100.8	103.0	100.7	102.1	106.5	109.0	104.9	93.8	94.6	103.7	94.6
令和3年5月	101.1	103.8	100.7	103.8	105.7	108.6	105.1	94.1	94.6	103.1	94.8
前年同月比(%)	0.1	△ 0.7	1.9	△ 0.5	2.0	2.3	1.5	△ 2.8	2.3	△ 0.4	1.7
前月比 (%)	0.3	0.8	0.0	1.7	△ 0.8	△ 0.4	0.2	0.3	0.0	△ 0.6	0.2
寄与度(前年同月比)	/	△ 0.18	0.39	△ 0.03	0.07	0.09	0.06	△ 0.41	0.04	△ 0.05	0.11
寄与度(前月比)	/	0.21	△ 0.01	0.12	△ 0.03	△ 0.01	0.01	0.05	0.00	△ 0.06	0.01

高知市消費者物価指数

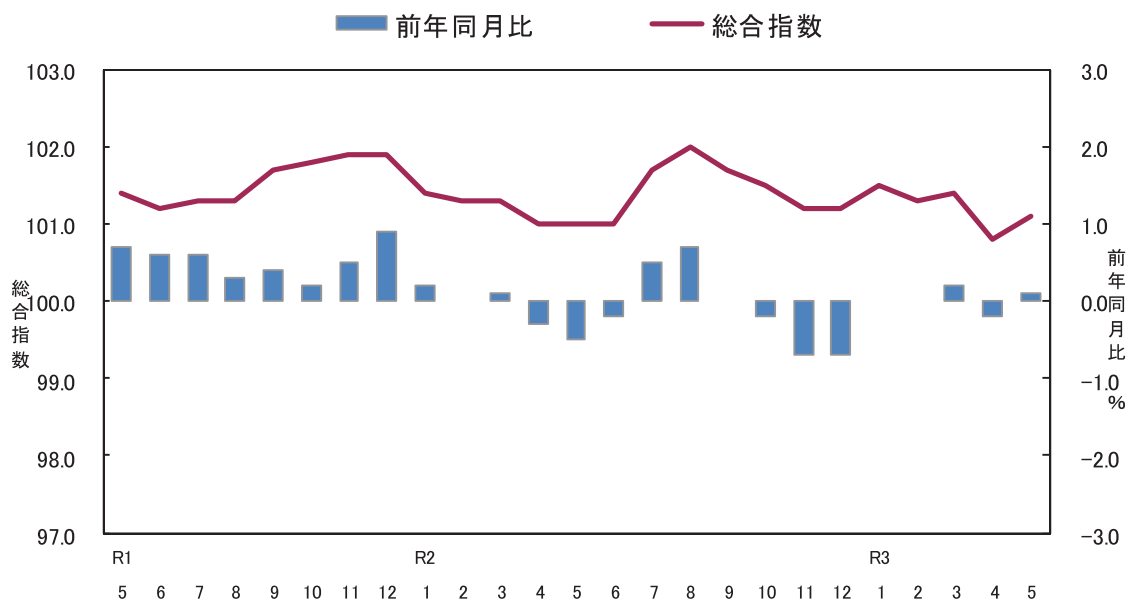

<参考> 全国消費者物価指数の動向

(令和3年5月分)

総合指数は平成27年を100として101.7となりました。

前月比は0.3%の上昇となり、前年同月比は0.1%の下落となりました。

(全国)

	総合	食料	住居	光熱・水道	家具・家事用品	被服及び履物	保健医療	交通・通信	教育	教養娯楽	諸雑費
ウェイト	10000	2623	2087	745	348	412	430	1476	316	989	574
令和2年5月	101.8	105.8	100.5	99.6	102.1	104.9	104.4	97.5	92.7	104.4	99.2
令和3年4月	101.4	104.5	101.0	97.4	104.2	105.2	104.1	95.7	93.8	105.1	100.6
令和3年5月	101.7	104.9	101.1	99.3	104.3	105.2	104.2	96.0	93.9	105.0	100.6
前年同月比 (%)	△ 0.1	△ 0.9	0.6	△ 0.3	2.1	0.3	△ 0.1	△ 1.5	1.3	0.6	1.4
前月比 (%)	0.3	0.4	0.0	1.9	0.1	△ 0.1	0.1	0.3	0.1	△ 0.2	0.1
寄与度(前年同月比)	/	△ 0.24	0.12	△ 0.02	0.07	0.01	△ 0.01	△ 0.22	0.04	0.06	0.08
寄与度(前月比)	/	0.10	0.01	0.14	0.00	0.00	0.01	0.04	0.00	△ 0.02	0.00

(1) 食料指数 103.8

前月比(+) 0.8%
前年同月比(Δ) 0.7%

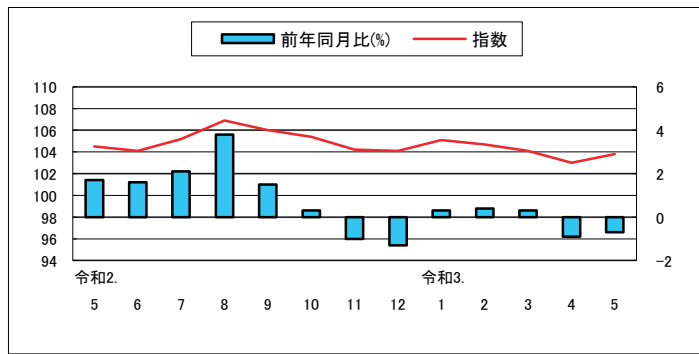

(2) 住居指数 100.7

前月比 0.0%
前年同月比(+) 1.9%

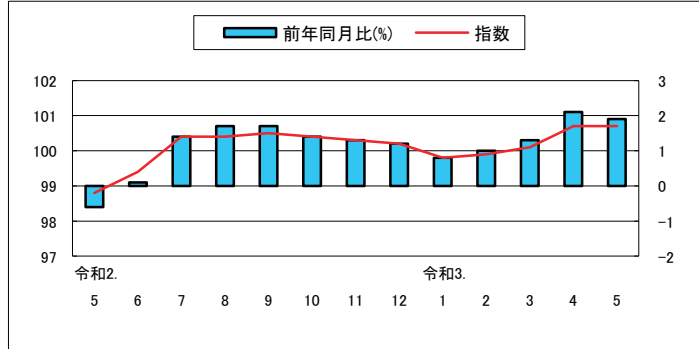

(3) 光熱・水道指数 103.8

前月比(+) 1.7%
前年同月比(Δ) 0.5%

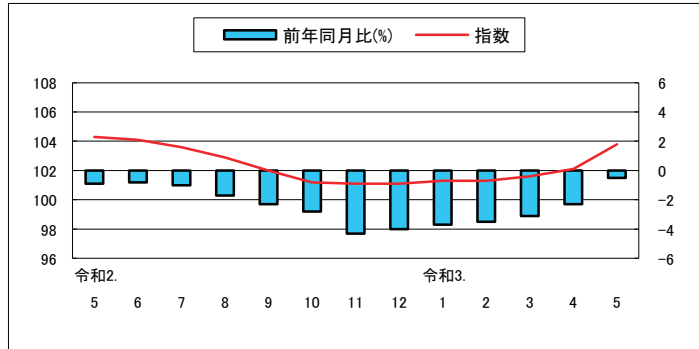

(4) 家具・家事用品指数 105.7

前月比(Δ) 0.8%
前年同月比(+) 2.0%

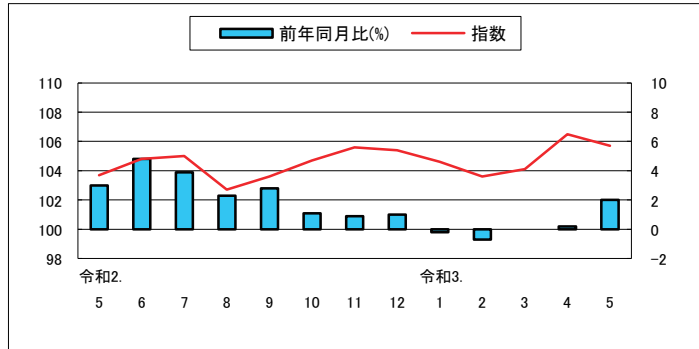

(5) 被服及び履物指数 108.6

前月比(Δ) 0.4%
前年同月比(+) 2.3%

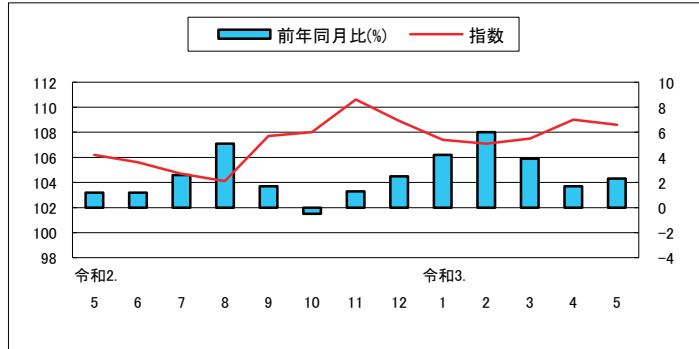

(6) 保健医療指数 105.1

前月比(+)
0.2%
前年同月比(+)
1.5%

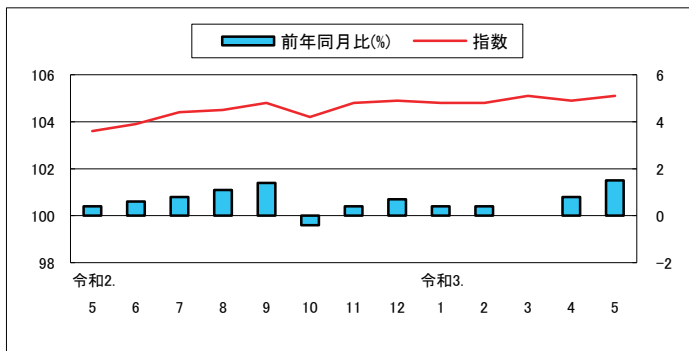

(7) 交通・通信指数 94.1

前月比(+)
0.3%
前年同月比(Δ)
2.8%

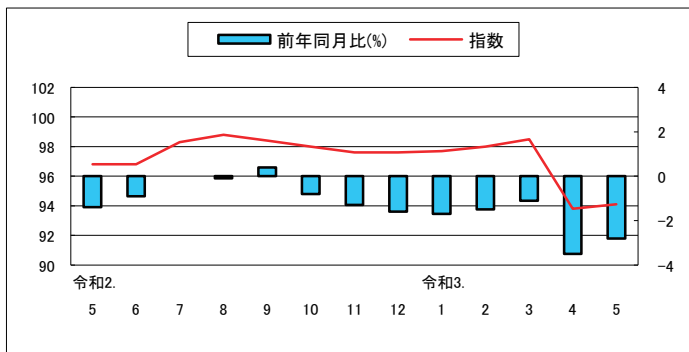

(8) 教育指数 94.6

前月比
0.0%
前年同月比(+)
2.3%

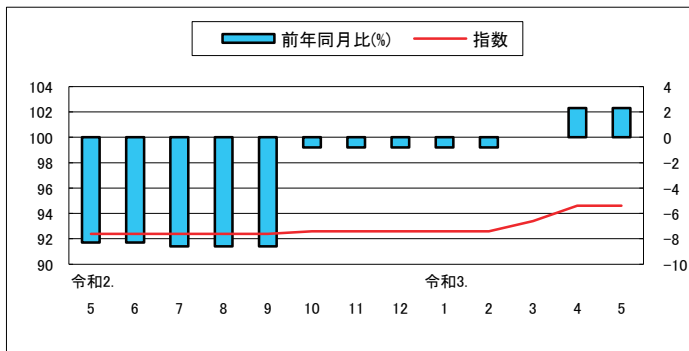

(9) 教養娯楽指数 103.1

前月比(Δ)
0.6%
前年同月比(Δ)
0.4%

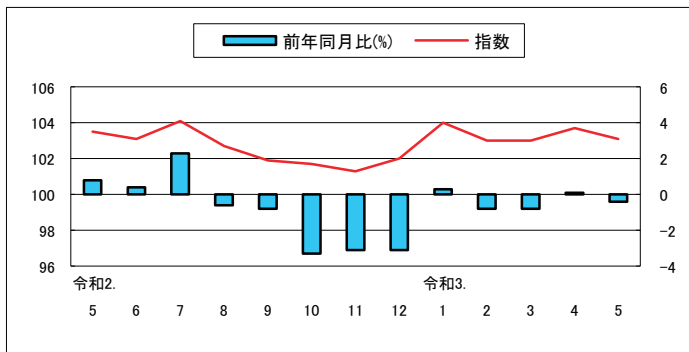

(10) 諸雑費指数 94.8

前月比(+)
0.2%
前年同月比(+)
1.7%

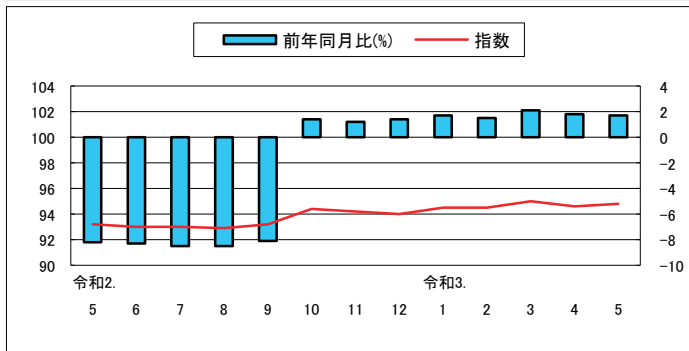

高知市中分類指数

(平成27年=100)

中 分 類	ウエイト	令和 02年 平均	令和 02年 5月	令和 03年 4月	令和 03年 5月	前月比 (%)	前年 同月比 (%)
総 合	10000	101.4	101.0	100.8	101.1	0.3	0.1
食料	2577	104.8	104.5	103.0	103.8	0.8	△0.7
穀類	196	107.5	107.7	105.3	105.7	0.4	△1.8
魚介類	205	112.8	114.5	107.5	109.4	1.8	△4.5
肉類	202	95.3	96.4	97.8	96.9	△1.0	0.5
乳卵類	104	104.7	105.4	105.7	107.0	1.2	1.5
野菜・海藻	240	98.2	94.8	93.7	91.7	△2.1	△3.4
果物	92	112.4	110.9	94.0	108.7	15.6	△2.1
油脂・調味料	106	95.6	96.7	93.0	93.6	0.7	△3.1
菓子類	212	107.5	106.9	105.3	105.9	0.6	△1.0
調理食品	358	105.0	104.6	104.5	105.3	0.8	0.7
飲料	150	96.5	97.1	95.5	97.5	2.1	0.4
酒類	143	99.9	99.4	100.3	100.1	△0.2	0.8
外食	569	109.8	109.2	110.0	110.0	0.0	0.7
住居	2094	99.6	98.8	100.7	100.7	0.0	1.9
家賃	1702	97.7	96.5	98.5	98.5	0.0	2.1
設備修繕・維持	393	108.3	109.0	110.2	110.1	△0.1	1.1
光熱・水道	694	103.3	104.3	102.1	103.8	1.7	△0.5
電気代	347	104.2	106.5	101.7	104.1	2.4	△2.3
ガス代	178	98.5	98.8	98.3	100.2	1.9	1.4
他の光熱	18	96.9	87.0	100.0	100.0	0.0	14.9
上下水道料	151	107.7	107.7	107.7	107.7	0.0	0.0
家具・家事用品	370	104.6	103.7	106.5	105.7	△0.8	2.0
家庭用耐久財	109	117.5	117.4	121.7	120.1	△1.3	2.3
室内装備品	30	88.1	89.1	82.3	82.7	0.5	△7.1
寝具類	37	89.4	88.7	93.7	93.7	0.0	5.7
家事雑貨	71	109.3	105.0	109.2	107.2	△1.8	2.1
家事用消耗品	86	97.9	97.6	101.2	101.2	0.0	3.6
家事サービス	36	102.0	102.0	102.0	102.0	0.0	0.0
被服及び履物	375	105.9	106.2	109.0	108.6	△0.4	2.3
衣料	143	105.2	105.3	105.5	105.3	△0.2	0.0
和服	1	104.2	104.2	104.2	104.2	0.0	0.0
洋服	142	105.2	105.3	105.6	105.3	△0.2	0.0
シャツ・セーター・下着類	125	104.7	105.4	112.8	112.8	0.0	7.0
シャツ・セーター類	90	104.6	105.1	115.0	114.4	△0.5	8.9
下着類	35	104.8	106.3	107.4	108.7	1.2	2.3
履物類	56	111.4	111.4	111.4	111.4	0.0	0.0
他の被服	31	100.6	101.0	102.5	99.0	△3.4	△2.0
被服関連サービス	19	111.3	111.3	113.7	113.7	0.0	2.2

高知市中分類指数（続き）

（平成27年＝100）

中 分 類	ウエイト	令和 02年 平均	令和 02年 5月	令和 03年 4月	令和 03年 5月	前月比 (%)	前年 同月比 (%)
保健医療	416	104.4	103.6	104.9	105.1	0.2	1.5
医薬品・健康保持用摂取品	133	102.8	101.0	102.2	103.1	0.9	2.1
保健医療用品・器具	76	98.9	98.1	103.2	102.6	△0.6	4.6
保健医療サービス	206	107.5	107.2	107.3	107.3	0.0	0.0
交通・通信	1512	98.2	96.8	93.8	94.1	0.3	△2.8
交通	170	102.3	103.6	101.5	103.0	1.5	△0.5
自動車等関係費	842	102.1	100.0	103.9	103.9	0.0	3.8
通信	499	90.0	89.2	74.2	74.6	0.6	△16.3
教育	203	92.7	92.4	94.6	94.6	0.0	2.3
授業料等	153	90.3	90.0	90.8	90.8	0.0	0.8
教科書・学習参考教材	9	102.7	102.9	102.9	102.9	0.0	0.0
補習教育	40	99.4	99.4	107.3	107.3	0.0	7.9
教養娯楽	1047	103.0	103.5	103.7	103.1	△0.6	△0.4
教養娯楽用耐久財	89	98.8	99.3	97.1	96.8	△0.3	△2.6
教養娯楽用品	221	100.1	99.6	98.8	97.6	△1.2	△2.0
書籍・他の印刷物	141	103.8	103.9	104.8	104.8	0.0	0.9
教養娯楽サービス	596	104.4	105.5	106.2	105.6	△0.5	0.1
諸雑費	713	93.3	93.2	94.6	94.8	0.2	1.7
理美容サービス	127	102.6	102.6	102.6	102.6	0.0	0.0
理美容用品	166	102.2	102.9	101.5	102.2	0.7	△0.7
身の回り用品	53	95.8	95.8	96.3	96.3	0.0	0.6
たばこ	75	116.2	113.5	124.4	124.4	0.0	9.6
他の諸雑費	292	77.9	77.9	79.3	79.3	0.0	1.7
生鮮食品	368	102.8	101.2	92.6	96.0	3.7	△5.2
生鮮魚介	116	107.8	110.3	99.6	102.9	3.4	△6.7
生鮮野菜	166	93.9	89.3	86.9	84.5	△2.8	△5.4
生鮮果物	86	113.2	111.9	93.9	108.6	15.6	△2.9
生鮮食品を除く総合	9632	101.3	101.0	101.1	101.3	0.2	0.3
生鮮食品を除く食料	2209	105.1	105.0	104.7	105.1	0.4	0.1
持家の帰属家賃を除く総合	8738	101.9	101.7	101.1	101.4	0.3	△0.2
持家の帰属家賃を除く住居	832	102.8	102.9	103.8	103.7	0.0	0.8
持家の帰属家賃を除く家賃	440	97.9	97.5	98.0	98.0	0.0	0.5
持家の帰属家賃及び生鮮食品を除く総合	8370	101.9	101.7	101.5	101.7	0.2	0.0
エネルギー	773	100.9	99.7	102.6	104.2	1.5	4.5
食料(酒類を除く)及びエネルギーを除く総合	6793	100.1	99.8	99.7	99.7	△0.1	△0.1
教育関係費	261	96.5	96.2	98.3	98.3	0.0	2.2
教養娯楽関係費	1073	102.4	102.9	102.9	102.3	△0.5	△0.6
情報通信関係費	553	93.3	93.1	80.6	80.2	△0.5	△13.8
生鮮食品及びエネルギーを除く総合	8858	101.3	101.1	101.0	101.0	0.0	△0.1

高知市消費者物価指数

(平成27年=100)

		総合	食料	住居	光熱水道	家具・家事用品	被服及び履物	保健医療	交通・通信	教育	教養娯楽	諸雑費	生鮮食品を除く総合	生鮮食品及びエネルギーを除く総合	食料(酒類を除く)及びエネルギーを除く総合	
指	平成22年平均	96.4	92.3	101.2	89.3	99.7	96.0	100.2	96.0	99.8	103.0	91.9	97.0	-	99.1	
	23	96.1	92.3	100.6	91.1	94.5	96.4	100.2	97.1	97.6	98.1	95.2	96.6	-	98.0	
	24	96.0	92.8	100.0	92.9	95.2	95.9	99.2	97.3	97.8	97.0	94.6	96.5	-	97.5	
	25	96.2	92.6	99.5	95.3	93.9	94.6	98.5	98.9	97.9	95.9	96.0	96.7	-	97.2	
	26	98.9	96.4	100.2	101.2	98.5	96.4	99.2	101.2	99.2	98.7	99.5	99.2	-	99.1	
	27	100.0	100.0	100.0	100.0	100.0	100.0	100.0	100.0	100.0	100.0	100.0	100.0	100.0	100.0	100.0
	28	99.9	101.8	99.7	96.3	99.0	102.1	100.6	97.0	100.1	100.9	100.1	99.7	100.4	100.1	
	29	100.5	102.9	99.2	99.0	101.6	102.3	101.7	97.5	100.3	101.3	100.2	100.4	100.6	100.0	
	30	101.0	103.5	98.7	103.2	98.4	101.2	102.8	98.7	99.9	101.9	100.5	100.8	100.5	99.7	
	令和元年	101.5	103.5	99.1	105.2	101.2	104.0	103.7	98.5	98.8	103.2	99.3	101.5	101.2	100.2	
数	2	101.4	104.8	99.6	103.3	104.6	105.9	104.4	98.2	92.7	103.0	93.3	101.3	101.3	100.1	
	令和2.	5	101.0	104.5	98.8	104.3	103.7	106.2	103.6	96.8	92.4	103.5	93.2	101.0	101.1	99.8
	6	101.0	104.1	99.4	104.1	104.8	105.6	103.9	96.8	92.4	103.1	93.0	101.0	101.1	99.9	
	7	101.7	105.2	100.4	103.6	105.0	104.7	104.4	98.3	92.4	104.1	93.0	101.5	101.6	100.5	
	8	102.0	106.9	100.4	102.9	102.7	104.1	104.5	98.8	92.4	102.7	92.9	101.4	101.5	100.2	
	9	101.7	106.0	100.5	102.0	103.6	107.7	104.8	98.4	92.4	101.9	93.2	101.3	101.4	100.2	
	10	101.5	105.4	100.4	101.2	104.7	108.0	104.2	98.0	92.6	101.7	94.4	101.4	101.6	100.3	
	11	101.2	104.2	100.3	101.1	105.6	110.6	104.8	97.6	92.6	101.3	94.2	101.3	101.6	100.5	
	12	101.2	104.1	100.2	101.1	105.4	108.9	104.9	97.6	92.6	102.0	94.0	101.4	101.6	100.4	
	令和3.	1	101.5	105.1	99.8	101.3	104.6	107.4	104.8	97.7	92.6	104.0	94.5	101.5	101.7	100.5
	2	101.3	104.7	99.9	101.3	103.6	107.1	104.8	98.0	92.6	103.0	94.5	101.4	101.5	100.3	
	3	101.4	104.1	100.1	101.6	104.1	107.5	105.1	98.5	93.4	103.0	95.0	101.6	101.7	100.4	
	4	100.8	103.0	100.7	102.1	106.5	109.0	104.9	93.8	94.6	103.7	94.6	101.1	101.0	99.7	
	5	101.1	103.8	100.7	103.8	105.7	108.6	105.1	94.1	94.6	103.1	94.8	101.3	101.0	99.7	
	前 月 比 (%)	令和2.	5	0.0	0.6	△0.2	△2.5	△0.9	△0.5	△0.4	0.0	△0.1	0.2	△0.1	0.1	△0.1
		6	0.0	△0.4	0.6	△0.2	1.1	△0.6	0.3	△0.1	0.0	△0.4	△0.2	0.0	0.0	0.1
		7	0.8	1.1	0.9	△0.4	0.2	△0.8	0.4	1.6	0.0	0.9	0.1	0.6	0.5	0.6
		8	0.2	1.6	0.1	△0.7	△2.2	△0.5	0.1	0.5	0.0	△1.3	△0.1	△0.1	△0.1	△0.3
		9	△0.2	△0.8	0.0	△0.9	0.9	3.4	0.3	△0.5	0.0	△0.8	0.3	△0.1	△0.1	0.0
10		△0.2	△0.6	0.0	△0.8	1.0	0.3	△0.6	△0.4	0.1	△0.2	1.3	0.0	0.1	0.2	
11		△0.3	△1.1	△0.1	△0.1	0.9	2.5	0.6	△0.4	0.0	△0.4	△0.2	0.0	0.1	0.1	
12		△0.1	0.0	△0.1	0.0	△0.2	△1.6	0.1	0.0	0.0	0.7	△0.2	0.0	0.0	△0.1	
令和3.		1	0.3	0.9	△0.4	0.2	△0.8	△1.4	△0.1	0.1	0.0	2.0	0.5	0.1	0.1	
2		△0.2	△0.3	0.1	0.0	△0.9	△0.3	0.1	0.4	0.0	△1.0	0.0	△0.1	△0.2	△0.2	
3	0.1	△0.5	0.2	0.3	0.5	0.4	0.3	0.5	0.9	0.1	0.5	0.2	0.1	0.2		
4	△0.6	△1.1	0.6	0.5	2.3	1.4	△0.2	△4.7	1.2	0.6	△0.3	△0.5	△0.7	△0.7		
5	0.3	0.8	0.0	1.7	△0.8	△0.4	0.2	0.3	0.0	△0.6	0.2	0.2	0.0	△0.1		
前 年 同 月 比 (%)	令和2.	5	△0.5	1.7	△0.6	△0.9	3.0	1.2	△1.4	△8.3	0.8	△8.2	△0.5	△0.1	△0.7	
	6	△0.2	1.6	0.1	△0.8	4.8	1.2	0.6	△0.9	△8.3	0.4	△8.3	△0.3	0.1	△0.3	
	7	0.5	2.1	1.4	△1.0	3.9	2.6	0.8	0.0	△8.6	2.3	△8.5	0.2	0.6	0.4	
	8	0.7	3.8	1.7	△1.7	2.3	5.1	1.1	△0.1	△8.6	△0.6	△8.5	0.1	0.5	0.0	
	9	0.0	1.5	1.7	△2.3	2.8	1.7	1.4	0.4	△8.6	△0.8	△8.1	△0.2	0.1	△0.1	
	10	△0.2	0.3	1.4	△2.8	1.1	△0.5	△0.4	△0.8	△0.8	△3.3	1.4	△0.4	0.1	0.2	
	11	△0.7	△1.0	1.3	△4.3	0.9	1.3	0.4	△1.3	△0.8	△3.1	1.2	△0.6	0.0	0.2	
	12	△0.7	△1.3	1.2	△4.0	1.0	2.5	0.7	△1.6	△0.8	△3.1	1.4	△0.5	0.1	0.2	
	令和3.	1	0.0	0.3	0.8	△3.7	△0.2	4.2	0.4	△1.7	△0.8	0.3	1.7	0.0	0.5	
	2	0.0	0.4	1.0	△3.5	△0.7	6.0	0.4	△1.5	△0.8	△0.8	1.5	0.0	0.4	0.5	
3	0.2	0.3	1.3	△3.1	0.0	3.9	0.0	△1.1	0.0	△0.8	2.1	0.1	0.4	0.5		
4	△0.2	△0.9	2.1	△2.3	0.2	1.7	0.8	△3.5	2.3	0.1	1.8	0.1	0.0	△0.1		
5	0.1	△0.7	1.9	△0.5	2.0	2.3	1.5	△2.8	2.3	△0.4	1.7	0.3	△0.1	△0.1		

高知市消費者物価指数年平均

(平成27年=100)

年	総合	前年比 (%)	食料	住居	光熱 水道	家具 家事用品	被服及び 履物	保健医療	交通 通信	教育	教養娯楽	諸雑費	生鮮食品 を除く 総合	生鮮食品及び エネルギー を除く総合	合料(酒類を 除く)及びエネルギー を除く総合	
																昭和
	46	34.5	7.2	30.8	34.3	31.8	84.1	32.2	41.0	40.9	17.5	45.8	31.7	34.9	-	-
	47	36.5	5.5	32.3	38.3	32.0	86.1	34.1	44.6	43.4	18.7	47.8	33.9	36.9	-	-
	48	40.9	12.3	36.7	41.9	32.9	97.8	42.1	44.0	46.9	20.5	53.2	35.8	41.4	-	-
	49	49.8	21.8	45.8	47.4	42.0	126.7	50.9	47.6	56.3	24.3	65.2	41.0	50.5	-	-
	50	55.6	11.7	52.0	50.4	46.7	132.7	54.0	54.7	62.9	31.1	74.9	46.1	56.3	-	-
	51	60.9	9.4	56.7	56.1	51.4	135.2	60.3	58.4	69.0	35.5	79.3	54.0	61.4	-	-
	52	66.4	9.0	60.6	63.3	55.9	142.2	66.6	61.6	79.6	40.9	84.2	57.8	67.1	-	-
	53	69.3	4.4	62.2	70.6	55.4	143.9	70.8	67.2	80.3	45.6	87.3	59.2	70.6	-	-
	54	71.6	3.3	63.5	72.5	56.9	147.8	75.2	68.1	85.8	48.1	88.8	60.7	73.0	-	-
	55	77.3	7.8	68.5	76.0	76.7	161.4	78.5	69.0	91.7	50.7	95.3	66.7	78.2	-	-
	56	80.2	3.9	71.0	78.7	80.7	171.8	82.1	71.4	94.1	53.2	99.7	69.2	81.4	-	-
	57	82.6	2.9	71.9	80.6	84.5	169.5	87.3	73.7	99.2	57.1	101.8	70.9	84.0	-	-
	58	83.4	0.9	73.4	81.8	84.2	171.8	83.2	74.4	98.7	59.9	104.4	73.5	84.8	-	-
	59	85.2	2.2	75.3	83.3	83.6	179.4	84.8	76.7	99.5	61.8	106.4	75.4	86.6	-	-
	60	87.2	2.4	77.3	85.2	84.1	180.5	88.2	81.4	100.7	63.7	108.6	76.4	88.4	-	-
	61	87.6	0.4	77.5	86.1	81.6	179.8	88.8	82.9	100.4	65.2	110.1	77.5	88.9	-	-
	62	87.4	-0.2	77.0	88.0	77.3	177.1	88.1	84.5	100.4	65.7	110.6	78.1	88.9	-	-
	63	88.1	0.8	78.4	89.1	75.9	176.5	89.2	84.4	100.2	66.8	110.9	78.2	89.2	-	-
平成	元	89.9	2.1	80.1	90.4	75.6	178.1	94.9	85.6	101.6	68.8	112.4	78.2	91.2	-	-
	2	92.9	3.3	84.9	92.6	75.9	176.9	98.6	85.9	102.2	71.1	115.9	79.6	93.0	-	-
	3	95.4	2.7	88.6	93.3	77.2	174.9	103.9	85.6	103.1	74.5	119.1	81.1	95.3	-	-
	4	95.8	0.4	88.3	93.2	77.0	175.3	105.0	87.7	101.4	78.1	122.8	82.4	96.2	-	-
	5	96.3	0.6	89.1	93.6	77.2	167.9	104.4	88.8	102.1	81.3	124.6	83.7	96.7	-	-
	6	97.0	0.7	89.8	95.1	77.2	162.7	106.2	88.0	101.9	83.6	124.2	85.7	97.5	-	-
	7	97.1	0.1	89.4	96.3	79.0	158.3	106.2	87.5	102.1	86.5	123.2	86.0	97.5	-	-
	8	97.4	0.3	89.0	97.4	78.5	158.5	108.8	88.9	101.8	88.9	121.8	86.8	97.8	-	-
	9	98.9	1.6	90.7	98.2	82.5	156.7	110.5	93.2	102.2	91.3	123.6	87.4	99.3	-	-
	10	100.1	1.2	92.8	99.6	81.0	152.8	114.4	100.0	99.4	93.3	123.6	87.9	99.9	-	-
	11	100.3	0.2	92.9	100.9	80.1	148.5	115.3	99.5	98.5	95.4	123.3	88.6	100.4	-	-
	12	99.4	-0.9	90.7	101.1	81.4	145.0	111.8	98.3	99.1	97.4	123.1	88.3	100.2	-	-
	13	98.6	-0.8	90.4	100.8	82.2	140.5	106.6	100.0	99.1	99.2	118.0	88.5	99.3	-	-
	14	97.6	-1.0	90.3	100.2	83.0	130.5	103.8	98.7	97.6	100.6	114.3	89.4	98.4	-	-
	15	97.2	-0.4	90.1	100.2	82.7	124.9	99.9	102.2	97.5	102.2	111.9	89.3	97.9	-	-
	16	97.3	0.1	91.1	100.7	82.8	118.0	100.0	102.5	97.6	103.4	109.5	89.9	97.6	-	-
	17	96.9	-0.4	90.0	101.3	83.8	113.5	98.4	102.2	98.1	105.0	109.0	89.1	97.4	-	101.6
	18	96.6	-0.3	89.4	100.3	87.1	113.4	95.5	102.2	97.8	107.1	107.6	89.5	97.2	-	100.7
	19	96.6	0.0	88.6	101.2	88.2	111.3	97.2	101.8	97.8	108.4	106.4	90.4	97.3	-	100.7
	20	98.0	1.4	91.5	100.7	91.8	110.8	97.4	101.0	100.1	109.1	107.0	90.8	98.8	-	100.7
	21	97.0	-1.0	93.6	100.1	89.7	107.4	97.0	100.1	94.8	109.6	103.9	90.3	97.6	-	99.8
	22	96.4	-0.6	92.3	101.2	89.3	99.7	96.0	100.2	96.0	99.8	103.0	91.9	97.0	-	99.1
	23	96.1	-0.4	92.3	100.6	91.1	94.5	96.4	100.2	97.1	97.6	98.1	95.2	96.6	-	98.0
	24	96.0	0.0	92.8	100.0	92.9	95.2	95.9	99.2	97.3	97.8	97.0	94.6	96.5	-	97.5
	25	96.2	0.1	92.6	99.5	95.3	93.9	94.6	98.5	98.9	97.9	95.9	96.0	96.7	-	97.2
	26	98.9	2.9	96.4	100.2	101.2	98.5	96.4	99.2	101.2	99.2	98.7	99.5	99.2	-	99.1
	27	100.0	1.1	100.0	100.0	100.0	100.0	100.0	100.0	100.0	100.0	100.0	100.0	100.0	100.0	100.0
	28	99.9	-0.1	101.8	99.7	96.3	99.0	102.1	100.6	97.0	100.1	100.9	100.1	99.7	100.4	100.1
	29	100.5	0.6	102.9	99.2	99.0	101.6	102.3	101.7	97.5	100.3	101.3	100.2	100.4	100.6	100.0
	30	101.0	0.5	103.5	98.7	103.2	98.4	101.2	102.8	98.7	99.9	101.9	100.5	100.8	100.5	99.7
令和	元	101.5	0.5	103.5	99.1	105.2	101.2	104.0	103.7	98.5	98.8	103.2	99.3	101.5	101.2	100.2
	2	101.4	-0.1	104.8	99.6	103.3	104.6	105.9	104.4	98.2	92.7	103.0	93.3	101.3	101.3	100.1

鉱工業生産指数の動向〈令和3年4月〉

公表日 令和3年6月30日
高知県統計分析課
088-823-9345(直通)

〈概況〉

－ 生産 対前月比 11% 減 －

令和3年4月の高知県鉱工業生産指数(季節調整済指数)は、鉱工業総合で97.3と前月に比べ 11% 減となりました。

(平成27年=100)

業種	季節調整済指数		原指数	
	指数	対前月比(%)	指数	対前年同月比(%)
鉱工業総合	97.3	△ 11.0	92.6	△ 3.6
製造工業総合	97.2	△ 11.4	92.5	△ 3.9
鉄鋼業	100.5	9.0	104.6	8.6
金属製品工業	78.7	3.6	78.7	△ 13.8
機械工業	95.8	△ 47.6	73.9	△ 13.7
電気機械工業	103.1	6.2	104.5	△ 0.8
窯業・土石製品工業	82.2	△ 3.3	63.8	△ 6.3
化学工業	103.1	34.9	96.0	24.5
パルプ・紙・紙加工品工業	95.1	△ 5.7	103.8	△ 3.2
繊維工業	98.2	12.1	103.5	△ 9.5
木材・木製品工業	93.1	5.1	95.0	5.6
食料品工業	101.5	4.4	109.6	△ 3.3
その他の工業	100.1	△ 4.0	109.8	3.3
鉱業	98.4	7.7	96.7	8.4

高知県の鉱工業生産指数

		鉱工業総合					
		製造工業総合		鉄鋼業	金属製品工業	機械工業	電気機械工業
ウエイト		10000.0	9783.0	399.4	480.6	2144.6	839.8
年平均	平成 27年	100.0	100.0	100.0	100.0	100.0	100.0
	28	100.9	101.1	97.7	95.0	106.2	104.7
	29	104.2	104.4	108.0	97.1	111.7	110.4
	30	103.1	103.3	121.2	106.5	108.9	108.5
	令和 元	99.3	99.4	110.0	107.9	107.3	100.4
	2	93.0	93.1	88.5	82.9	93.0	92.0
原指数	令和2年 4月	96.1	96.3	96.3	91.3	85.6	105.3
	5	85.5	85.8	79.4	88.7	83.4	70.5
	6	84.9	84.7	92.5	80.7	53.2	68.1
	7	95.4	95.7	82.1	87.1	105.8	89.8
	8	84.7	84.8	71.4	60.1	96.4	78.6
	9	95.4	95.6	92.6	80.0	117.5	93.6
	10	95.0	94.9	92.4	81.0	107.9	86.4
	11	101.1	101.2	86.0	75.3	115.0	95.5
	12	88.5	88.1	78.1	74.3	52.5	105.3
	令和3年 1	83.5	83.8	87.0	80.6	81.7	91.8
	2	84.4	85.3	93.4	83.4	72.1	101.1
	3	116.7	117.1	99.0	82.8	170.6	104.0
	4	92.6	92.5	104.6	78.7	73.9	104.5
	対前年同月比	△ 3.6	△ 3.9	8.6	△ 13.8	△ 13.7	△ 0.8
季節調整済指数	令和2年 4月	100.9	101.2	92.5	91.3	111.0	103.8
	5	89.0	89.2	87.0	102.0	81.7	83.9
	6	84.7	84.6	90.1	78.5	62.4	68.2
	7	91.2	91.4	83.7	86.7	88.4	85.4
	8	85.6	85.4	82.0	58.7	84.6	82.1
	9	93.8	94.0	88.9	81.0	102.7	86.1
	10	95.4	95.3	86.8	77.7	116.8	83.2
	11	95.4	95.5	84.6	81.8	96.3	93.8
	12	89.4	89.4	75.3	70.1	79.7	99.2
	令和3年 1	92.2	92.5	93.2	87.4	80.8	104.9
	2	84.0	84.8	93.6	79.5	61.2	101.6
	3	109.3	109.7	92.2	76.0	182.7	97.1
	4	97.3	97.2	100.5	78.7	95.8	103.1
	対前月比	△ 11.0	△ 11.4	9.0	3.6	△ 47.6	6.2

鉱工業生産指数の推移（季節調整済）
（平成27年=100）

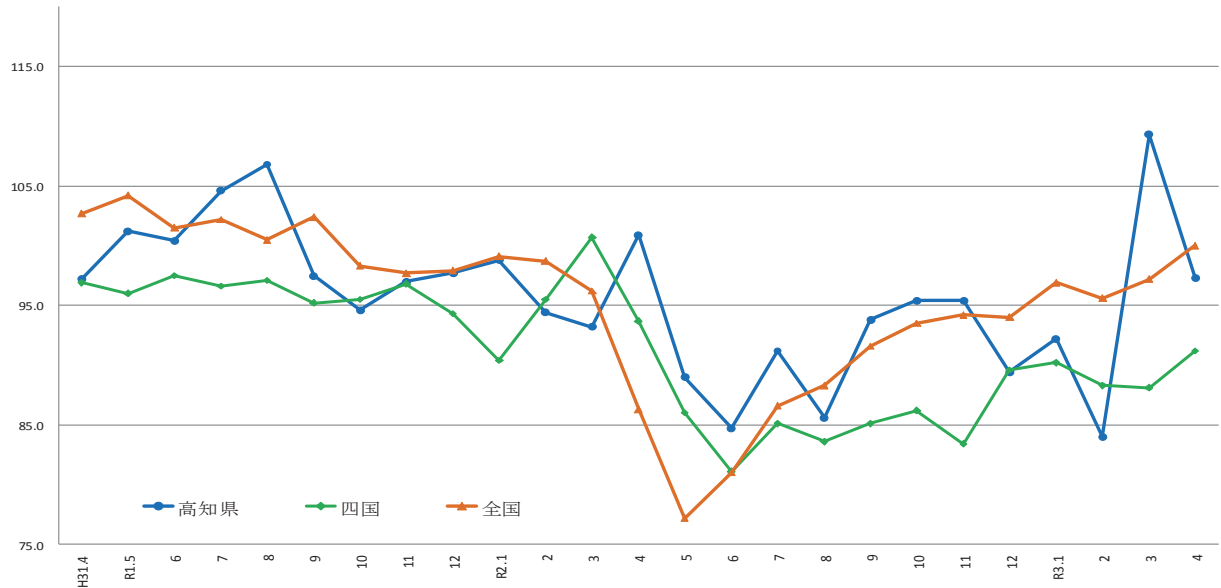

	H31.4	R1.5	6	7	8	9	10	11	12	R2.1	2	3	4	5	6	7	8	9	10	11	12	R3.1	2	3	4
高知県	97.2	101.2	100.4	104.6	106.8	97.5	94.6	97.0	97.7	98.8	94.4	93.2	100.9	89.0	84.7	91.2	85.6	93.8	95.4	95.4	89.4	92.2	84.0	109.3	97.3
四国	96.9	96.0	97.5	96.6	97.1	95.2	95.5	96.8	94.3	90.4	95.5	100.7	93.7	86.0	81.1	85.1	83.6	85.1	86.2	83.4	89.6	90.2	88.3	88.1	91.2
全国	102.7	104.2	101.5	102.2	100.5	102.4	98.3	97.7	97.9	99.1	98.7	96.2	86.3	77.2	81.0	86.6	88.3	91.6	93.5	94.2	94.0	96.9	95.6	97.2	100.0

出典：四国経済産業局（四国）、経済産業省（全国）

※四国経済産業局（四国）は、最新月の数値のみ速報値となっております。

（注）鉱工業指数は、年に1回、前年の指数の再計算を行っています（年間補正）。今回、全国、四国、高知県ともに令和2年1月以降の指数は補正されていますので、ご注意ください。

（平成27年＝100）

							鉱業
窯業・土石製品工業	化学工業	パルプ・紙・紙加工品工業	繊維工業	木材・木製品工業	食料品工業	その他の工業	
1093.1	248.2	996.2	304.2	569.7	1885.2	822.0	217.0
100.0	100.0	100.0	100.0	100.0	100.0	100.0	100.0
96.8	95.5	102.3	101.2	92.5	103.4	95.3	94.5
96.6	91.7	105.3	100.7	100.4	104.7	98.1	95.7
90.9	102.0	103.7	108.2	100.8	99.7	97.0	97.2
90.4	104.6	97.5	104.3	89.6	97.9	89.4	94.1
87.5	96.7	93.7	105.8	78.8	100.0	97.7	89.4
68.1	77.1	107.2	114.4	90.0	113.3	106.3	89.2
78.2	87.8	99.5	93.8	70.0	97.4	84.1	69.3
90.8	95.4	97.5	113.2	75.0	98.3	120.2	93.8
71.9	69.8	92.0	116.8	70.0	110.8	106.6	79.7
83.0	44.2	78.6	95.0	65.0	101.6	74.8	81.3
88.0	95.3	84.1	107.0	75.0	95.9	85.1	83.1
84.6	100.7	88.5	116.7	80.0	97.1	96.0	99.8
111.4	112.8	97.5	108.5	80.0	97.1	102.5	94.7
99.1	116.0	94.7	108.7	75.0	102.3	114.8	105.3
76.5	106.5	89.4	90.1	75.0	84.2	80.2	69.8
76.3	91.0	99.7	105.4	80.0	83.4	94.3	43.0
92.1	98.5	107.1	92.7	100.0	99.0	133.0	102.1
63.8	96.0	103.8	103.5	95.0	109.6	109.8	96.7
△ 6.3	24.5	△ 3.2	△ 9.5	5.6	△ 3.3	3.3	8.4
87.8	82.8	98.3	108.5	88.2	104.9	96.9	90.7
81.6	91.9	101.1	101.0	73.9	95.2	90.9	75.2
83.9	105.5	92.8	103.3	74.7	97.5	112.7	89.9
82.9	95.6	89.1	105.7	73.1	103.5	98.7	84.2
85.6	69.3	90.9	97.4	73.4	98.4	91.8	88.9
84.0	115.5	89.9	107.6	79.7	99.8	97.6	83.5
86.2	94.2	88.9	114.3	75.2	96.4	95.9	98.9
94.6	95.4	97.6	111.6	75.3	99.2	104.0	88.5
86.6	90.3	92.3	114.4	70.8	96.1	98.8	90.1
87.9	93.9	96.8	98.5	77.7	98.9	102.3	77.6
72.0	91.3	96.8	114.6	85.0	95.3	102.8	45.6
85.0	76.4	100.8	87.6	88.6	97.2	104.3	91.4
82.2	103.1	95.1	98.2	93.1	101.5	100.1	98.4
△ 3.3	34.9	△ 5.7	12.1	5.1	4.4	△ 4.0	7.7

製造鉱工業総合及び3分類平均の推移(季節調整済)

(平成27年=100)

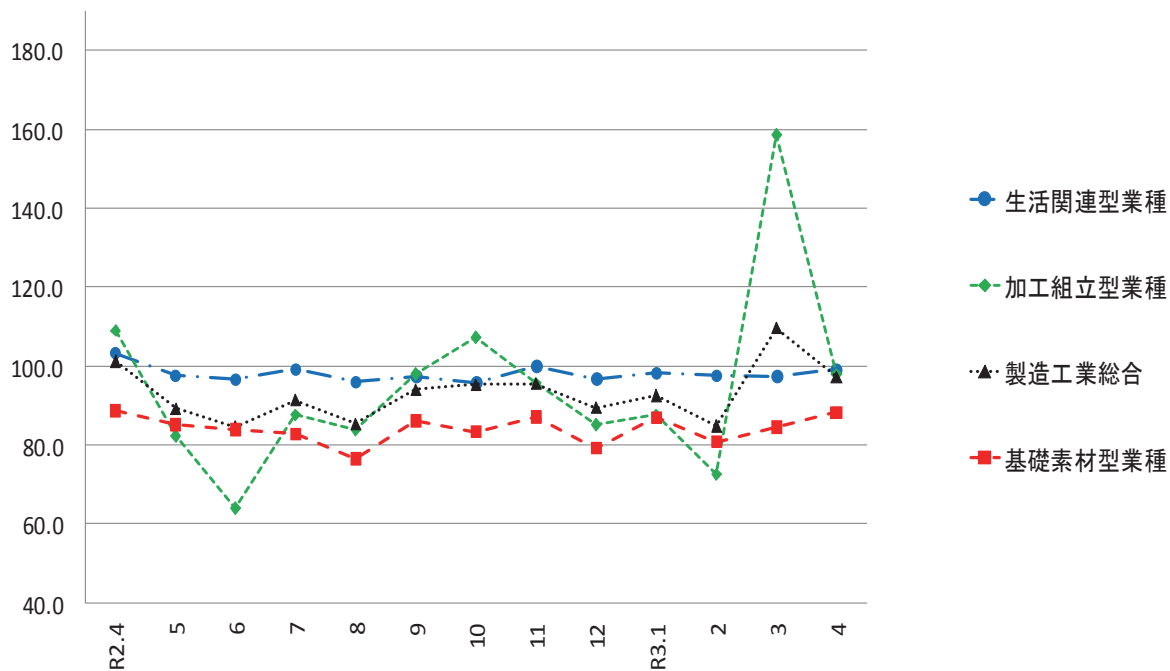

加工組立型業種の推移(季節調整済)

(平成27年=100)

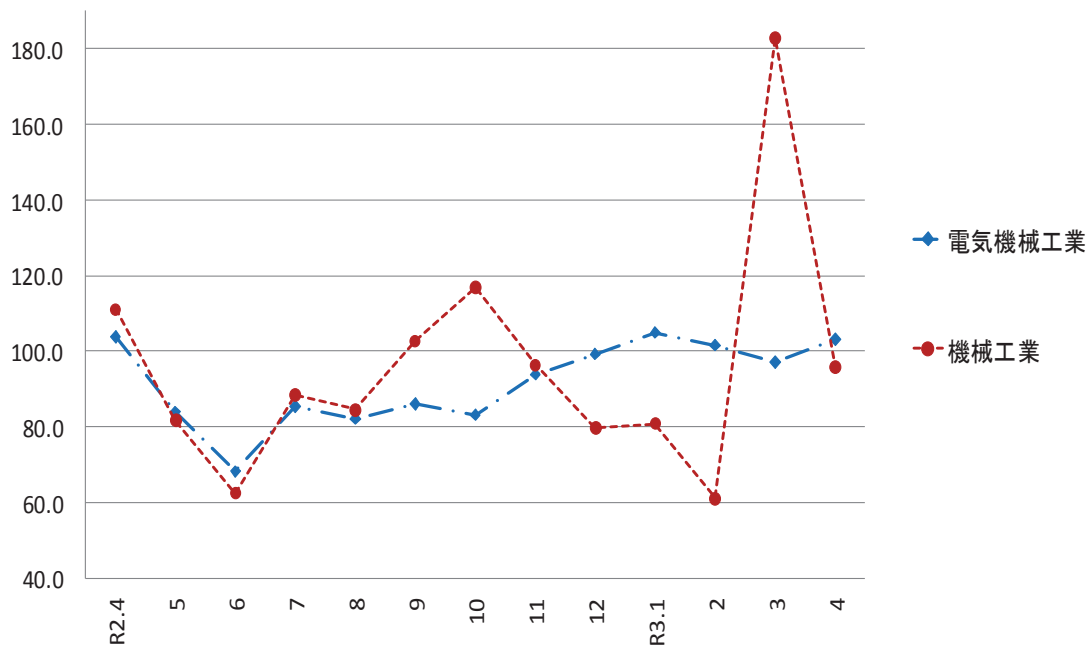

基礎素材型業種の推移(季節調整済)

(平成27年=100)

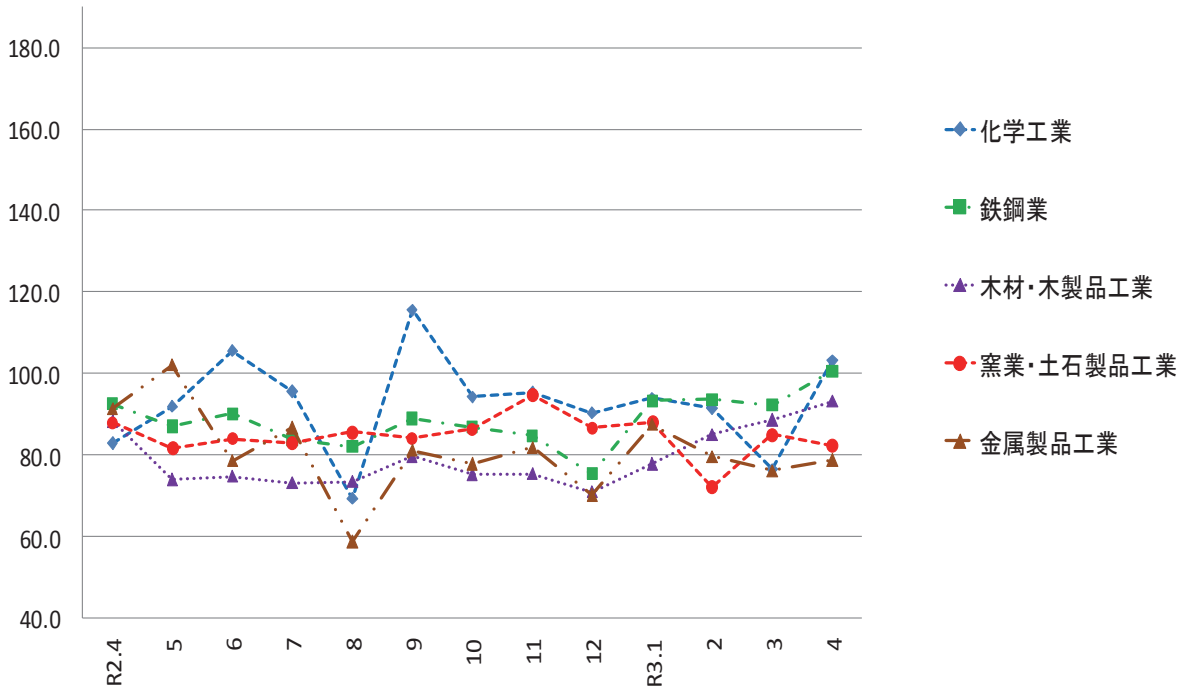

生活関連型業種の推移(季節調整済)

(平成27年=100)

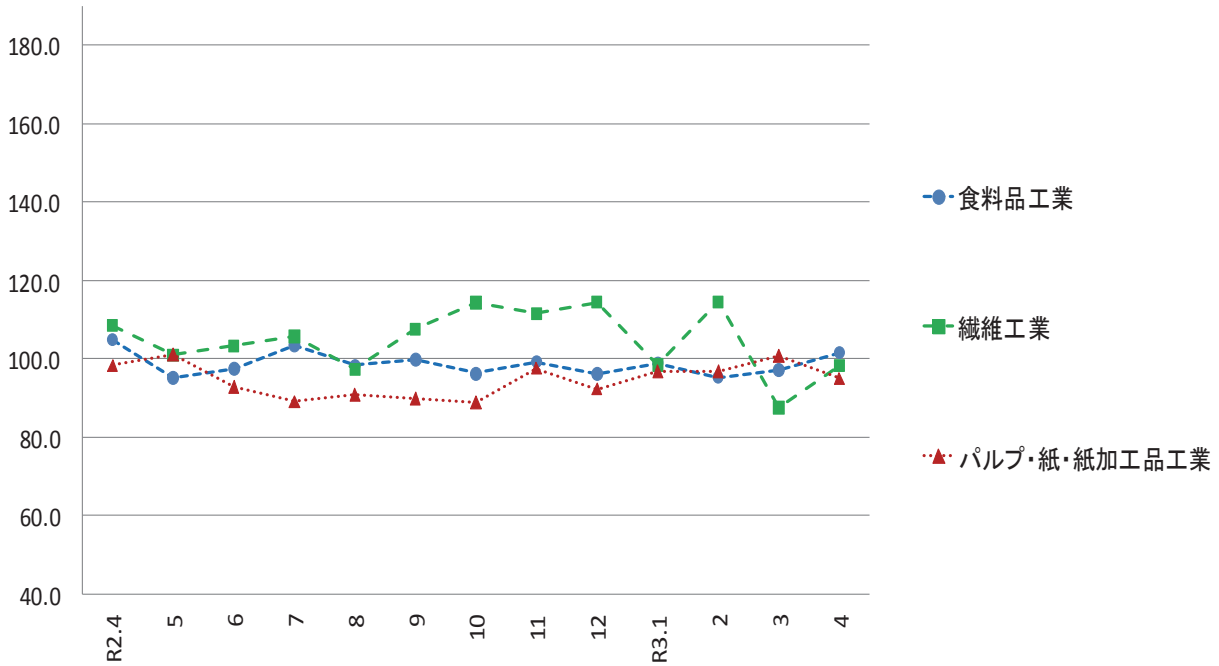

毎月勤労統計調査地方調査 <令和3年4月分(速報)>

公表日 令和3年6月30日
高知県統計分析課
823-9783

《 事業所規模 5人以上 》

1. 賃金の動き(1表参照)

		対前月比(差)	対前年同月比(差)
現金給与総額	230,655 円	△ 2.5 %	△ 1.7 %
きまって支給する給与	227,145 円	△ 0.1 %	0.1 %
特別に支払われた給与	3,510 円	△ 5,719 円	△ 4,169 円

2. 労働時間の動き(2表参照)

出勤日数	19.2 日	0.2 日	0.2 日
総実労働時間	143.6 時間	1.8 %	1.1 %
所定外労働時間	7.6 時間	4.1 %	△ 1.3 %

3. 雇用の動き(3表参照)

常用労働者数	223,457 人	0.3 %	△ 1.0 %
パート労働者比率	29.1 %	△ 0.5 pt	△ 0.7 pt
労働異動率			
入職率	5.57 %		0.38 pt
離職率	5.23 %		0.85 pt

利用上の注意

- 平成29年1月分から、指数は、平成27年平均を100とする平成27年基準となりました。これに伴い、平成29年1月分以降と比較できるように、平成28年12月分までの指数を平成27年平均が100となるように改定しました。平成28年12月分までの増減率は、平成22年基準指数で計算したものです。したがって、改定後の指数で計算した場合と必ずしも一致しません。
- 「-」は該当データの無いものを示し、「x」は標本数が寡少につき秘匿のため公表できないもの。「0」は集計単位未満のデータ量を示します。
- 「鉱業、採石業、砂利採取業」については、調査事業所数が少ないので公表しませんが、調査産業計には含まれます。
- 対前年同月増減率は指数により作成しています。実数で計算した場合に必ずしも一致しません。
- 平成29年1月分から日本標準産業分類(平成25年10月改定)に基づき表章しています。平成21年以前の結果との接続については、厚生労働省のWebページ(<https://www.mhlw.go.jp/toukei/list/dl/maikin-hyosyo.pdf>)を参照ください。
- 常用労働者とは、
 - ① 期間を定めずに雇われている者
 - ② 1か月以上の期間を定めて雇われている者のいずれかに該当する者をいいます。
- パートタイム労働者とは、常用労働者のうち、
 - ① 1日の所定労働時間が一般の労働者より短い者
 - ② 1日の所定労働時間が一般の労働者と同じで1週の所定労働日数が一般の労働者より短い者のいずれかに該当する労働者のことです。また、一般労働者とは、常用労働者のうち、パートタイム労働者でない労働者です。
- 入職(離職)率とは、前月末労働者数に対する月間入職(離職)者の割合(%)です。なお、入職(離職)者には、同一企業内での事業所間の異動者を含みます。
- 調査対象事業所のうち第一種事業所(事業所規模30人以上)の抽出方法は、従来の2~3年に一度行う総入れ替え方式から、毎年1月分調査時に行う部分入れ替え方式に平成30年から変更となりました。賃金、労働時間指数とその増減率は、総入れ替え方式のときに行っていた過去に遡った改定は実施しません。
- 速報値は、速報値の集計後に新たに提出された調査票を加え再集計したものです。そのため、速報値は速報値で改訂される場合があります。

<給与の構成について>

①現金給与総額	②きまって支給する給与		⑤特別に支払われた給与	
	③所定内給与	④超過労働給与		
①=②+⑤	②=③+④	③	④	⑤

*①現金給与総額は、社会保険料や所得税等を控除する前の総支給額です。

*③所定内給与とは、基本給、業績手当、職務手当等のことです。

*④超過労働給与とは、残業手当や深夜勤務手当等のことです。

*⑤特別に支払われた給与とは、賞与(いわゆるボーナス)、ベースアップの差額追給等のことです。

【事業所規模 5人以上】

(1表) 月間現金給与額

(単位:円、%)

産 業	現金給与総額		きまって支給する給与			所定内給与			特別に支払われた給与			
	対前月 増減率	対前年同月 増減率		対前月 増減率	対前年同月 増減率		対前月 増減率	対前年同月 増減率		対前月 増減率	対前年同月 増減率	
全国(調査産業計・確報値)	278,680	△ 1.5	1.4	267,365	1.1	1.2	248,549	1.0	0.8	11,315	△ 7,223	904
高知県(調査産業計)	230,655	△ 2.5	△ 1.7	227,145	△ 0.1	0.1	214,378	△ 0.3	△ 0.6	3,510	△ 5,719	△ 4,169
建設業	322,801	△ 9.7	15.0	322,785	△ 1.6	15.6	306,697	0.2	16.4	16	△ 29,296	△ 1,466
製造業	246,025	3.8	13.7	243,163	3.6	13.2	221,750	2.7	11.5	2,862	676	1,374
電気・ガス・熱供給・水道業	343,437	4.5	1.4	343,437	4.5	1.3	319,005	1.5	0.5	0	0	0
情報通信業	413,299	45.6	27.9	286,096	2.0	0.3	272,207	3.0	2.7	127,203	123,830	89,119
運輸業, 郵便業	233,612	△ 6.0	0.0	224,643	△ 3.2	△ 3.8	184,996	△ 2.4	△ 12.9	8,969	△ 7,471	8,969
卸売業, 小売業	188,746	△ 1.1	△ 10.4	183,458	△ 1.8	△ 7.2	178,015	△ 2.1	△ 6.2	5,288	1,176	△ 7,504
金融業, 保険業	280,446	△ 6.4	1.1	280,116	△ 6.5	1.2	268,233	△ 7.6	0.1	330	330	33
不動産業, 物品賃貸業	206,094	1.7	△ 12.2	206,094	6.5	△ 12.2	193,523	5.3	△ 12.3	0	△ 8,965	0
学術研究, 専門・技術サービス業	350,690	△ 4.3	28.2	350,201	△ 1.9	28.4	335,665	△ 0.3	31.0	489	△ 8,967	△ 155
宿泊業, 飲食サービス業	107,298	△ 0.1	16.5	107,269	△ 0.1	16.5	99,416	△ 0.6	12.9	29	△ 13	7
生活関連サービス業, 娯楽業	194,335	△ 6.8	10.0	194,335	△ 6.8	10.1	186,499	△ 5.9	9.2	0	0	△ 163
教育, 学習支援業	346,110	4.3	2.8	346,069	4.3	2.9	343,318	4.1	2.9	41	16	41
医療, 福祉	256,345	△ 5.1	△ 9.4	256,283	2.0	△ 3.7	240,864	1.0	△ 4.4	62	△ 18,670	△ 16,490
複合サービス業	285,662	△ 3.4	0.7	283,026	0.0	0.9	267,894	△ 1.0	0.5	2,636	△ 9,887	△ 863
サービス業(他に分類されないもの)	168,237	△ 10.0	△ 5.6	165,482	△ 9.3	△ 4.8	159,736	△ 7.8	△ 3.6	2,755	△ 1,853	△ 1,763

注) ① 特別に支払われた給与については指数を作成していないため、実数による増減差です。 令和3年4月
 ② 「現金給与総額」=「きまって支給する給与」+「特別に支払われた給与」・「きまって支給する給与」=「所定内給与」+「超過労働給与」
 ③ 「-」は該当データの無いものを示し、「x」は標本数が寡少につき秘匿のため公表できないもの。「0」は集計単位未満のデータ量を示す。

【事業所規模 5人以上】

(2表) 月間実労働時間数および出勤日数

(単位:時間、日、%)

産 業	総実労働時間			所定内労働時間			所定外労働時間			出勤日数		
	対前月 増減率	対前年同月 増減率		対前月 増減率	対前年同月 増減率		対前月 増減率	対前年同月 増減率		対前月 増減率	対前年同月 増減率	
全国(調査産業計・確報値)	143.4	3.8	4.1	133.3	4.0	3.5	10.1	1.0	12.2	18.6	0.6	0.6
高知県(調査産業計)	143.6	1.8	1.1	136.0	1.6	1.3	7.6	4.1	△ 1.3	19.2	0.2	0.2
建設業	164.0	△ 4.9	5.3	156.0	△ 3.0	5.4	8.0	△ 31.0	2.6	21.1	△ 0.7	0.8
製造業	166.6	7.9	2.2	153.5	7.6	1.6	13.1	12.0	9.2	20.7	1.4	0.1
電気・ガス・熱供給・水道業	144.4	△ 7.2	△ 8.3	138.7	△ 5.8	△ 6.4	5.7	△ 32.1	△ 38.7	18.3	△ 1.3	△ 1.1
情報通信業	171.7	△ 1.2	8.0	160.1	△ 0.6	8.7	11.6	△ 7.9	0.8	21.1	0.0	2.2
運輸業, 郵便業	165.9	△ 4.1	△ 7.5	148.5	△ 3.0	3.4	17.4	△ 12.6	△ 51.0	21.2	△ 0.4	2.7
卸売業, 小売業	135.4	5.2	△ 2.4	131.1	4.8	△ 0.8	4.3	19.4	△ 34.9	18.9	0.4	△ 1.0
金融業, 保険業	156.6	12.5	11.4	148.7	12.1	10.5	7.9	19.7	36.3	20.2	2.0	2.0
不動産業, 物品賃貸業	146.2	9.6	△ 7.7	139.0	8.8	△ 7.3	7.2	28.6	△ 15.3	20.2	1.6	△ 0.8
学術研究, 専門・技術サービス業	160.2	△ 4.7	11.4	151.3	△ 1.2	12.6	8.9	△ 40.3	△ 6.3	19.7	△ 0.9	2.2
宿泊業, 飲食サービス業	101.1	1.5	20.4	96.1	2.2	18.2	5.0	△ 10.7	84.9	16.7	0.7	2.3
生活関連サービス業, 娯楽業	137.9	△ 0.9	13.6	133.0	△ 0.5	14.8	4.9	△ 10.9	△ 11.0	18.7	△ 0.3	0.9
教育, 学習支援業	159.5	4.2	7.8	143.6	0.1	△ 1.2	15.9	67.4	488.2	19.2	△ 0.4	△ 0.2
医療, 福祉	148.6	2.6	△ 2.3	142.6	1.9	△ 2.7	6.0	25.0	11.2	19.3	0.6	△ 0.4
複合サービス業	160.5	△ 2.8	3.1	152.4	△ 2.8	2.9	8.1	△ 2.4	8.0	20.3	△ 0.7	0.7
サービス業(他に分類されないもの)	122.0	△ 10.9	△ 3.8	117.5	△ 8.5	△ 2.5	4.5	△ 47.1	△ 27.5	18.4	△ 1.4	0.2

注) ① 出勤日数については指数を作成していないので、実数による増減差です。 令和3年4月
 ② 「-」は該当データの無いものを示し、「x」は標本数が寡少につき秘匿のため公表できないもの。「0」は集計単位未満のデータ量を示す。

(図1) 賃金・労働時間・常用雇用指数(平成27年平均=100)の変化(事業所規模5人以上)

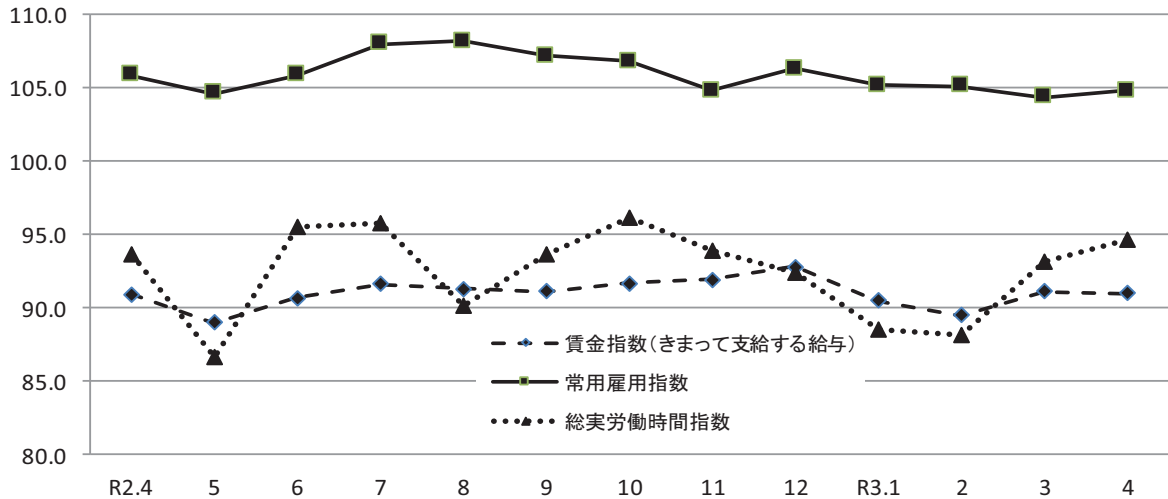

《 事業所規模 5人以上 》

(3表) 常用労働者数および労働異動率

(単位:人、%、ポイント)

産 業	本調査期間末常用労働者数				労働異動率			
	対前月増減率	対前年同月増減率	パートタイム労働者比率	入職率	対前年同月増減差	離職率	対前年同月増減差	
全国(調査産業計・確報値)	51,887,362	1.2	1.2	30.7	5.22	△ 0.10	4.08	△ 0.42
高知県(調査産業計)	223,457	0.3	△ 1.0	29.1	5.57	0.38	5.23	0.85
建設業	15,126	0.0	△ 1.3	3.5	2.50	0.36	2.50	△ 0.75
製造業	19,530	0.9	△ 8.3	15.3	2.14	△ 0.02	1.27	0.10
電気・ガス・熱供給・水道業	841	△ 0.2	△ 33.0	19.7	15.54	△ 6.59	15.78	△ 7.07
情報通信業	2,712	2.3	△ 0.2	7.0	4.34	1.64	2.04	1.21
運輸業,郵便業	11,304	2.2	6.4	21.9	2.73	1.40	0.51	△ 0.14
卸売業,小売業	43,068	△ 1.8	△ 2.3	45.1	2.53	△ 0.56	4.34	2.22
金融業,保険業	5,081	△ 1.4	△ 3.6	6.9	8.60	0.06	9.96	3.69
不動産業,物品賃貸業	1,942	0.7	△ 0.5	41.9	3.63	0.30	2.90	1.08
学術研究,専門・技術サービス業	1,480	2.0	△ 57.9	10.5	9.92	△ 0.66	7.93	△ 0.76
宿泊業,飲食サービス業	26,756	1.6	14.4	67.9	10.50	5.50	8.87	△ 1.18
生活関連サービス業,娯楽業	8,042	△ 0.6	4.3	29.5	4.14	0.06	4.72	1.81
教育,学習支援業	14,898	4.0	△ 4.0	15.6	21.43	4.93	17.41	2.40
医療,福祉	57,367	0.5	△ 0.6	19.3	3.87	△ 2.19	3.39	0.92
複合サービス業	3,736	0.7	△ 1.4	8.3	9.76	△ 2.16	9.06	△ 2.14
サービス業(他に分類されないもの)	11,235	△ 1.5	△ 0.3	32.7	4.75	2.88	6.21	3.66

注) ① 労働異動率については指数を作成していないので、実数による増減差です。

令和3年4月

② 「-」は該当データの無いものを示し、「x」は標本数が寡少につき秘匿のため公表できないもの。「0」は集計単位未満のデータ量を示す。

《 事業所規模 5人以上 》

(4表) 産業別・就業形態別常用労働者数、月間給与額、労働時間数等

(単位:人、円、日、時間)

就業形態	産 業	本調査期間末労働者数	現金給与総額	きまって支給する給与			特別に支払われた給与	出勤数	総労働時間	実所定内労働時間	所定外労働時間
				給与	所定内給与	超過労働給与					
一般労働者	調査産業計	158,454	288,287	283,540	266,366	17,174	4,747	20.8	167.4	157.3	10.1
	製造業	16,544	267,844	265,031	240,901	24,130	2,813	21.0	173.9	159.5	14.4
	卸売業,小売業	23,656	271,327	262,356	253,067	9,289	8,971	21.4	171.8	164.4	7.4
	医療,福祉	46,281	289,857	289,793	270,915	18,878	64	20.5	165.0	157.7	7.3
パートタイム労働者	調査産業計	65,003	92,593	92,047	89,839	2,208	546	15.4	86.4	84.8	1.6
	製造業	2,986	121,795	118,654	112,709	5,945	3,141	18.8	124.9	119.1	5.8
	卸売業,小売業	19,412	89,233	88,384	87,575	809	849	15.9	91.7	91.0	0.7
	医療,福祉	11,086	121,531	121,475	119,975	1,500	56	14.2	82.6	81.8	0.8

令和3年4月

統計表:事業所規模 5人以上

賃金指数(現金給与総額)

(H27年平均=100)

区分	調査産業計		建設業		製造業		電気・ガス・熱供給・水道業		情報通信業		運輸業・郵便業		卸売業・小売業		金融業・保険業	
	名目	実質	名目	実質	名目	実質	名目	実質	名目	実質	名目	実質	名目	実質	名目	実質
平成25年平均	92.6	96.9	96.3	100.7	98.0	102.5	75.3	78.8	79.7	83.4	93.9	98.2	82.0	85.8	90.1	94.2
26	95.7	97.0	105.6	107.0	99.7	101.0	93.2	94.4	86.9	88.0	96.4	97.7	83.7	84.8	89.8	91.0
27	100.0	100.0	100.0	100.0	100.0	100.0	100.0	100.0	100.0	100.0	100.0	100.0	100.0	100.0	100.0	100.0
28	98.1	98.2	116.8	116.9	103.8	103.9	x	x	103.6	103.7	102.3	102.4	84.9	85.0	95.8	95.9
29	100.4	99.6	149.9	148.7	104.1	103.3	x	x	98.2	97.4	103.6	102.8	91.7	91.0	89.9	89.2
30	89.5	88.3	98.2	96.8	107.8	106.3	108.3	106.8	80.8	79.7	96.4	95.1	84.4	83.2	91.0	89.7
令和元年	90.8	88.9	105.8	103.6	100.0	97.9	90.7	88.8	71.2	69.7	99.0	97.0	81.4	79.7	85.7	83.9
令和2年4月	78.2	76.9	90.1	88.6	84.5	83.1	65.2	64.1	65.3	64.2	84.7	83.3	79.1	77.8	64.2	63.1
5月	77.1	75.8	102.9	101.2	85.2	83.8	66.1	65.0	57.1	56.1	74.0	72.8	72.6	71.4	63.5	62.4
6月	130.0	128.1	164.1	161.7	137.9	135.9	182.2	179.5	107.6	106.0	87.9	86.6	96.1	94.7	129.6	127.7
7月	89.7	87.8	100.5	98.3	116.4	113.9	79.9	78.2	63.9	62.5	150.7	147.5	92.2	90.2	72.9	71.3
8月	77.5	75.7	101.1	98.7	90.5	88.4	74.1	72.4	57.4	56.1	85.3	83.3	75.5	73.7	63.5	62.0
9月	77.5	75.8	93.5	91.5	90.6	88.6	66.4	65.0	58.8	57.5	80.5	78.8	74.0	72.4	62.8	61.4
10月	77.2	75.8	92.8	91.1	86.9	85.3	69.0	67.7	69.6	68.3	87.9	86.3	72.7	71.3	63.0	61.8
11月	81.5	80.2	113.8	112.0	109.2	107.5	66.7	65.6	56.2	55.3	77.1	75.9	79.1	77.9	62.8	61.8
12月	153.9	151.6	166.1	163.6	166.5	164.0	189.5	186.7	115.4	113.7	145.7	143.5	139.6	137.5	152.9	150.6
令和3年1月	76.3	74.7	104.5	102.4	93.4	91.5	62.7	61.4	86.1	84.3	78.1	76.5	69.7	68.3	66.8	65.4
2月	74.8	73.4	103.0	101.1	94.7	92.9	62.8	61.6	57.4	56.3	77.5	76.1	69.5	68.2	66.1	64.9
3月	78.9	77.4	114.8	112.5	92.6	90.8	63.3	62.1	57.3	56.2	90.1	88.3	71.7	70.3	69.4	68.0
4月	76.9	76.1	103.6	102.5	96.1	95.1	66.1	65.4	83.5	82.6	84.7	83.8	70.9	70.1	64.9	64.2

区分	不動産業、物品賃貸業		学術研究、専門・技術サービス業		宿泊業、飲食サービス業		生活関連サービス業、娯楽業		教育、学習支援業		医療、福祉		複合サービス業		サービス業(他に分類されないもの)	
	名目	実質	名目	実質	名目	実質	名目	実質	名目	実質	名目	実質	名目	実質	名目	実質
平成25年平均	96.4	100.8	88.1	92.2	113.2	118.4	84.0	87.9	101.5	106.2	93.5	97.8	102.3	107.0	94.8	99.2
26	165.2	167.4	105.4	106.8	106.4	107.8	87.9	89.1	96.8	98.1	96.6	97.9	117.4	118.9	92.5	93.7
27	100.0	100.0	100.0	100.0	100.0	100.0	100.0	100.0	100.0	100.0	100.0	100.0	100.0	100.0	100.0	100.0
28	167.4	167.6	91.4	91.5	100.8	100.9	97.7	97.8	92.4	92.5	102.5	102.6	101.7	101.8	100.0	100.1
29	135.1	134.0	92.0	91.3	100.6	99.8	91.9	91.2	97.5	96.7	99.1	98.3	117.0	116.1	97.4	96.6
30	103.8	102.4	74.5	73.5	95.8	94.5	113.2	111.6	103.7	102.3	83.3	82.1	110.3	108.8	109.3	107.8
令和元年	137.2	134.4	76.0	74.4	85.6	83.8	99.2	97.2	124.3	121.7	89.8	88.0	111.4	109.1	100.1	98.0
令和2年4月	114.5	112.6	62.4	61.4	81.1	79.7	88.3	86.8	85.1	83.7	79.6	78.3	90.4	88.9	82.0	80.6
5月	114.3	112.4	87.9	86.4	83.9	82.5	81.3	79.9	84.4	83.0	75.3	74.0	89.7	88.2	88.8	87.3
6月	204.5	201.5	99.8	98.3	91.0	89.7	115.3	113.6	226.4	223.1	132.3	130.3	216.2	213.0	119.5	117.7
7月	138.7	135.7	104.5	102.3	94.4	92.4	111.0	108.6	93.1	91.1	80.3	78.6	90.5	88.6	77.1	75.4
8月	114.8	112.1	69.6	68.0	101.8	99.4	102.0	99.6	81.2	79.3	74.8	73.0	87.5	85.4	75.4	73.6
9月	116.2	113.7	126.4	123.7	93.0	91.0	101.5	99.3	83.2	81.4	74.0	72.4	86.2	84.3	78.8	77.1
10月	117.0	114.8	94.0	92.2	97.6	95.8	101.9	100.0	84.4	82.8	73.9	72.5	89.3	87.6	77.8	76.3
11月	117.0	115.2	70.3	69.2	108.8	107.1	105.5	103.8	83.3	82.0	75.2	74.0	88.9	87.5	80.4	79.1
12月	265.5	261.6	137.9	135.9	101.7	100.2	160.8	158.4	223.1	219.8	162.0	159.6	222.2	218.9	125.2	123.3
令和3年1月	115.3	112.9	79.1	77.5	96.1	94.1	103.1	101.0	83.5	81.8	71.3	69.8	93.0	91.1	80.3	78.6
2月	98.0	96.2	81.9	80.4	96.5	94.7	103.5	101.6	78.3	76.8	70.1	68.8	92.3	90.6	82.5	81.0
3月	98.8	96.9	83.6	82.0	94.6	92.7	104.2	102.2	83.8	82.2	76.0	74.5	94.1	92.3	86.0	84.3
4月	100.5	99.4	80.0	79.1	94.5	93.5	97.1	96.0	87.5	86.5	72.1	71.3	91.0	90.0	77.4	76.6

注) 実質賃金指数算出のための消費者物価指数は「高知市の持家の帰属家賃を除く総合」指数を使用しています。

統計表:事業所規模 5人以上

賃金指数(きまって支給する給与)

(H27年平均 = 100)

区分	調査産業計	建設業	製造業	電気・ガス・熱供給・水道業	情報通信業	運輸業,郵便業	卸売業,小売業	金融業,保険業
平成25年平均	94.0	98.0	98.5	72.4	82.2	90.7	84.6	100.4
26	95.6	102.1	96.3	99.0	84.4	90.6	85.1	99.4
27	100.0	100.0	100.0	100.0	100.0	100.0	100.0	100.0
28	98.5	111.8	101.4	x	101.6	100.3	88.0	95.4
29	99.6	129.8	99.9	x	97.9	98.8	93.1	92.9
30	90.6	92.7	103.5	101.6	81.6	88.9	90.6	96.4
令和元年	91.8	100.8	98.1	84.0	72.0	92.3	88.2	92.2
令和2年4月	90.9	100.0	97.7	78.5	71.8	90.2	90.3	84.7
5月	89.0	97.2	95.0	79.6	68.5	77.7	87.3	83.8
6月	90.7	100.1	97.5	81.4	69.0	89.9	87.3	80.4
7月	91.6	106.6	104.1	82.6	68.4	95.9	86.2	86.3
8月	91.3	103.6	102.5	89.2	71.5	90.1	90.4	83.8
9月	91.1	102.8	102.6	79.9	70.8	84.9	90.0	82.7
10月	91.7	103.5	101.1	83.0	70.4	93.2	88.3	83.3
11月	91.9	104.8	102.1	80.2	70.0	82.2	89.8	82.9
12月	92.8	109.3	104.4	78.0	71.3	87.1	89.6	82.8
令和3年1月	90.5	115.3	106.9	75.5	73.4	82.5	84.4	85.0
2月	89.5	114.9	107.9	75.6	71.4	82.5	84.2	86.9
3月	91.1	117.5	106.8	76.1	70.6	89.6	85.3	91.7
4月	91.0	115.6	110.6	79.5	72.0	86.8	83.8	85.7

区分	不動産業,物品賃貸業	学術研究,専門・技術サービス業	宿泊業,飲食サービス業	生活関連サービス業,娯楽業	教育,学習支援業	医療,福祉	複合サービス業	サービス業(他に分類されないもの)
平成25年平均	100.3	96.7	113.4	87.4	98.8	93.9	99.5	99.4
26	145.9	105.0	103.2	90.7	94.4	97.5	108.5	101.7
27	100.0	100.0	100.0	100.0	100.0	100.0	100.0	100.0
28	151.4	97.0	101.0	97.2	96.0	101.5	98.7	103.5
29	123.4	95.5	100.0	92.4	98.5	99.7	112.3	101.9
30	106.6	79.8	93.7	111.4	104.3	84.5	105.7	112.0
令和元年	132.4	81.6	84.0	95.6	121.5	90.8	110.1	102.8
令和2年4月	134.9	83.2	83.6	94.3	112.0	90.7	111.4	94.1
5月	132.3	88.3	86.5	87.0	111.1	89.3	111.8	89.6
6月	132.7	90.5	87.6	95.5	112.4	89.7	111.8	96.9
7月	135.6	90.4	96.3	105.9	111.8	90.0	110.5	87.0
8月	135.4	90.8	98.5	109.1	107.0	89.9	108.9	88.8
9月	137.0	91.1	95.9	108.5	109.5	89.5	107.5	92.4
10月	137.9	91.4	100.6	108.9	111.1	89.4	111.1	91.5
11月	137.9	93.8	100.1	112.9	109.7	89.7	110.8	91.7
12月	140.6	92.8	97.0	112.2	112.2	91.2	113.9	91.0
令和3年1月	135.4	105.7	98.9	110.2	110.0	86.1	114.9	93.9
2月	115.5	109.4	96.0	110.6	103.1	84.8	114.9	96.6
3月	111.3	108.8	97.5	111.4	110.4	85.6	112.5	98.7
4月	118.5	106.8	97.4	103.8	115.2	87.3	112.4	89.6

統計表:事業所規模 5人以上

労働時間指数

(H27年平均=100)

区分	調査産業計		建設業		製造業		電気・ガス・熱供給・水道業		情報通信業		運輸業,郵便業		卸売業,小売業		金融業,保険業	
	総実	所定外	総実	所定外	総実	所定外	総実	所定外	総実	所定外	総実	所定外	総実	所定外	総実	所定外
平成25年平均	97.8	84.8	92.2	69.4	87.6	86.5	99.9	42.5	102.5	77.5	92.2	84.7	96.7	88.4	96.5	69.2
26	98.7	85.7	102.1	70.6	95.9	84.3	99.4	77.5	100.3	72.7	93.5	88.3	94.4	84.4	102.1	109.1
27	100.0	100.0	100.0	100.0	100.0	100.0	100.0	100.0	100.0	100.0	100.0	100.0	100.0	100.0	100.0	100.0
28	97.8	100.2	95.9	95.0	88.8	96.9	x	x	99.0	82.3	99.7	109.8	99.9	91.0	99.2	81.2
29	98.4	99.3	96.5	85.6	86.6	91.3	x	x	99.4	73.9	94.0	92.7	106.6	146.7	99.3	74.6
30	96.5	88.4	98.1	94.3	90.1	106.9	102.6	101.9	101.9	101.0	91.5	97.2	99.8	91.8	102.3	76.6
令和元年	93.1	90.1	93.0	63.6	85.5	87.8	98.1	59.1	101.0	82.1	99.1	130.3	91.9	82.2	95.2	68.3
令和2年4月	93.7	76.2	88.4	50.6	88.1	86.3	101.6	62.0	99.6	74.2	93.6	122.8	92.4	83.5	92.6	51.3
5月	86.7	70.3	84.6	46.8	80.2	78.4	87.0	56.0	88.9	52.9	85.1	113.1	88.5	82.3	89.8	54.9
6月	95.5	78.2	91.5	49.4	88.0	79.1	106.6	56.0	106.6	71.6	98.7	148.4	92.0	70.9	93.0	38.1
7月	95.8	81.2	97.0	63.6	90.9	87.8	104.0	136.7	107.3	66.5	95.5	130.4	88.5	70.9	100.6	52.2
8月	90.1	79.2	91.3	70.1	81.3	90.6	89.8	58.0	101.8	73.5	93.6	121.1	89.2	75.9	90.4	51.3
9月	93.7	82.2	94.4	67.5	87.6	76.3	92.3	80.7	98.7	65.2	93.8	117.3	88.8	81.0	91.2	42.5
10月	96.1	79.2	100.1	63.0	87.5	67.6	101.3	64.0	104.9	72.3	96.7	117.6	88.9	70.9	97.2	47.8
11月	93.9	86.1	97.7	81.2	86.4	77.7	86.5	44.7	101.3	80.0	97.5	146.4	90.3	82.3	94.7	48.7
12月	92.4	82.2	94.2	76.0	86.0	98.6	89.0	42.0	99.6	80.0	93.9	118.0	88.0	81.0	92.3	47.8
令和3年1月	88.5	73.3	87.4	80.5	82.9	103.6	84.9	38.0	97.6	69.7	81.3	64.4	84.8	64.6	95.8	55.8
2月	88.2	67.3	89.7	89.6	86.7	87.1	80.9	40.0	91.6	60.6	83.5	67.8	84.9	40.5	85.4	53.1
3月	93.1	72.3	97.9	75.3	83.4	84.2	100.5	56.0	108.9	81.3	90.3	68.9	85.7	45.6	91.8	58.4
4月	94.7	75.2	93.1	51.9	90.0	94.2	93.2	38.0	107.6	74.8	86.6	60.2	90.2	54.4	103.2	69.9

区分	不動産業,物品賃貸業		学術研究,専門・技術サービス業		宿泊業,飲食サービス業		生活関連サービス業,娯楽業		教育,学習支援業		医療,福祉		複合サービス業		サービス業(他に分類されないもの)	
	総実	所定外	総実	所定外	総実	所定外	総実	所定外	総実	所定外	総実	所定外	総実	所定外	総実	所定外
平成25年平均	114.6	365.9	108.1	116.3	116.9	111.0	79.4	44.5	103.2	43.5	98.4	89.6	98.1	228.3	106.9	163.3
26	125.7	367.8	107.6	182.2	104.3	89.7	84.0	69.4	94.3	56.2	101.0	90.3	102.7	257.7	108.8	120.2
27	100.0	100.0	100.0	100.0	100.0	100.0	100.0	100.0	100.0	100.0	100.0	100.0	100.0	100.0	100.0	100.0
28	114.6	280.3	106.2	125.1	99.7	153.0	90.1	101.8	99.0	41.5	97.7	94.4	99.8	131.5	99.7	134.4
29	104.5	155.2	100.8	96.7	95.6	104.0	80.9	97.4	100.8	61.8	99.0	93.7	106.6	144.5	101.2	93.5
30	96.3	93.8	99.9	118.2	88.4	70.4	85.2	55.4	105.5	145.5	98.5	60.5	101.3	107.5	104.4	112.4
令和元年	108.6	200.9	101.3	138.9	77.6	48.9	79.5	86.7	107.4	190.3	98.3	76.1	99.6	166.0	103.9	114.1
令和2年4月	119.1	177.1	93.7	100.0	72.0	35.1	76.4	65.5	109.3	33.8	105.0	77.1	105.5	147.1	94.7	96.9
5月	103.0	158.3	84.4	76.8	73.5	45.5	63.0	41.7	97.0	78.8	95.0	65.7	96.4	135.3	89.4	89.1
6月	119.0	139.6	101.9	91.6	77.1	45.5	75.4	47.6	121.9	111.3	103.2	67.1	102.9	135.3	101.7	90.6
7月	111.7	152.1	103.9	109.5	82.8	63.6	84.4	23.8	115.7	110.0	104.1	68.6	109.4	151.0	100.7	120.3
8月	104.4	158.3	95.0	114.7	87.2	80.5	86.7	32.1	71.3	43.8	100.2	68.6	100.3	109.8	97.2	140.6
9月	110.5	152.1	101.0	114.7	82.9	71.4	83.2	42.9	106.6	107.5	102.6	70.0	98.8	125.5	102.0	179.7
10月	114.4	150.0	103.1	124.2	88.5	77.9	85.1	52.4	116.8	106.3	103.8	75.7	108.3	139.2	98.0	115.6
11月	107.6	160.4	107.2	135.8	88.1	76.6	83.8	69.0	104.4	97.5	99.7	75.7	103.5	198.0	98.2	134.4
12月	111.4	162.5	99.0	135.8	81.8	55.8	84.1	29.8	102.5	80.0	100.8	77.1	112.3	256.9	95.3	89.1
令和3年1月	102.2	191.7	94.2	122.1	84.6	66.2	84.4	46.4	96.7	113.8	96.1	64.3	101.1	198.0	93.3	84.4
2月	98.7	139.6	95.6	140.0	79.1	64.9	82.7	69.0	95.5	91.3	95.7	58.6	93.1	139.2	97.4	121.9
3月	100.3	116.7	109.6	156.8	85.4	72.7	87.7	65.5	113.0	118.8	100.0	68.6	111.9	162.7	102.2	132.8
4月	109.9	150.0	104.4	93.7	86.7	64.9	86.8	58.3	117.8	198.8	102.6	85.7	108.8	158.8	91.1	70.3

統計表:事業所規模 5人以上

常用雇用指数

(H27年平均 = 100)

区分	調査産業計	建設業	製造業	電気・ガス・熱供給・水道業	情報通信業	運輸業,郵便業	卸売業,小売業	金融業,保険業
平成25年平均	100.5	94.6	131.7	237.4	109.8	106.2	98.2	109.2
26	100.6	97.4	122.4	165.4	102.4	101.7	100.2	100.8
27	100.0	100.0	100.0	100.0	100.0	100.0	100.0	100.0
28	102.0	104.4	105.8	x	100.2	103.1	101.8	95.1
29	104.2	107.6	108.5	x	100.3	106.6	104.6	91.8
30	105.8	100.7	131.9	230.6	101.7	106.4	104.7	90.3
令和元年	106.7	107.6	130.5	227.5	102.6	107.3	104.6	87.7
令和2年4月	105.9	110.0	124.4	217.7	103.4	105.4	103.5	86.3
5月	104.6	109.8	123.9	218.9	103.0	85.5	103.3	85.2
6月	105.9	109.8	123.5	218.5	101.4	104.9	103.6	84.6
7月	108.0	110.2	129.6	218.5	101.1	103.1	102.6	83.6
8月	108.2	111.0	128.9	218.5	101.9	103.8	104.3	84.5
9月	107.2	110.7	127.9	218.5	102.4	103.6	104.0	84.9
10月	106.8	111.5	124.4	218.5	103.8	103.3	103.0	84.9
11月	104.8	111.4	122.0	218.5	101.0	84.2	102.8	85.3
12月	106.3	108.5	122.0	218.9	102.1	102.8	103.6	85.8
令和3年1月	105.2	110.3	112.1	145.9	102.5	103.8	104.9	85.7
2月	105.1	109.5	112.7	145.2	100.4	104.5	105.7	85.2
3月	104.4	108.6	113.1	146.1	100.9	109.7	103.0	84.4
4月	104.8	108.6	114.1	145.8	103.2	112.1	101.1	83.2

区分	不動産業,物品 賃貸業	学術研究,専 門・技術サービ ス業	宿泊業,飲食 サービス業	生活関連サービ ス業,娯楽業	教育,学習支援 業	医療,福祉	複合サービス業	サービス業(他 に分類されない もの)
平成25年平均	87.7	115.7	93.9	102.3	96.7	93.8	70.9	106.0
26	85.8	107.6	94.8	100.2	96.3	98.8	69.2	102.9
27	100.0	100.0	100.0	100.0	100.0	100.0	100.0	100.0
28	101.0	96.4	111.1	102.1	102.2	99.4	92.1	101.8
29	97.4	94.3	120.7	104.6	99.0	99.3	98.6	109.0
30	67.1	91.0	124.3	110.3	97.1	100.4	99.0	110.3
令和元年	68.5	90.0	138.7	110.8	96.4	100.7	88.9	102.5
令和2年4月	60.5	91.4	129.0	105.0	96.2	103.0	86.8	107.3
5月	59.9	92.0	126.5	104.7	96.4	103.2	86.6	106.8
6月	60.0	92.6	130.8	103.5	97.2	103.2	85.6	107.0
7月	59.8	91.9	151.8	105.3	96.9	102.9	86.4	108.8
8月	59.9	91.9	149.8	105.1	96.6	103.0	87.7	108.6
9月	60.0	91.1	142.6	102.6	96.3	102.9	84.7	108.3
10月	60.3	90.5	143.7	102.6	95.9	103.0	86.4	106.6
11月	59.8	90.9	145.8	99.9	96.0	103.0	86.1	87.4
12月	59.5	90.9	143.0	100.0	95.3	102.8	86.1	107.3
令和3年1月	58.8	37.6	143.3	108.7	94.8	102.3	86.1	112.3
2月	59.2	37.8	141.2	110.0	93.8	102.6	86.1	110.7
3月	59.8	37.7	145.2	110.1	88.8	101.9	85.1	108.6
4月	60.2	38.5	147.6	109.5	92.4	102.4	85.6	107.0

《 事業所規模 30人以上 》

1. 賃金の動き(1表参照)

		対前月比(差)	対前年同月比(差)
現金給与総額	255,183 円	△ 2.4 %	△ 4.3 %
きまって支給する給与	252,493 円	1.6 %	△ 1.5 %
特別に支払われた給与	2,690 円	△ 10,317 円	△ 7,844 円

2. 労働時間の動き(2表参照)

		対前月比(差)	対前年同月比(差)
出勤日数	19.4 日	0.4 日	0.3 日
総実労働時間	147.9 時間	2.6 %	△ 0.2 %
所定外労働時間	9.1 時間	8.3 %	3.4 %

3. 雇用の動き(3表参照)

		対前月比(差)	対前年同月比(差)
常用労働者数	115,215 人	0.7 %	△ 2.2 %
パート労働者比率	25.7 %	0.0 pt	3.5 pt
労働異動率			
入職率	4.56 %		0.14 pt
離職率	3.86 %		0.98 pt

《 事業所規模 30人以上 》

(1表) 月間現金給与額

産 業	(単位:円、%)											
	現金給与総額		きまって支給する給与				所定内給与		特別に支払われた給与			
	対前月 増減率	対前年同月 増減率	対前月 増減率	対前年同月 増減率	対前月 増減率	対前年同月 増減率	対前月 増減率	対前年同月 増減率	対前月 増減率	対前年同月 増減率	対前月 増減率	対前年同月 増減率
全国(調査産業計・確報値)	313,716	△ 1.9	2.0	300,317	1.0	1.6	275,920	0.8	1.1	13,399	△ 9,164	1,403
高知県(調査産業計)	255,183	△ 2.4	△ 4.3	252,493	1.6	△ 1.5	234,926	1.3	△ 3.0	2,690	△ 10,317	△ 7,844
建設業	400,199	△ 9.7	10.7	400,144	0.1	12.1	363,434	1.9	13.7	55	△ 43,060	△ 4,206
製造業	261,652	3.6	7.4	261,037	4.1	7.3	238,718	3.8	6.4	615	△ 1,369	236
電気・ガス・熱供給・水道業	381,870	4.0	3.7	381,870	4.0	3.6	350,561	2.0	3.0	0	0	0
情報通信業	464,441	54.5	29.2	309,299	2.9	2.0	289,667	3.8	5.3	155,142	155,142	99,505
運輸業、郵便業	217,633	△ 11.8	△ 14.2	217,633	△ 0.9	△ 14.1	151,693	1.2	△ 35.9	0	△ 27,144	0
卸売業、小売業	179,419	△ 10.2	△ 14.1	179,084	△ 5.7	△ 10.8	172,825	△ 6.4	△ 10.4	335	△ 9,627	△ 7,928
金融業、保険業	296,102	△ 6.3	2.5	296,102	△ 6.3	2.4	289,092	△ 7.1	1.7	0	0	0
不動産業、物品賃貸業	177,885	13.5	△ 7.4	177,885	13.5	△ 7.4	160,642	11.9	△ 6.5	0	0	0
学術研究、専門・技術サービス業	350,690	△ 4.3	5.8	350,201	△ 1.9	5.7	335,665	△ 0.3	7.2	489	△ 8,967	389
宿泊業、飲食サービス業	117,791	0.6	2.3	117,645	0.7	2.2	112,735	0.1	0.9	146	△ 62	54
生活関連サービス業、娯楽業	174,375	0.6	28.8	174,375	0.6	29.2	161,064	△ 0.2	26.5	0	0	△ 257
教育、学習支援業	346,748	8.2	1.9	346,678	8.2	1.9	342,431	7.9	1.9	70	28	70
医療、福祉	281,311	△ 4.4	△ 10.5	281,311	3.3	△ 3.7	263,647	2.1	△ 4.6	0	△ 21,885	△ 21,870
複合サービス業	300,567	0.1	△ 1.0	297,219	△ 1.0	△ 1.0	281,463	0.1	0.1	3,348	3,043	△ 184
サービス業(他に分類されないもの)	143,639	△ 6.8	△ 5.9	143,639	△ 6.2	△ 0.8	135,927	△ 4.5	0.3	0	△ 921	△ 7,852

注) ① 特別に支払われた給与については指数を作成していないため、実数による増減差です。
 ② 「現金給与総額」＝「きまって支給する給与」＋「特別に支払われた給与」＋「きまって支給する給与」＋「所定内給与」＋「超過労働給与」
 ③ 「-」は該当データのないものを示し、「x」は標本数が少少につき秘匿のため公表できないもの、「0」は集計単位未満のデータ量を示す。

《 事業所規模 30人以上 》

(2表) 月間実労働時間数および出勤日数

産 業	(単位:時間、日、%)											
	総実労働時間		所定内労働時間				所定外労働時間		出勤日数			
	対前月 増減率	対前年同月 増減率	対前月 増減率	対前年同月 増減率	対前月 増減率	対前年同月 増減率	対前月 増減率	対前年同月 増減率	対前月 増減率	対前年同月 増減率	対前月 増減率	対前年同月 増減率
全国(調査産業計・確報値)	150.4	3.7	4.6	138.3	3.9	3.7	12.1	0.8	15.2	19.0	0.7	0.7
高知県(調査産業計)	147.9	2.6	△ 0.2	138.8	2.2	△ 0.4	9.1	8.3	3.4	19.4	0.4	0.3
建設業	176.7	4.4	7.5	160.0	8.7	9.1	16.7	△ 24.1	△ 5.6	21.5	1.6	1.4
製造業	165.9	7.4	△ 2.1	152.4	7.3	△ 2.2	13.5	8.9	0.7	20.4	1.3	△ 0.4
電気・ガス・熱供給・水道業	162.8	△ 6.3	1.3	152.2	△ 5.5	2.5	10.6	△ 17.2	△ 14.5	19.7	△ 1.2	0.6
情報通信業	172.7	1.5	1.1	159.9	1.7	1.3	12.8	△ 0.8	△ 0.7	21.4	0.5	1.3
運輸業、郵便業	161.4	△ 4.2	△ 8.0	133.4	△ 3.3	△ 2.0	28.0	△ 8.5	△ 28.7	18.6	△ 0.2	1.6
卸売業、小売業	137.2	2.1	△ 0.1	133.3	1.8	1.8	3.9	11.4	△ 39.1	19.4	0.5	0.2
金融業、保険業	153.9	10.5	14.0	147.9	10.5	12.7	6.0	11.1	54.0	20.2	1.6	1.9
不動産業、物品賃貸業	138.6	14.9	△ 4.7	129.0	13.8	△ 3.4	9.6	33.3	△ 19.3	19.2	2.1	△ 0.4
学術研究、専門・技術サービス業	160.2	△ 4.7	4.4	151.3	△ 1.2	6.2	8.9	△ 40.3	△ 19.7	19.7	△ 0.9	2.0
宿泊業、飲食サービス業	96.3	4.7	26.2	92.7	4.7	25.9	3.6	2.9	38.3	15.5	0.7	3.3
生活関連サービス業、娯楽業	127.9	2.8	43.6	119.1	1.7	39.1	8.8	20.5	158.8	19.4	0.2	5.6
教育、学習支援業	150.7	5.5	5.6	138.5	1.1	△ 2.2	12.2	106.8	1,010.1	18.7	△ 0.3	△ 0.6
医療、福祉	152.4	2.9	△ 2.8	145.7	1.7	△ 3.8	6.7	36.7	24.1	19.7	0.5	△ 0.4
複合サービス業	161.8	△ 0.8	2.7	153.2	0.0	3.6	8.6	△ 13.1	△ 11.4	20.4	△ 0.1	0.8
サービス業(他に分類されないもの)	113.3	△ 9.6	△ 11.1	106.7	△ 6.6	△ 10.0	6.6	△ 40.5	△ 24.9	18.1	△ 1.4	0.0

注) ① 出勤日数については指数を作成していないので、実数による増減差です。
 ② 「-」は該当データのないものを示し、「x」は標本数が少少につき秘匿のため公表できないもの、「0」は集計単位未満のデータ量を示す。

(図1) 賃金・労働時間・常用雇用指数(平成27年平均=100)の変化(事業所規模30人以上)

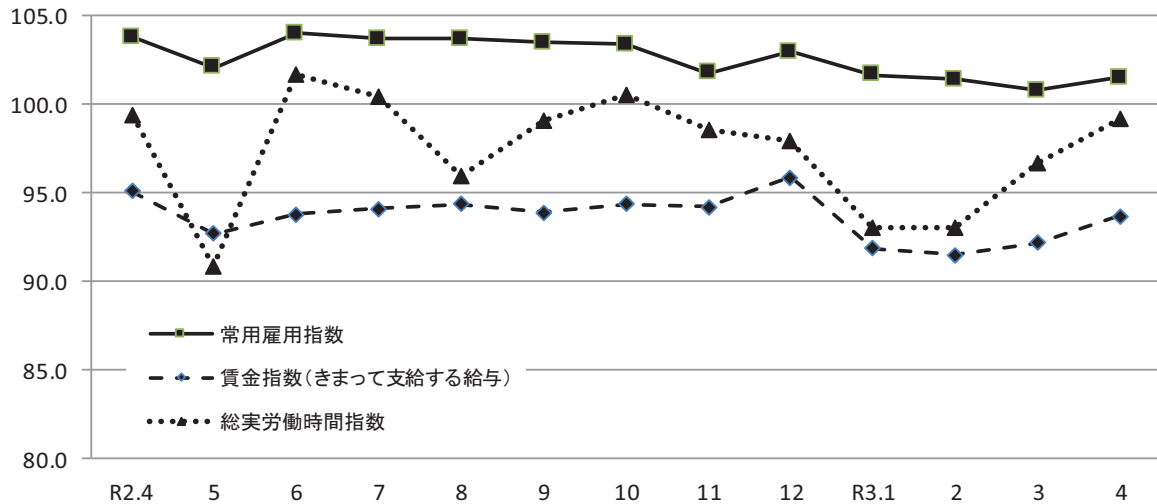

《 事業所規模 30人以上 》

(3表) 常用労働者数および労働異動率

(単位:人、%、ポイント)

産 業	本調査期間末常用労働者数			労働異動率				
	対前月増減率	対前年同月増減率	パートタイム労働者比率	入職率	対前年同月増減差	離職率	対前年同月増減差	
全国(調査産業計・確報値)	29,705,924	1.4	△ 0.3	24.6	5.51	△ 0.31	4.02	△ 0.24
高知県(調査産業計)	115,215	0.7	△ 2.2	25.7	4.56	0.14	3.86	0.98
建設業	4,310	1.1	△ 0.1	0.9	3.07	1.40	1.95	0.42
製造業	12,008	0.8	△ 14.7	15.1	2.07	△ 0.62	1.28	△ 0.06
電気・ガス・熱供給・水道業	329	△ 0.6	△ 55.8	4.3	10.88	△ 0.81	11.48	△ 1.40
情報通信業	1,865	2.5	△ 0.1	4.2	4.56	0.60	2.09	0.88
運輸業, 郵便業	6,541	0.1	2.2	30.7	0.92	0.92	0.86	△ 0.21
卸売業, 小売業	17,701	△ 1.9	△ 4.4	51.2	1.72	△ 1.28	3.61	1.71
金融業, 保険業	2,245	0.3	4.7	4.1	6.07	4.71	5.81	5.25
不動産業, 物品賃貸業	835	△ 2.3	△ 1.2	45.4	2.34	0.73	4.68	0.64
学術研究, 専門・技術サービス業	1,480	2.0	4.4	10.5	9.92	△ 1.89	7.93	△ 4.79
宿泊業, 飲食サービス業	5,355	3.7	△ 3.1	66.4	6.95	2.83	3.25	△ 6.02
生活関連サービス業, 娯楽業	3,087	0.0	19.7	41.3	2.98	△ 0.87	2.95	△ 1.60
教育, 学習支援業	8,755	4.2	△ 3.3	19.3	19.60	7.73	15.41	9.66
医療, 福祉	41,914	1.2	1.1	14.3	3.40	△ 1.58	2.16	0.22
複合サービス業	2,206	2.4	0.4	11.9	10.21	2.19	7.84	1.07
サービス業(他に分類されないもの)	6,385	△ 2.6	△ 1.5	50.1	4.97	1.71	7.61	3.99

注) ① 労働異動率については指数を作成していないので、実数による増減差です。

令和3年4月

② 「-」は該当データのないものを示し、「x」は標本数が寡少につき秘匿のため公表できないもの。「0」は集計単位未満のデータ量を示す。

《 事業所規模 30人以上 》

(4表) 産業別・就業形態別常用労働者数、月間給与額、労働時間数等

(単位:人、円、日、時間)

就業形態	産 業	本調査期間末労働者数	現金給与総額	きまって支給する給与			特別に支払われた給与	出勤数	総労働時間	実所労働時間	所定内労働時間	所定外労働時間
				きまって支給する給与	所定内給与	超過労働給与						
一般労働者	調査産業計	85,587	308,005	304,501	281,775	22,726	3,504	20.5	168.1	156.6	11.5	
	製造業	10,198	284,958	284,354	259,243	25,111	604	20.6	171.3	156.6	14.7	
	卸売業, 小売業	8,640	257,686	256,995	245,550	11,445	691	20.6	167.9	161.0	6.9	
	医療, 福祉	35,904	305,155	305,155	284,839	20,316	0	20.5	164.4	156.7	7.7	
パートタイム労働者	調査産業計	29,628	103,826	103,469	100,685	2,784	357	16.4	90.2	87.9	2.3	
	製造業	1,810	130,092	129,414	122,855	6,559	678	19.3	135.4	129.2	6.2	
	卸売業, 小売業	9,061	105,891	105,891	104,505	1,386	0	18.3	108.6	107.4	1.2	
	医療, 福祉	6,010	142,564	142,564	140,331	2,233	0	14.6	83.1	82.0	1.1	

令和3年4月

統計表:事業所規模 30人以上

賃金指数(現金給与総額)

(H27年平均=100)

区分	調査産業計		建設業		製造業		電気・ガス・熱供給・水道業		情報通信業		運輸業,郵便業		卸売業,小売業		金融業,保険業	
	名目	実質	名目	実質	名目	実質	名目	実質	名目	実質	名目	実質	名目	実質	名目	実質
平成25年平均	96.8	101.3	95.5	99.9	95.0	99.4	87.8	91.8	98.3	102.8	89.7	93.8	105.2	110.0	70.3	73.5
26	95.7	97.0	100.4	101.7	96.4	97.7	x	x	101.9	103.2	88.1	89.3	102.2	103.5	72.6	73.6
27	100.0	100.0	100.0	100.0	100.0	100.0	100.0	100.0	100.0	100.0	100.0	100.0	100.0	100.0	100.0	100.0
28	98.7	98.8	x	x	101.3	101.4	x	x	99.8	99.9	99.2	99.3	103.0	103.1	87.6	87.7
29	98.6	97.8	x	x	105.9	105.1	x	x	100.2	99.4	93.9	93.2	105.0	104.2	81.1	80.5
30	91.8	90.5	x	x	108.7	107.2	x	x	89.6	88.4	97.0	95.7	106.9	105.4	74.6	73.6
令和元年	96.8	94.8	124.9	122.3	105.9	103.7	94.3	92.4	77.7	76.1	102.5	100.4	114.3	111.9	71.7	70.2
令和2年4月	81.9	80.5	101.5	99.8	86.9	85.4	70.9	69.7	71.8	70.6	84.6	83.2	101.2	99.5	56.1	55.2
5月	79.6	78.3	139.9	137.6	89.0	87.5	71.2	70.0	58.2	57.2	72.7	71.5	93.7	92.1	55.0	54.1
6月	139.0	136.9	202.8	199.8	156.2	153.9	186.5	183.7	132.5	130.5	84.8	83.5	131.1	129.2	101.2	99.7
7月	91.4	89.4	107.7	105.4	108.9	106.6	89.4	87.5	70.5	69.0	175.4	171.6	122.8	120.2	63.3	61.9
8月	78.8	77.0	99.7	97.4	85.2	83.2	70.0	68.4	61.3	59.9	85.1	83.1	100.9	98.5	51.3	50.1
9月	78.1	76.4	99.8	97.7	88.3	86.4	68.9	67.4	61.6	60.3	78.4	76.7	97.4	95.3	52.2	51.1
10月	79.5	78.0	99.3	97.4	83.6	82.0	69.9	68.6	75.0	73.6	89.2	87.5	94.3	92.5	52.3	51.3
11月	85.1	83.8	165.8	163.2	113.5	111.7	70.0	68.9	61.3	60.3	74.7	73.5	111.5	109.7	51.6	50.8
12月	165.4	163.0	186.0	183.3	171.7	169.2	202.4	199.4	142.8	140.7	162.8	160.4	186.5	183.7	111.5	109.9
令和3年1月	77.3	75.7	109.8	107.5	90.4	88.5	70.1	68.7	97.4	95.4	69.0	67.6	93.4	91.5	59.4	58.2
2月	76.0	74.6	110.8	108.7	92.9	91.2	70.2	68.9	62.5	61.3	67.0	65.8	93.4	91.7	59.8	58.7
3月	80.3	78.7	124.4	122.0	90.1	88.3	70.7	69.3	60.1	58.9	82.4	80.8	96.7	94.8	61.3	60.1
4月	78.4	77.5	112.4	111.2	93.3	92.3	73.5	72.7	92.8	91.8	72.6	71.8	86.9	86.0	57.5	56.9

区分	不動産業,物品賃貸業		学術研究,専門・技術サービス業		宿泊業,飲食サービス業		生活関連サービス業,娯楽業		教育,学習支援業		医療,福祉		複合サービス業		サービス業(他に分類されないもの)	
	名目	実質	名目	実質	名目	実質	名目	実質	名目	実質	名目	実質	名目	実質	名目	実質
平成25年平均	x	x	97.7	102.2	97.3	101.8	88.8	92.9	112.8	118.0	94.9	99.3	x	x	109.3	114.3
26	x	x	107.7	109.1	96.9	98.2	99.4	100.7	97.9	99.2	94.2	95.4	x	x	99.6	100.9
27	100.0	100.0	100.0	100.0	100.0	100.0	100.0	100.0	100.0	100.0	100.0	100.0	100.0	100.0	100.0	100.0
28	92.6	92.7	104.2	104.3	105.1	105.2	99.6	99.7	91.2	91.3	99.5	99.6	107.4	107.5	106.7	106.8
29	x	x	102.4	101.6	111.4	110.5	103.2	102.4	102.0	101.2	97.3	96.5	104.8	104.0	109.2	108.3
30	96.4	95.1	93.3	92.0	107.8	106.3	117.6	116.0	108.4	106.9	81.5	80.4	101.3	99.9	126.0	124.3
令和元年	133.7	131.0	83.5	81.8	103.9	101.8	98.6	96.6	134.0	131.2	85.4	83.6	107.8	105.6	116.4	114.0
令和2年4月	91.6	90.1	73.7	72.5	86.9	85.4	69.7	68.5	89.9	88.4	77.4	76.1	91.1	89.6	93.0	91.4
5月	92.8	91.2	98.5	96.9	92.8	91.2	50.0	49.2	86.6	85.2	71.7	70.5	88.9	87.4	85.2	83.8
6月	165.1	162.7	140.9	138.8	115.7	114.0	74.4	73.3	201.8	198.8	130.4	128.5	208.7	205.6	128.2	126.3
7月	121.2	118.6	73.3	71.7	96.0	93.9	72.6	71.0	103.7	101.5	72.1	70.5	91.7	89.7	88.8	86.9
8月	92.0	89.8	73.7	72.0	100.3	97.9	78.8	77.0	84.7	82.7	71.7	70.0	89.7	87.6	88.1	86.0
9月	93.4	91.4	73.9	72.3	92.5	90.5	75.7	74.1	87.1	85.2	70.8	69.3	87.8	85.9	90.3	88.4
10月	95.5	93.7	135.4	132.9	100.0	98.1	62.4	61.2	88.0	86.4	71.2	69.9	88.7	87.0	90.6	88.9
11月	94.8	93.3	74.5	73.3	93.7	92.2	65.7	64.7	86.8	85.4	71.4	70.3	88.1	86.7	97.2	95.7
12月	200.1	197.1	135.7	133.7	106.1	104.5	76.9	75.8	228.1	224.7	158.1	155.8	222.3	219.0	128.7	126.8
令和3年1月	79.8	78.2	77.2	75.6	84.8	83.1	86.4	84.6	82.7	81.0	68.3	66.9	93.1	91.2	91.4	89.5
2月	77.5	76.1	79.9	78.4	83.5	81.9	86.1	84.5	83.2	81.6	66.9	65.7	92.5	90.8	92.7	91.0
3月	74.7	73.2	81.5	79.9	88.3	86.6	89.2	87.5	84.6	82.9	72.5	71.1	90.2	88.4	93.8	92.0
4月	84.8	83.9	78.0	77.2	88.9	87.9	89.8	88.8	91.6	90.6	69.3	68.5	90.2	89.2	87.5	86.5

注) 実質賃金指数算出のための消費者物価指数は「高知市の持家の帰属家賃を除く総合」指数を使用しています。

統計表:事業所規模 30人以上

賃金指数(きまって支給する給与)

(H27年平均=100)

区分	調査産業計	建設業	製造業	電気・ガス・熱供給・水道業	情報通信業	運輸業,郵便業	卸売業,小売業	金融業,保険業
平成25年平均	96.4	97.3	97.1	79.8	99.4	86.4	106.2	88.7
26	95.1	101.4	92.3	x	98.1	86.1	102.4	88.5
27	100.0	100.0	100.0	100.0	100.0	100.0	100.0	100.0
28	99.0	x	99.1	x	98.9	96.7	102.5	98.3
29	98.8	x	101.3	x	98.1	92.3	104.1	91.7
30	91.7	x	104.2	x	89.2	90.0	111.7	87.8
令和元年	96.2	111.4	102.4	86.2	73.3	93.4	118.1	85.3
令和2年4月	95.1	113.4	103.4	85.3	75.8	90.7	115.8	82.4
5月	92.7	112.4	100.2	85.7	72.5	78.0	109.9	80.7
6月	93.8	115.0	101.7	84.3	72.2	91.0	109.0	76.4
7月	94.1	114.9	101.9	84.7	72.1	92.7	112.7	79.7
8月	94.4	111.8	100.5	84.2	76.6	91.3	118.1	75.3
9月	93.9	111.7	101.0	82.9	76.3	84.1	116.0	76.6
10月	94.4	112.2	99.5	84.2	76.7	95.7	112.1	76.8
11月	94.2	116.0	101.7	84.2	76.6	80.2	114.3	75.7
12月	95.9	114.8	103.1	83.8	77.5	86.2	116.1	76.2
令和3年1月	91.9	119.8	106.7	84.4	81.1	73.0	111.2	82.6
2月	91.5	125.2	107.4	84.4	78.1	71.8	111.3	87.2
3月	92.2	127.0	106.5	85.0	75.1	78.7	109.5	90.0
4月	93.7	127.1	110.9	88.4	77.3	77.9	103.3	84.4

区分	不動産業,物品賃貸業	学術研究,専門・技術サービス業	宿泊業,飲食サービス業	生活関連サービス業,娯楽業	教育,学習支援業	医療,福祉	複合サービス業	サービス業(他に分類されないもの)
平成25年平均	x	95.7	98.6	91.1	106.6	94.4	x	105.7
26	x	102.7	96.2	102.5	93.2	95.4	x	100.7
27	100.0	100.0	100.0	100.0	100.0	100.0	100.0	100.0
28	98.7	98.0	106.0	97.7	97.9	99.0	103.8	106.1
29	x	98.5	112.1	102.3	101.0	98.2	101.0	107.7
30	96.8	90.2	107.0	112.6	108.0	82.5	97.3	122.4
令和元年	127.6	81.1	103.6	95.8	129.4	86.5	108.4	112.3
令和2年4月	109.0	92.6	92.1	76.4	116.6	87.5	112.7	96.9
5月	110.5	91.1	98.3	54.9	112.4	86.7	111.1	93.5
6月	109.3	92.1	99.3	78.2	112.3	86.7	111.4	97.5
7月	109.9	92.0	99.6	69.7	115.4	85.8	111.3	95.2
8月	109.5	92.6	104.5	86.6	109.8	86.4	111.9	96.7
9月	111.1	92.8	98.0	83.2	112.9	86.1	109.8	99.1
10月	113.6	93.1	105.9	68.6	114.1	86.6	110.5	99.5
11月	112.8	93.6	99.3	72.2	112.5	86.8	110.0	101.4
12月	112.1	92.9	88.8	72.3	118.2	88.9	114.7	99.3
令和3年1月	94.6	96.9	89.9	95.0	107.2	82.9	115.7	100.4
2月	92.2	100.3	88.2	94.6	107.7	81.3	115.3	100.9
3月	88.9	99.7	93.5	98.1	109.8	81.6	112.7	102.5
4月	100.9	97.9	94.1	98.7	118.8	84.3	111.6	96.1

統計表: 事業所規模 30人以上

労働時間指数

(H27年平均 = 100)

区分	調査産業計		建設業		製造業		電気・ガス・熱供給・水道業		情報通信業		運輸業,郵便業		卸売業,小売業		金融業,保険業	
	総実	所定外	総実	所定外	総実	所定外	総実	所定外	総実	所定外	総実	所定外	総実	所定外	総実	所定外
平成25年平均	101.4	88.6	100.1	92.5	98.7	92.2	98.5	54.1	109.8	155.4	92.1	78.2	103.3	97.7	93.9	72.9
26	100.2	90.2	104.1	116.7	97.3	89.6	x	x	103.0	117.5	93.4	88.3	101.8	93.2	96.2	87.0
27	100.0	100.0	100.0	100.0	100.0	100.0	100.0	100.0	100.0	100.0	100.0	100.0	100.0	100.0	100.0	100.0
28	99.2	93.3	x	x	97.4	87.4	x	x	100.2	107.4	97.1	89.2	99.7	105.5	100.9	92.9
29	98.4	86.0	x	x	97.7	86.2	x	x	99.6	106.6	93.1	60.4	98.9	104.0	98.5	62.5
30	99.9	85.8	x	x	99.3	93.8	x	x	101.0	150.1	96.6	80.2	98.4	89.8	98.0	46.2
令和元年	99.4	96.0	101.9	117.4	98.3	90.5	100.2	82.2	101.2	144.3	101.1	107.4	93.7	97.0	91.7	47.5
令和2年4月	99.4	79.3	91.9	85.9	101.0	85.4	103.8	82.7	109.8	121.7	92.0	106.2	92.9	83.1	90.1	32.2
5月	90.9	72.1	99.5	86.9	90.8	79.0	89.9	72.7	97.2	104.7	81.8	108.9	87.4	77.9	83.1	23.1
6月	101.7	82.0	99.2	87.9	99.8	73.9	108.7	74.7	108.3	103.8	100.7	134.1	94.6	76.6	91.8	15.7
7月	100.5	82.0	97.6	84.0	98.7	75.8	103.9	72.0	107.6	100.0	97.7	127.3	92.3	66.2	90.7	17.4
8月	96.0	78.4	101.4	85.0	89.3	75.2	96.6	56.7	103.3	112.3	97.9	115.9	94.1	72.7	75.0	16.5
9月	99.1	79.3	92.5	83.0	95.7	66.9	98.6	62.7	100.3	102.8	98.7	113.0	94.3	68.8	84.3	16.5
10月	100.6	80.2	100.3	85.0	95.1	62.4	108.0	70.7	107.3	116.0	100.6	113.5	91.4	72.7	92.1	19.8
11月	98.6	86.5	102.2	92.2	95.7	74.5	94.3	66.0	104.9	123.6	109.5	165.1	92.6	84.4	84.7	18.2
12月	97.9	82.9	87.8	85.0	94.4	83.4	98.2	61.3	101.8	118.9	97.9	118.1	91.8	80.5	88.9	16.5
令和3年1月	93.1	78.4	86.0	72.3	90.6	85.4	96.2	77.3	97.2	121.7	82.9	78.1	94.5	111.7	86.7	28.9
2月	93.0	72.1	91.2	99.0	95.6	82.2	92.1	72.0	91.9	103.8	84.3	77.8	91.4	49.4	84.8	36.4
3月	96.7	75.7	94.6	106.8	92.1	79.0	112.2	85.3	109.3	121.7	88.3	82.7	90.9	45.5	92.9	44.6
4月	99.2	82.0	98.8	81.1	98.9	86.0	105.1	70.7	111.0	120.8	84.6	75.7	92.8	50.6	102.7	49.6

区分	不動産業,物品賃貸業		学術研究,専門・技術サービス業		宿泊業,飲食サービス業		生活関連サービス業,娯楽業		教育,学習支援業		医療,福祉		複合サービス業		サービス業(他に分類されないもの)	
	総実	所定外	総実	所定外	総実	所定外	総実	所定外	総実	所定外	総実	所定外	総実	所定外	総実	所定外
平成25年平均	x	x	98.6	101.0	109.8	81.5	95.5	87.8	107.1	73.8	101.2	95.1	x	x	111.5	129.0
26	x	x	100.5	136.7	107.8	92.7	100.2	94.3	94.9	73.1	101.7	94.7	x	x	107.1	106.2
27	100.0	100.0	100.0	100.0	100.0	100.0	100.0	100.0	100.0	100.0	100.0	100.0	100.0	100.0	100.0	100.0
28	97.5	94.4	99.8	93.6	106.2	134.1	95.8	85.6	102.1	102.7	98.5	89.2	99.2	117.0	102.0	98.8
29	x	x	100.9	94.5	113.7	170.1	96.4	73.4	97.0	84.0	98.5	92.4	102.9	98.5	98.9	97.7
30	89.7	155.6	100.6	121.1	108.7	132.2	94.7	70.6	100.8	103.6	100.0	55.9	99.9	57.5	113.3	130.1
令和元年	93.9	309.4	104.0	161.1	103.1	102.6	89.4	56.3	112.7	271.8	99.5	68.3	100.1	125.4	111.1	136.2
令和2年4月	93.6	212.5	100.6	91.7	66.9	32.1	65.9	40.0	114.5	29.7	106.4	64.3	105.1	121.3	107.6	141.9
5月	88.3	196.4	83.4	77.7	65.6	44.4	39.9	25.9	99.7	135.1	97.7	54.8	96.4	110.0	97.8	108.1
6月	90.9	178.6	102.4	88.4	80.1	48.1	69.2	31.8	131.0	202.7	104.9	53.6	105.5	97.5	106.1	109.7
7月	89.8	203.6	104.3	91.7	87.5	54.3	69.2	42.4	118.8	200.0	105.1	56.0	105.4	116.3	107.1	127.4
8月	86.3	216.1	95.2	90.9	93.7	76.5	81.6	52.9	80.4	94.6	102.7	58.3	100.6	90.0	105.2	127.4
9月	90.3	207.1	100.4	111.6	88.3	50.6	76.6	41.2	109.5	189.2	104.2	58.3	99.1	106.3	110.6	166.1
10月	94.3	217.9	106.4	114.0	97.0	87.7	70.4	36.5	119.3	205.4	104.5	60.7	106.6	93.8	111.1	129.0
11月	89.9	228.6	103.1	119.0	95.4	56.8	73.5	49.4	108.5	197.3	101.6	60.7	98.6	123.8	108.2	156.5
12月	91.0	219.6	98.0	128.1	84.2	44.4	72.0	50.6	108.1	151.4	103.7	57.1	113.3	181.3	105.9	125.8
令和3年1月	80.3	175.0	94.7	95.9	78.1	38.3	90.6	75.3	100.1	151.4	97.6	58.3	102.7	178.8	95.8	127.4
2月	79.7	144.6	96.1	109.9	73.3	35.8	85.2	71.8	102.5	132.4	97.1	56.0	91.1	116.3	99.0	172.6
3月	77.7	128.6	110.2	123.1	80.6	43.2	92.0	85.9	114.6	159.5	100.5	58.3	108.7	123.8	105.9	179.0
4月	89.2	171.4	105.0	73.6	84.4	44.4	94.6	103.5	120.9	329.7	103.4	79.8	107.9	107.5	95.7	106.5

統計表:事業所規模 30人以上

常用雇用指数

(H27年平均 = 100)

区分	調査産業計	建設業	製造業	電気・ガス・熱供給・水道業	情報通信業	運輸業,郵便業	卸売業,小売業	金融業,保険業
平成25年平均	99.9	101.4	120.9	139.7	102.1	105.5	100.1	111.7
26	100.4	98.0	119.1	x	99.6	99.2	101.5	101.2
27	100.0	100.0	100.0	100.0	100.0	100.0	100.0	100.0
28	101.3	x	99.4	x	101.1	103.4	103.3	95.3
29	101.5	x	92.7	x	102.1	103.9	106.5	95.4
30	103.5	x	117.7	x	103.4	107.6	108.7	94.9
令和元年	104.7	112.8	120.5	134.8	103.3	109.7	108.6	95.3
令和2年4月	103.8	115.8	117.7	131.7	104.4	107.4	108.5	97.8
5月	102.1	115.2	117.1	132.9	103.9	76.2	108.5	95.5
6月	104.0	115.1	116.4	132.6	103.6	109.0	108.5	95.9
7月	103.7	114.3	116.1	132.6	103.2	108.8	107.7	97.0
8月	103.7	114.6	115.6	132.6	102.9	109.2	110.2	98.1
9月	103.5	113.1	115.3	132.6	102.2	109.0	109.4	99.3
10月	103.4	114.8	114.5	132.6	102.9	108.4	109.3	101.3
11月	101.8	114.8	113.8	132.6	101.7	76.8	108.4	101.3
12月	103.0	113.3	113.8	132.9	101.7	108.2	107.9	102.5
令和3年1月	101.7	111.9	100.3	58.4	101.5	108.7	108.3	102.4
2月	101.4	112.7	99.8	57.7	101.0	109.8	107.1	102.6
3月	100.8	114.4	99.6	58.6	101.8	109.8	105.7	102.1
4月	101.5	115.7	100.4	58.2	104.3	109.8	103.7	102.4

区分	不動産業,物品賃貸業	学術研究,専門・技術サービス業	宿泊業,飲食サービス業	生活関連サービス業,娯楽業	教育,学習支援業	医療,福祉	複合サービス業	サービス業(他に分類されないもの)
平成25年平均	x	107.7	98.8	95.6	103.7	93.6	x	103.5
26	x	101.7	101.0	97.6	102.1	97.7	x	103.5
27	100.0	100.0	100.0	100.0	100.0	100.0	100.0	100.0
28	107.3	100.3	105.1	104.8	100.8	101.2	83.8	100.1
29	x	100.0	108.1	104.0	96.5	102.1	93.5	100.1
30	60.9	92.2	106.4	103.8	94.2	102.7	91.7	104.5
令和元年	72.9	95.9	103.8	104.3	94.0	103.2	80.0	107.5
令和2年4月	58.6	94.0	96.2	82.7	96.3	104.4	81.0	102.9
5月	58.6	93.7	94.5	80.8	96.7	104.9	80.6	102.7
6月	58.8	93.7	94.8	78.0	98.1	105.5	80.6	102.6
7月	58.1	94.0	97.4	77.5	97.4	105.0	80.8	102.4
8月	58.5	94.0	92.8	78.6	97.5	104.7	81.0	102.1
9月	57.3	93.8	93.5	79.1	97.1	104.7	81.1	101.6
10月	57.9	94.2	95.1	79.6	96.9	104.7	80.8	98.7
11月	58.3	95.0	96.6	78.2	97.1	105.1	80.4	100.7
12月	57.5	95.0	95.6	78.5	95.9	104.7	80.3	100.0
令和3年1月	58.1	96.0	94.6	98.9	95.0	104.3	80.4	101.1
2月	59.0	96.3	92.5	98.0	94.6	104.4	80.4	101.7
3月	59.3	96.2	89.9	99.0	89.4	104.3	79.4	104.2
4月	57.9	98.1	93.2	99.0	93.1	105.5	81.3	101.4

(参考1)

共通事業所による現金給与総額等の対前年同月比の推移 (調査産業計:常用労働者5人以上)

「前年同月分」及び「当月分」ともに集計対象となった調査対象事業所(共通事業所)について計算した現金給与総額等の対前年同月比を下記のとおり参考提供します。

(注1) 第一種事業所(常用労働者数30人以上の事業所)について、平成30年から部分入替え方式を導入※^{1,2}したことに伴い、常に一部の調査事業所が前年も調査対象となっていることから共通事業所に限定した集計が可能となりました。

(注2) 共通事業所集計は、同一事業所の平均賃金などの変化をみるためのものであり、労働者数の変化の影響を除くため、前年同月も当月の労働者数をもとに月々の平均賃金などを計算しています。

(注3) 共通事業所のみを用いて集計を行っているため、全事業所による集計に比べてサンプルサイズが小さくなることに留意が必要です。

※1 第一種事業所の入替え方法の変更について(各年1月実施)
 平成29年まで 調査対象事業所全体の入替え(2~3年に一度)
 平成30年及び平成31年 調査対象事業所全体の1/2の入替え
 令和2年以降 調査対象事業所全体の1/3の入替え

※2 第二種事業所(常用労働者数5~29人の事業所)については、毎年1月と7月に調査対象事業所全体の1/3の入替えを行っています。

(給与及び労働時間の構成)

現金給与総額=きまって支給する給与(所定内給与+超過労働給与)+特別に支払われた給与
 実労働時間 = 所内労働時間+所定外労働時間

(注4) 最新月の数値のみ速報値となっております。

1. 賃金(常用労働者5人以上、調査産業計)

単位:%

	現金給与総額			きまって支給する給与			所定内給与			所定外給与	特別給与		
	就業形態計			就業形態計			就業形態計						
	一般	パート		一般	パート		一般	パート					
平成31年	4月	△ 0.7	△ 1.2	△ 0.7	0.5	0.1	△ 0.4	0.4	0.0	△ 0.5	2.1	△ 61.2	
令和元年	5月	△ 0.1	0.1	1.4	1.2	1.5	1.6	0.9	1.2	1.6	7.3	△ 57.0	
	6月	2.2	3.0	△ 0.4	0.1	0.8	△ 2.0	0.1	0.9	△ 2.1	△ 0.4	5.1	
	7月	5.3	5.4	0.0	1.3	1.0	0.7	2.1	1.8	0.9	△ 11.5	22.7	
	8月	0.7	0.8	△ 2.7	0.1	0.1	△ 2.7	0.7	0.7	△ 2.0	△ 8.6	376.0	
	9月	1.2	1.1	△ 1.7	1.3	1.2	△ 1.7	1.2	0.9	△ 0.6	2.9	△ 27.1	
	10月	1.5	1.0	1.4	1.5	1.0	1.4	1.8	1.2	2.1	△ 3.3	32.5	
	11月	△ 0.3	△ 0.3	△ 2.7	0.9	0.9	△ 1.5	0.8	0.8	△ 1.4	3.2	△ 19.2	
	12月	4.8	5.1	1.0	1.0	0.9	1.3	1.7	1.8	1.2	△ 11.2	8.3	
	令和2年	1月	△ 4.7	△ 4.6	0.7	△ 2.0	△ 1.8	1.6	△ 1.3	△ 1.0	1.5	△ 10.6	△ 64.0
		2月	△ 3.0	△ 2.5	△ 1.4	△ 2.4	△ 1.8	△ 1.2	△ 2.2	△ 1.6	△ 1.8	△ 4.6	△ 29.8
		3月	△ 0.8	△ 1.0	2.2	△ 0.6	△ 0.8	3.3	△ 0.5	△ 0.8	3.1	△ 1.0	△ 8.4
		4月	△ 1.3	△ 0.7	△ 1.7	△ 1.9	△ 1.4	△ 1.5	0.1	0.8	△ 1.2	△ 28.3	12.1
5月		△ 2.0	△ 1.3	△ 5.0	△ 2.4	△ 1.6	△ 6.0	△ 1.6	△ 0.8	△ 5.0	△ 14.3	5.4	
6月		△ 2.4	△ 2.2	3.7	△ 2.7	△ 2.6	1.6	△ 1.6	△ 1.5	2.3	△ 17.6	△ 2.1	
7月		△ 5.0	△ 4.6	5.0	△ 0.3	0.4	4.6	0.1	0.8	5.3	△ 5.7	△ 27.8	
8月		△ 0.4	1.0	0.3	△ 0.9	0.3	0.8	△ 0.3	0.9	1.3	△ 9.1	37.6	
9月		0.7	1.2	2.9	△ 1.5	△ 1.2	2.4	△ 0.6	△ 0.3	3.2	△ 12.7	912.6	
10月		0.0	△ 0.1	6.7	0.3	0.2	6.4	1.3	1.3	6.7	△ 11.8	△ 16.7	
11月		△ 0.6	△ 0.4	3.0	0.0	0.3	3.1	1.4	1.7	3.9	△ 16.5	△ 8.2	
12月		1.5	1.5	7.7	△ 0.4	△ 0.3	1.1	0.9	0.9	2.2	△ 15.6	3.3	
令和3年	1月	△ 8.2	△ 9.3	3.6	△ 2.3	△ 2.7	3.7	△ 1.7	△ 2.2	4.0	△ 10.7	△ 88.0	
	2月	△ 1.2	△ 1.5	0.0	△ 0.7	△ 1.1	1.6	0.6	0.3	1.9	△ 18.1	△ 47.7	
	3月	2.9	2.7	7.0	0.1	△ 0.4	5.7	1.1	0.6	6.4	△ 12.8	128.3	
	4月	△ 0.7	△ 0.5	3.6	0.8	1.1	3.8	△ 0.2	△ 0.2	5.0	18.5	△ 51.1	

2. 労働時間(常用労働者5人以上、調査産業計)

単位:%

	総実労働時間			所定内労働時間			所定外労働時間				
	就業形態計			就業形態計			就業形態計				
	一般	パート		一般	パート		一般	パート			
平成31年	4月	△ 0.2	0.0	△ 3.8	△ 0.5	△ 0.3	△ 3.7	4.5	4.7	△ 8.7	
令和元年	5月	△ 4.1	△ 4.4	△ 0.7	△ 4.5	△ 4.9	△ 0.9	3.7	4.0	10.0	
	6月	△ 1.9	△ 1.8	△ 0.8	△ 2.2	△ 2.2	△ 0.7	3.5	3.9	△ 4.8	
	7月	0.9	0.8	△ 0.6	0.7	0.6	△ 0.1	4.5	4.7	△ 21.1	
	8月	△ 2.7	△ 2.6	△ 4.6	△ 2.7	△ 2.6	△ 4.1	△ 2.8	△ 2.2	△ 24.0	
	9月	0.1	0.9	△ 4.2	△ 0.2	0.2	△ 3.3	7.5	13.1	△ 37.5	
	10月	△ 0.3	△ 0.2	△ 2.4	△ 0.6	△ 0.7	△ 1.5	4.5	8.4	△ 34.8	
	11月	△ 2.4	△ 2.2	△ 4.5	△ 2.4	△ 2.3	△ 4.1	△ 2.6	0.0	△ 22.7	
	12月	△ 0.1	0.2	△ 1.6	0.6	1.1	△ 1.4	△ 12.8	△ 13.9	△ 10.0	
	令和2年	1月	△ 0.6	△ 0.5	1.5	△ 0.8	△ 0.8	1.6	2.0	3.1	0.0
		2月	△ 1.8	△ 0.8	△ 4.5	△ 2.3	△ 1.4	△ 4.7	5.3	5.8	0.0
		3月	0.2	0.4	△ 0.1	0.5	0.7	△ 0.3	△ 3.4	△ 4.3	3.8
		4月	△ 3.8	△ 2.6	△ 7.0	△ 2.2	△ 0.8	△ 6.7	△ 24.8	△ 24.2	△ 16.7
5月		△ 7.3	△ 5.8	△ 13.4	△ 5.4	△ 3.6	△ 12.6	△ 30.8	△ 30.3	△ 32.4	
6月		△ 2.0	△ 1.2	△ 3.0	△ 0.8	0.0	△ 2.3	△ 17.5	△ 16.0	△ 21.9	
7月		△ 1.9	△ 2.4	5.7	△ 0.4	△ 0.8	7.2	△ 20.2	△ 19.6	△ 21.7	
8月		△ 2.7	△ 3.1	4.5	△ 1.5	△ 1.9	5.6	△ 17.4	△ 17.1	△ 15.9	
9月		△ 3.3	△ 3.8	2.2	△ 1.4	△ 1.8	3.5	△ 24.0	△ 23.7	△ 22.7	
10月		0.9	△ 0.1	9.0	3.0	2.1	10.5	△ 23.7	△ 22.6	△ 26.5	
11月		△ 3.9	△ 4.3	0.7	△ 2.2	△ 2.6	1.4	△ 22.4	△ 21.9	△ 18.2	
12月		△ 2.4	△ 2.7	0.3	△ 0.8	△ 1.2	1.9	△ 20.3	△ 18.6	△ 37.1	
令和3年	1月	△ 1.9	△ 2.5	0.8	△ 1.1	△ 1.8	1.9	△ 14.0	△ 12.3	△ 27.0	
	2月	△ 4.0	△ 4.9	△ 0.2	△ 3.0	△ 3.9	0.4	△ 19.3	△ 18.6	△ 16.7	
	3月	△ 0.9	△ 1.0	△ 0.1	△ 0.2	△ 0.3	0.1	△ 11.9	△ 12.0	△ 7.1	
	4月	0.0	0.2	1.6	△ 0.4	△ 0.4	1.8	6.7	9.5	△ 4.0	

(参考2)

共通事業所による現金給与総額等の対前年同月比の推移
(調査産業計:常用労働者30人以上)

1. 賃金(常用労働者30人以上、調査産業計)

単位:%

	現金給与総額				きまって支給する給与				所定内給与			所定外給与	特別給与
	就業形態計				就業形態計				就業形態計		就業形態計		
	一般	パート	一般	パート	一般	パート	一般	パート					
平成31年	4月	△ 0.2	△ 0.9	1.4	0.6	△ 0.1	1.9	0.5	△ 0.3	2.1	1.9	△ 45.0	
令和元年	5月	0.7	0.4	△ 0.9	2.8	2.6	0.3	2.5	2.4	0.4	6.5	△ 57.5	
	6月	4.6	4.6	3.2	1.6	1.8	△ 0.1	1.6	1.8	△ 0.4	1.5	7.9	
	7月	7.4	7.8	0.9	1.4	1.4	0.5	2.8	2.9	0.4	△ 16.2	36.2	
	8月	1.1	0.9	△ 0.2	0.3	0.0	△ 0.3	1.1	1.0	0.0	△ 10.3	417.8	
	9月	1.7	1.6	△ 0.3	1.7	1.5	△ 0.3	1.5	1.3	0.3	4.1	10.6	
	10月	2.0	1.7	2.2	2.0	1.7	2.3	2.5	2.3	2.3	△ 4.9	27.7	
	11月	△ 0.6	△ 0.9	0.7	1.2	1.1	0.5	1.2	1.1	0.0	1.6	△ 21.0	
	12月	5.9	6.1	2.1	1.1	0.9	3.1	2.4	2.3	3.1	△ 14.0	9.8	
令和2年	1月	0.1	△ 0.7	5.1	1.6	0.9	5.4	2.6	2.0	6.1	△ 8.1	△ 85.9	
	2月	1.7	1.5	1.9	0.9	0.7	1.9	1.4	1.2	1.3	△ 3.5	150.1	
	3月	0.9	0.9	△ 1.6	0.7	0.6	△ 1.5	0.6	0.6	△ 1.7	1.7	5.9	
	4月	△ 0.3	△ 0.4	△ 0.8	△ 0.4	△ 0.5	△ 0.9	2.1	2.3	△ 0.6	△ 26.5	1.3	
	5月	△ 1.1	△ 1.2	△ 1.4	△ 1.1	△ 1.1	△ 1.9	△ 0.7	△ 0.8	△ 0.6	△ 5.7	△ 0.7	
	6月	△ 0.5	△ 0.7	2.9	△ 2.5	△ 2.8	0.7	△ 1.5	△ 1.7	1.7	△ 13.9	1.7	
	7月	△ 7.2	△ 7.8	1.6	△ 1.0	△ 1.2	2.4	△ 0.9	△ 1.1	3.4	△ 3.2	△ 37.5	
	8月	△ 1.3	△ 0.9	0.0	△ 1.4	△ 1.2	1.7	△ 1.0	△ 0.9	2.8	△ 5.7	12.3	
	9月	△ 1.7	△ 1.8	1.6	△ 1.8	△ 1.9	1.5	△ 0.7	△ 0.9	2.2	△ 12.6	41.0	
	10月	△ 1.4	△ 1.6	1.0	△ 1.0	△ 1.1	0.9	△ 0.1	△ 0.2	1.6	△ 10.6	△ 16.8	
	11月	△ 1.4	△ 1.4	0.2	△ 0.6	△ 0.6	0.3	0.8	0.8	1.2	△ 14.2	△ 7.5	
	12月	△ 3.3	△ 3.5	3.4	△ 0.2	△ 0.2	0.5	1.0	1.0	1.6	△ 12.9	△ 5.9	
令和3年	1月	△ 12.5	△ 13.9	3.9	△ 3.3	△ 3.8	4.0	△ 2.9	△ 3.5	4.8	△ 8.0	△ 88.7	
	2月	0.0	△ 0.5	3.3	△ 0.4	△ 0.9	3.2	0.4	0.0	3.4	△ 10.5	431.7	
	3月	4.1	3.5	11.4	0.6	△ 0.4	11.6	1.0	0.0	11.6	△ 4.0	145.0	
	4月	△ 3.5	△ 3.7	4.7	0.1	0.1	5.7	△ 2.6	△ 2.9	6.0	47.1	△ 77.3	

2. 労働時間(常用労働者30人以上、調査産業計)

単位:%

	総実労働時間				所定内労働時間				所定外労働時間		
	就業形態計				就業形態計				就業形態計		就業形態計
	一般	パート	一般	パート	一般	パート	一般	パート			
平成31年	4月	0.2	△ 0.2	△ 0.6	△ 0.4	△ 0.8	△ 0.2	9.5	9.1	△ 11.4	
令和元年	5月	△ 3.0	△ 3.5	△ 1.8	△ 3.7	△ 4.1	△ 2.5	6.7	4.8	20.7	
	6月	△ 1.0	△ 1.2	0.2	△ 1.7	△ 2.0	0.3	9.5	10.9	△ 3.2	
	7月	0.8	0.8	0.3	0.5	0.5	0.4	5.2	5.3	△ 3.3	
	8月	△ 2.0	△ 2.1	△ 3.2	△ 2.0	△ 1.9	△ 3.4	△ 2.9	△ 3.3	3.0	
	9月	0.7	0.9	△ 1.3	△ 0.1	0.0	△ 1.3	11.8	12.8	0.0	
	10月	△ 0.5	△ 0.4	△ 2.0	△ 0.9	△ 0.9	△ 1.8	4.3	5.6	△ 10.0	
	11月	△ 2.9	△ 3.2	△ 1.6	△ 3.1	△ 3.5	△ 1.4	0.0	0.0	△ 6.9	
	12月	△ 1.0	△ 1.1	△ 0.3	0.1	0.2	△ 0.4	△ 13.9	△ 15.3	3.4	
令和2年	1月	1.6	1.2	2.4	1.2	0.8	2.5	6.4	6.3	0.0	
	2月	△ 0.6	△ 0.6	△ 1.1	△ 1.2	△ 1.4	△ 1.4	7.2	8.4	5.1	
	3月	△ 0.6	△ 0.4	△ 2.6	△ 1.1	△ 1.1	△ 2.5	5.6	7.1	△ 5.0	
	4月	△ 3.9	△ 3.6	△ 5.9	△ 3.2	△ 2.9	△ 5.5	△ 13.2	△ 12.7	△ 14.0	
	5月	△ 8.3	△ 8.3	△ 8.8	△ 6.8	△ 6.8	△ 7.5	△ 24.4	△ 24.1	△ 32.7	
	6月	△ 2.0	△ 1.8	△ 2.7	△ 0.8	△ 0.6	△ 1.4	△ 16.1	△ 14.4	△ 27.1	
	7月	△ 2.6	△ 3.0	1.0	△ 1.8	△ 2.3	2.4	△ 12.7	△ 10.9	△ 26.7	
	8月	△ 3.4	△ 3.7	0.4	△ 2.1	△ 2.5	2.0	△ 17.8	△ 17.0	△ 28.0	
	9月	△ 2.6	△ 2.6	△ 2.3	△ 1.2	△ 1.2	△ 1.1	△ 18.4	△ 17.7	△ 27.9	
	10月	△ 0.2	△ 0.2	0.0	1.2	1.2	1.5	△ 15.8	△ 15.5	△ 29.5	
	11月	△ 3.4	△ 3.8	△ 1.4	△ 2.5	△ 2.8	△ 0.7	△ 13.5	△ 13.9	△ 16.7	
	12月	△ 1.9	△ 1.9	△ 2.2	△ 1.2	△ 1.3	△ 0.8	△ 10.3	△ 8.8	△ 29.5	
令和3年	1月	△ 2.2	△ 1.6	△ 4.4	△ 1.6	△ 1.0	△ 3.8	△ 10.4	△ 7.9	△ 20.5	
	2月	△ 5.0	△ 5.1	△ 4.5	△ 4.3	△ 4.5	△ 4.5	△ 14.3	△ 14.4	△ 4.2	
	3月	0.8	1.0	0.9	1.2	1.5	0.7	△ 4.1	△ 4.9	9.1	
	4月	0.7	1.4	△ 0.5	△ 0.6	△ 0.2	△ 0.7	21.6	24.5	4.2	

毎月勤労統計調査地方調査 〈令和3年3月分(確報)〉－抜粋－

令和3年3月分(確報)の主な産業の現金給与総額、総実労働時間、常用労働者数等の実数と対前年同月比は下表のとおりです。

※ 紙面の関係から確報の一部を抜粋して掲載しています。詳しくは、統計分析課まで問い合わせいただくか、統計分析課ホームページをご覧ください。

《 事業所規模 5人以上 》

単位:円、時間、人、%

		現金給与総額			総実労働時間		常用労働者数	
			きまって支給する給与			うち所定外労働時間		パートタイム労働者比率
				うち所定内給与				
実数	調査産業計	236,658	227,429	215,101	141.1	7.3	222,704	29.6
	建設業	357,504	328,192	306,072	172.5	11.6	15,126	3.8
	製造業	236,982	234,796	215,989	154.4	11.7	19,360	14.7
	運輸業, 郵便業	248,418	231,978	189,460	173.0	19.9	11,058	21.3
	卸売業, 小売業	190,855	186,743	181,756	128.7	3.6	43,859	44.4
	金融業, 保険業	299,620	299,620	290,373	139.2	6.6	5,151	6.9
	宿泊業, 飲食サービス業	107,452	107,410	100,004	99.6	5.6	26,325	72.2
	医療, 福祉	270,097	251,365	238,541	144.8	4.8	57,098	19.9
対前年同月比	調査産業計	1.3	0.0	0.9	△ 0.2	△ 17.0	△ 0.6	
	建設業	24.5	16.5	16.0	5.2	27.4	△ 2.3	
	製造業	2.1	10.6	11.4	△ 2.0	△ 7.9	△ 8.2	
	運輸業, 郵便業	△ 7.1	△ 4.2	5.2	△ 10.4	△ 51.3	4.8	
	卸売業, 小売業	△ 4.5	△ 6.5	△ 5.0	△ 7.8	△ 48.5	0.5	
	金融業, 保険業	8.4	9.3	8.1	5.0	53.3	0.1	
	宿泊業, 飲食サービス業	12.2	12.2	10.0	5.8	24.5	6.8	
	医療, 福祉	1.9	△ 3.7	△ 2.9	1.1	△ 12.7	2.5	

《 事業所規模 30人以上 》

単位:円、時間、人、%

		現金給与総額			総実労働時間		常用労働者数	
			きまって支給する給与			うち所定外労働時間		パートタイム労働者比率
				うち所定内給与				
実数	調査産業計	261,445	248,438	231,927	144.2	8.4	114,415	25.7
	建設業	443,019	399,904	356,775	169.2	22.0	4,262	0.9
	製造業	252,635	250,651	230,042	154.4	12.4	11,914	15.2
	運輸業, 郵便業	246,792	219,648	149,831	168.5	30.6	6,537	30.3
	卸売業, 小売業	199,829	189,867	184,582	134.4	3.5	18,043	48.6
	金融業, 保険業	315,872	315,872	311,033	139.3	5.4	2,239	4.2
	宿泊業, 飲食サービス業	117,055	116,847	112,667	92.0	3.5	5,164	66.5
	医療, 福祉	294,285	272,400	258,217	148.1	4.9	41,400	14.8
対前年同月比	調査産業計	△ 0.5	△ 1.5	△ 0.5	△ 1.2	△ 16.8	△ 1.4	
	建設業	20.4	12.8	13.6	△ 4.6	11.7	△ 1.0	
	製造業	△ 5.6	4.6	5.7	△ 5.1	△ 8.1	△ 14.2	
	運輸業, 郵便業	△ 18.8	△ 16.4	△ 17.6	△ 13.2	△ 31.7	1.1	
	卸売業, 小売業	4.2	△ 0.7	1.0	△ 0.2	△ 45.2	△ 1.5	
	金融業, 保険業	8.1	8.2	7.8	6.7	85.8	5.3	
	宿泊業, 飲食サービス業	△ 5.0	△ 5.0	△ 5.1	△ 12.2	△ 47.0	△ 11.3	
	医療, 福祉	1.4	△ 4.8	△ 3.8	1.0	△ 11.0	3.0	

※ パートタイム労働者比率の対前年同月比については算出していないため、空白となっています。

高知県の主要統計

人口動態

資料: 厚生労働省ホームページ
03-5253-1111

(単位: 人・組)

	出生数	死亡数	死産数	婚姻件数	離婚件数
平成 27 年	5 052	10 020	111	3 057	1 356
28	4 779	10 305	106	2 916	1 228
29	4 837	10 150	101	2 869	1 271
30	4 559	10 251	105	2 659	1 227
令和 元	4 270	10 317	83	2 630	1 240
令和 2 . 11	356	855	5	341	87
12	r)337	r)947	r)4	r)206	r)107
3 . 1	r)329	r)983	r)7	r)199	r)111
2	p)311	p)868	p)7	p)227	p)97
3	p)390	p)900	p)5	p)317	p)130
4	p)388	p)816	p)12	p)155	p)78

職業紹介状況

資料: 高知労働局職業安定部
885-6051

	1) 一般(学卒を除く)労働者					2) 日雇労働者	
	新規求職 申込件数	月間有効 求職者数	新規求人数	月間有効 求人 数	就職件数		四半期末日の 有効求職者数
平成 28 年度	40 005	161 609	69 137	182 838	14 908	(1,024)	…
29	38 394	155 094	68 848	186 462	14 176	(932)	…
30	36 699	149 824	70 702	190 964	13 766	(1,009)	…
令和 元	36 017	149 901	69 604	190 223	12 955	(848)	…
2	32 383	152 291	57 024	151 013	11 056	(630)	…
令和 2 . 12	1 908	11 880	4 947	12 922	704	(51)	…
3 . 1	2 764	12 124	5 177	13 362	672	(46)	} 151
2	3 031	12 767	5 216	14 093	892	(50)	
3	3 724	14 160	6 308	15 044	2 083	(95)	
4	3 844	14 033	5 204	14 100	1 092	(62)	
5	2 311	13 443	4 463	13 685	848	(45)	…

(注) ()は県外就職件数で内数として表示した。

1) について、パートタイムを含む。

2) について、平成22年度から四半期集計に変更。なお、就労実人員については、令和3年から集計の見直しにより計上なし。

P2の各月別有効求人倍率は季節調整値であり、原数値での計算とは一致しない。

雇用保険(失業給付)状況

資料: 高知労働局職業安定部
885-6051

(単位: 件・人・千円)

	一般(特例・高齢を除く)雇用保険					日雇雇用保険	
	事業主都合離職数	初回受給者数	受給者実人員	支給終了者数	給付総額	受給者実人員	給付総額
平成 28 年度	2 420	8 225	2 956	6 132	4 095 857	144	88 643
29	2 457	7 900	2 828	5 727	3 907 920	135	82 503
30	2 280	7 614	2 801	5 551	3 960 658	134	79 816
令和 元	2 655	7 670	2 854	5 632	4 103 948	131	81 369
2	2 647	7 577	2 901	5 730	4 901 845	132	80 358
令和 2 . 12	147	457	2 657	489	394 016	134	5 867
3 . 1	196	553	2 651	528	400 073	135	8 058
2	223	590	2 605	416	342 368	132	5 693
3	243	509	2 638	468	383 126	131	7 174
4	504	744	2 661	426	340 762	130	6 415
5	95	925	2 796	367	338 008	126	6 124

(注) 受給者実人員の年度の数値は、月平均を掲載。

新設住宅：利用関係別戸数

資料：国土交通省総合政策局
03-5253-8111

(単位：戸)

	全 国	四 国	高 知 県				
			計	持 家	貸 家	給 与 住 宅	分 譲 住 宅
平成 28 年度	974 137	22 109	3 116	1 590	1 057	24	445
29	946 396	22 509	3 255	1 526	1 198	69	462
30	952 936	21 349	3 374	1 542	1 155	40	637
令和 元	883 687	20 290	3 234	1 598	998	10	628
2	812 164	19 299	3 412	1 469	956	35	952
令和 2 . 12	65 643	1 960	321	116	85	1	119
3 . 1	58 448	1 194	185	116	47	-	22
2	60 764	1 362	203	126	43	2	32
3	71 787	1 562	193	125	39	-	29
4	r)74 521	1 495	217	111	64	1	41
5	70 178	1 580	253	158	58	1	36

用語の定義：持家………建築主が自分で居住する目的で建築するもの 貸家………建築主が賃貸する目的で建築するもの
給与住宅……会社、官公署、学校等がその社員、職員、教員等を居住させる目的で建築するもの
分譲住宅……建て売り又は分譲の目的で建築するもの

大型小売店販売状況

資料：四国経済産業局ホームページ
087-811-8509

(単位：百万円)

	店 舗 数	総 合	衣 料 品	身の回り品	飲 食 料 品	家 庭 用 品	その他の商品	食 堂・喫 茶
平成 28 年	24	71 527	10 527	2 788	46 546	1 926	8 636	94
29	24	70 599	10 019	2 523	46 394	1 930	8 745	95
30	25	70 779	9 249	2 368	47 447	2 031	8 741	88
令和 元	26	69 738	8 726	2 299	47 160	2 029	8 642	88
2	31	72 528	6 559	1 912	52 152	2 952	8 153	61
令和 2 . 5	31	5 686	421	107	4 312	259	537	3
令和 2 . 12	31	7 912	608	182	5 642	316	1 071	7
3 . 1	31	6 044	519	170	4 327	271	689	4
2	31	5 353	421	107	3 947	215	616	4
3	31	6 130	533	187	4 422	100	826	7
4	31	5 720	496	148	4 102	97	828	5
5	31	6 080	506	132	4 482	99	795	6

(注) 毎年3月頃、年間補正により前年の確報値は修正される場合がある。

主要観光施設入込客数及び宿泊者数

資料：県観光政策課(観光施設入込客数)、観光庁(延べ宿泊者数)
823-9606 03-5253-8111

(単位：人、人泊)

	高 知 県				全 国		
	主要観光施設 入 込 客 数	¹⁾ 延べ宿泊者数	²⁾ 観 光	³⁾ ビジネス	¹⁾ 延べ宿泊者数	²⁾ 観 光	³⁾ ビジネス
平成 27 年	2 695 467	2 819 870	1 302 270	1 517 140	504 078 370	251 308 060	251 163 620
28	2 637 151	2 821 620	1 301 850	1 519 470	492 485 160	247 403 020	244 808 100
29	3 046 324	2 714 490	1 180 110	1 534 370	509 596 860	260 976 900	248 173 810
30	3 176 111	3 014 560	1 386 080	1 628 470	538 001 500	280 784 880	256 784 160
令和 元	3 264 069	2 903 110	1 285 190	1 617 930	595 921 480	312 420 400	281 357 240
令和 2 . 11	p)279 902	r)233 920	r)103 530	r)130 390	r)37 154 530	r)19 293 070	r)17 799 250
12	p)130 356	r)160 490	r)64 990	r)95 500	r)30 047 270	r)14 328 920	r)15 652 970
3 . 1	p)103 672	p)92 850	p)20 840	p)72 010	p)17 289 120	p)6 314 850	p)10 920 430
2	p)134 732	p)114 370	p)28 520	p)85 840	p)17 634 050	p)6 478 080	p)11 124 230
3	p)208 865	p)177 810	p)58 530	p)119 270	p)27 292 910	p)11 996 940	p)15 232 310
4	p)191 761	p)131 010	p)52 070	p)78 930	p)22 444 480	p)9 035 410	p)13 365 680

1)宿泊目的割合不詳を含む。 2)観光目的の宿泊者が50%以上を「観光」としている。 3)観光目的の宿泊者が50%未満を「ビジネス」としている。

電力需要実績

資料：経済産業省 資源エネルギー庁 電力・ガス事業部 電力市場整備室
03-3501-1748

(単位：千kWh)

	総計	特別高圧	高圧	低圧
平成 28 年度	4 288 586	466 041	1 745 378	2 077 167
29	4 352 507	476 561	1 734 753	2 141 192
30	4 144 156	425 525	1 700 945	2 017 686
令和 元	4 041 826	384 227	1 676 577	1 981 022
令和 2 . 10	302 004	30 057	130 914	141 033
11	290 956	31 509	121 471	137 976
12	326 888	33 471	137 770	155 647
3 . 1	423 892	31 765	140 886	251 241
2	346 519	28 214	125 123	193 182
3	333 513	32 688	127 964	172 861

(注) 電力自由化に伴い、平成28年4月分以降から四国電力㈱がデータの公表をしなくなったため、資源エネルギー庁のデータを利用する。

金融機関別預金・貸出残高

資料：日本銀行高知支店ホームページ
822-0001

(単位：百万円)

	高 知 県			
	預 金 残 高		貸 出 残 高	
	¹⁾ 国 内 銀 行	²⁾ 信 金 ・ 信 組 ほ か	¹⁾ 国 内 銀 行	²⁾ 信 金 ・ 信 組 ほ か
平成 28 年度末	2 628 211	1 858 365	1 528 837	288 362
29	2 689 032	1 893 873	1 524 488	286 551
30	2 705 262	1 936 526	1 560 793	284 788
令和 元	2 717 143	1 969 742	1 575 053	280 602
2	2 964 631	2 040 813	1 657 423	293 011
令和 2 . 12	3 000 169	2 035 695	1 644 699	286 360
3 . 1	2 953 071	2 033 864	1 636 428	288 701
2	2 942 527	2 044 139	1 650 393	290 092
3	2 964 631	2 040 813	1 657 423	293 011
4	3 014 774	…	1 650 994	…
5	3 009 956	…	1 650 129	…

(注) 1) 国内銀行は都銀・地銀・信託・第2地方銀行協会加盟行

2) 信金・信組ほかは信金・信組・農協・漁協及びその他の金融機関(高知県外に本店を置く金融機関は除く)
業態別の公表方法の変更に伴い、「金融機関別預金残高」及び「金融機関別貸出残高」を1表に集約

日本銀行券受払高

資料：日本銀行高知支店ホームページ
822-0001

(単位：高知県 百万円、全国 億円)

	高 知 県			全 国		
	受	払	受(△)・払超	受	払	受(△)・払超
平成 28 年	160 758	413 085	252 327	553 272	593 585	40 312
29	143 508	404 193	260 685	548 062	590 614	42 553
30	129 882	404 354	274 471	540 724	577 184	36 460
令和 元	141 374	391 265	249 891	535 571	559 364	23 793
2	105 781	382 247	276 466	468 567	524 431	55 864
令和 3 . 1	11 915	14 573	2 657			
2	6 645	24 468	17 822			
3	9 471	33 464	23 992			
4	7 204	39 913	32 708			
5	8 135	19 001	10 865			
6	7 757	36 800	29 042			

(注) 日本銀行高知支店の公表にあわせ、受を(△)に変更した。

企 業 倒 産 状 況

資料：(株)東京商工リサーチ高知支店
822-0016

(単位：百万円)

	件 数			負 債 総 額		
	総 数	法 的 整 理	任 意 整 理	総 数	法 的 整 理	任 意 整 理
平成 28 年度	32	23	9	7 009	6 123	886
29	32	26	6	6 063	5 506	557
30	35	32	3	6 841	6 589	252
令和 元	40	34	6	3 047	2 441	606
2	28	27	1	3 965	3 815	150
令和 3 . 1	2	2	-	124	124	-
2	1	1	-	140	140	-
3	4	4	-	709	709	-
4	1	1	-	100	100	-
5	1	1	-	76	76	-
6	1	1	-	35	35	-

※負債1,000万円以上

信 用 保 証 協 会 保 証 状 況

資料：高知県信用保証協会
823-3261

(単位：百万円)

	保 証 申 込		保 証 承 諾		1)保証債務残高		代 位 弁 済 (元 利)	
	件 数	金 額	件 数	金 額	件 数	金 額	件 数	金 額
平成 28 年度	3 064	40 465	2 933	38 657	13 181	126 084	186	1 971
29	2 806	36 672	2 683	34 766	12 209	116 333	146	1 500
30	2 972	39 737	2 804	37 243	11 422	109 808	131	881
令和 元	3 183	43 987	2 972	38 338	10 823	105 690	183	1 771
2	10 524	209 869	9 733	190 825	15 283	230 020	58	597
令和 3 . 1	358	5 103	321	4 947	15 019	221 433	-	-
2	600	11 613	494	7 872	15 097	223 516	6	45
3	1 126	22 727	825	17 082	15 283	230 020	7	35
4	107	960	455	7 870	15 499	253 410	9	128
5	122	1 122	140	1 757	15 519	235 862	5	54
6	202	2 858	188	2 557	15 448	235 109	10	137

(注) 1)は年度末及び月末の数字である。

手 形 交 換 高 及 び 不 渡 手 形

資料：高知手形交換所
823-3228

(単位：枚・千円・人)

	手 形 交 換 高 (A)		不 渡 手 形 実 数 (B)		% (B / A)		取 引 停 止 処 分			う ち 資 金 不 足		
	枚 数	金 額	枚 数	金 額	枚 数	金 額	人 員	枚 数	金 額	人 員	枚 数	金 額
平成 28 年度	262 889	299 933 726	251	209 528	0.10	0.07	10	32	20 949	9	24	16 798
29	241 998	277 714 966	109	163 731	0.05	0.06	13	34	37 497	10	28	18 378
30	229 861	268 563 114	125	88 073	0.05	0.03	7	21	6 736	7	21	6 736
令和 元	217 886	261 106 434	255	126 620	0.12	0.05	10	40	23 822	9	38	22 821
2	190 626	232 110 241	39	25 382	0.02	0.01	1	3	2 242	1	3	2 242
令和 3 . 1	14 028	17 158 739	2	1 006	0.01	0.01	-	-	-	-	-	-
2	14 101	18 724 552	3	1 861	0.02	0.01	-	-	-	-	-	-
3	19 794	27 130 801	3	803	0.02	0.00	-	-	-	-	-	-
4	15 269	20 312 501	-	-	-	-	-	-	-	-	-	-
5	14 730	19 003 198	4	19 308	0.03	0.10	1	1	153	-	-	-
6	15 033	20 144 882	-	-	-	-	-	-	-	-	-	-

気 象

資料:高知地方気象台「高知県の気象」
822-8882

(単位: 気温 °C、降水量 mm、日照時間 時間)

	高 知			宿 毛			清 水			室 戸 岬		
	平均 気温	降 水 量	日照時間	平均 気温	降 水 量	日照時間	平均 気温	降 水 量	日照時間	平均 気温	降 水 量	日照時間
平成 27 年	17.5	2 966.5	2 098.4	17.5	2 321.0	2 010.5	18.5	3 030.0	2 087.7	17.0	2 643.0	2 143.7
28	18.1	2 823.0	2 096.7	18.2	2 675.5	2 113.1	19.2	3 063.5	2 198.2	17.6	3 537.0	2 193.5
29	17.1	2 022.0	2 218.3	17.2	2 045.5	2 180.3	18.1	2 827.0	2 269.3	16.5	2 306.5	2 308.9
30	17.4	3 092.5	2 265.0	17.5	2 944.5	2 191.5	18.4	2 958.5	2 297.3	16.9	2 393.0	2 259.7
令和 元	17.8	2 538.5	2 134.7	17.9	2 632.0	2 119.5	18.9	2680.0]	2 169.4	17.3	2 945.0	2 223.7
令和 2 . 12	8.7	24.5	214.2	9.0	32.5	182.9	10.7	28.5	206.6	10.0	19.0	219.0
3 . 1	6.9	76.0	206.1	7.6	66.5	169.9	9.1	135.0	192.5	7.7	85.0	196.7
2	9.6	82.0	201.2	10.1	77.5	167.8	11.8	212.0	182.5	10.0	124.0	199.4
3	13.9	286.0	182.1	14.1	167.5	174.5	15.5	214.0	181.8	13.3	201.0	191.9
4	15.9	252.5	214.1	16.0	137.0	215.4	17.1	166.5	208.9	15.2	229.5	200.0
5	19.6	411.0	149.5	19.6	314.0	153.8	20.0	388.5	147.7	18.4	462.0	148.4

(注) 「」は、統計を行う対象資料が許容範囲で欠けているが、上位の統計を用いる際は一部の例外を除いて正常値(資料が欠けていない)と同等に扱う(準正常値)。
「]」は、統計を行う対象資料が許容範囲を超えて欠けている(資料不足値)。

青果物の卸売数量及び価格(高知市中央卸売市場)

資料:高知市卸売市場 市場課
883-1173

(単位: 数量 t、価格 1kg当たり円)

	野 菜 計												果 実 計					
	だいこん		キャベツ		ねぎ		きゅうり		なす		トマト		温室メロン					
	数量	価格	数量	価格	数量	価格	数量	価格	数量	価格	数量	価格	数量	価格	数量	価格		
平成 27 年	37 486	267	3 569	92	3 904	122	728	599	2 744	328	1 566	355	1 809	482	15 085	378	556	815
28 年度	36 083	283	3 919	108	3 703	125	763	682	2 735	305	1 471	360	1 990	476	14 907	398	582	767
29	36 793	271	4 101	102	4 003	129	713	738	2 838	303	1 669	368	1 892	439	14 030	402	509	750
30	35 246	264	3 694	89	3 442	95	742	620	2 903	321	1 779	355	1 729	455	12 788	404	493	746
令和 元	34 905	250	3 534	81	3 462	87	729	573	2 964	324	1 892	336	1 919	465	12 212	389	417	719
令和 2 . 12	3 122	247	288	70	254	76	97	528	348	295	120	402	215	340	1 366	434	57	812
3 . 1	2 605	283	219	76	230	104	62	689	384	326	122	387	182	344	858	363	22	722
2	2 745	266	193	68	276	70	54	595	356	337	137	404	169	446	1 191	348	16	859
3	3 159	260	243	83	303	62	56	506	358	262	286	334	204	521	980	411	17	1 168
4	3 429	265	246	78	376	72	51	549	396	215	299	351	233	514	765	478	37	744
5	3 107	295	225	74	310	65	51	578	317	253	309	327	260	443	748	463	32	666

(注) 月別の数値については概数であり、修正の場合も有り得る。
平成27.12月までは中国四国農政局高知支局より資料提供。 28年より年度集計に変更。

旅 客

資料:JR四国高知企画部 822-8101 土佐くろしお鉄道(株) 0880-35-5240

とさでん交通(株) 電車事業部 電車企画課 833-7120 とさでん交通(株) 自動車戦略部 乗合課 833-7132

高知空港事務所 863-2621 県高知土木事務所 882-8171

	旅 客						
	1) 鉄 道					電 車	2) バ ス
	5) J R 四 国	く ろ し お 鉄 道					
中 村 線		宿 毛 線	ごめん・なはり線				
平成 28 年	5 459 045	368 303	274 463		1 234 831	6 141 031	3 344 596
29	5 431 712	373 115	267 088		1 224 644	6 088 063	3 071 301
30	5 390 221	326 518	242 700		1 094 037	6 202 589	2 933 500
令和 元	5 428 510	357 688	241 175		1 216 454	6 158 340	2 857 038
2	4 466 712	241 550	175 953		1 050 730	4 580 290	2 097 538
令和 2 . 11	382 842	23 624	17 015		95 173	394 504	183 276
12	315 482	15 160	10 981		70 907	340 229	159 221
3 . 1	348 493	17 804	14 740		84 391	322 145	143 544
2	284 649	15 102	12 573		73 475	321 850	147 777
3	315 009	16 609	11 786		73 986	393 563	182 735
4	404 808	22 467	18 580		99 937	382 039	177 139
5	414 665	18 642	15 762		96 508	378 273	169 992
6	378 387

(注) 1) 線をまたがって乗車した場合は重複計上となっている。 2) 平成24年1月から平成26年9月まで、県内主要3社の定期を含めた乗合の数値を計上している。
5) 四国島外を含む。

自動車保有車両状況

資料：四国運輸局ホームページ
087-835-6351

(単位：台)

	総数	貨物用					乗合		乗用			特種(殊)用途用			二輪		
		普通	小型		被けん引	軽		普通	小型	普通	小型	軽四	普通	小型	大型特殊	小型	軽
			四輪	三輪		四輪	三輪										
平成 28 年度末	561 611	12 757	18 962	8	441	101 136	27	513	851	83 466	115 267	196 118	7 944	1 389	1 626	9 800	11 306
29	562 696	12 805	18 918	9	453	99 832	27	516	841	86 012	113 039	197 982	7 970	1 381	1 619	9 979	11 313
30	562 916	12 929	18 789	9	451	99 118	26	512	839	88 047	110 311	199 465	7 940	1 378	1 623	10 176	11 303
令和 元	562 714	12 970	18 725	9	459	98 486	27	498	832	89 804	107 214	200 899	7 949	1 376	1 605	10 427	11 434
2	551 886	13 042	18 760	9	464	98 225	27	491	806	91 619	104 536	202 036	8 019	1 406	1 603	10 843	...
令和 2 . 12	556 034	13 036	18 807	9	469	99 250	27	493	813	91 555	105 961	203 674	7 993	1 387	1 604	10 956	...
3 . 1	556 082	13 014	18 768	9	469	99 314	27	494	814	91 704	105 738	203 780	7 989	1 393	1 605	10 964	...
2	556 246	13 018	18 784	9	468	99 265	27	495	813	91 882	105 570	203 943	7 997	1 395	1 606	10 974	...
3	551 886	13 042	18 760	9	464	98 225	27	491	806	91 619	104 536	202 036	8 019	1 406	1 603	10 843	...
4	553 268	13 043	18 780	9	463	98 512	26	488	803	91 804	104 456	202 947	8 014	1 407	1 601	10 915	...
5	553 872	13 028	18 804	9	464	98 601	26	489	800	91 979	104 326	203 359	8 003	1 408	1 599	10 977	...

交通事故件数及び死傷者数

資料：県警察本部交通企画課
826-0110

(単位：人・件)

	死傷者			事故件数										1) 飲酒事故件数
	総数	死者	負傷者	総数	酒酔い	最高速度違反	信号無視	右左折違反	追越し違反	前方不注意	その他	(うち)無免許運転		
平成 28 年	2 489	42	2 447	2 193	2	3	66	136	33	525	1 428	12	25	
29	2 029	29	2 000	1 790	-	4	55	87	21	406	1 199	3	15	
30	1 820	29	1 791	1 613	3	4	64	92	21	351	1 078	5	23	
令和 元	1 733	33	1 700	1 556	1	1	57	80	25	352	1 040	6	15	
2	1 416	34	1 382	1 263	1	4	51	93	18	242	854	4	18	
令和 3 . 1	112	7	105	103	1	-	3	13	2	17	67	-	3	
2	105	4	101	98	-	-	5	3	4	18	68	-	-	
3	126	3	123	99	-	-	1	5	1	17	75	-	1	
4	93	2	91	83	-	-	6	3	-	8	66	-	-	
5	81	-	81	70	-	-	1	4	1	14	50	-	1	
6	69	1	68	63	-	-	4	2	1	9	47	-	-	

(注) 1) は、事故発生の第一原因のみでなく、原付以上のすべての酒気帯び運転を含む。
ただし、事故件数は物損事故を除く。

貨物輸送

(単位：旅客=人 / 貨物=船舶 t、航空 kg)

3) 航空		貨物				
		船舶(高知港)		4) 航空		
乗客	降客	移輸出	移輸入	発送	到着	
640 412	705 256	2 838 037	1 835 602	2 861 230	682 687	平成 28 年
734 233	740 884	2 855 995	1 750 362	2 550 287	633 394	29
699 490	758 246	3 059 297	1 710 574	2 524 157	700 694	30
825 132	827 633	2 806 711	1 613 711	2 339 262	634 765	令和 元
351 651	351 518	2 645 476	1 706 434	1 553 144	399 008	2
38 295	38 681	206 505	152 931	157 089	35 343	令和 2 . 11
25 248	30 601	225 760	153 942	169 794	43 495	12
17 454	12 101	202 378	213 557	113 643	28 294	3 . 1
12 209	12 432	299 002	153 144	68 691	22 055	2
27 426	27 132	248 802	112 262	117 282	26 143	3
22 895	24 884	263 115	149 192	136 611	25 710	4
21 195	18 459	127 162	43 024	5
16 833	16 975	104 528	27 534	6

(高速バス、空港連絡バスは除く。) 3) 旅客には通過客・国際線を含まない。H28.2から運賃無料の幼児を含む。 4) 貨物には郵便物を含まない。

高知県統計協会特別会員募集のご案内

高知県統計協会では、特別会員制度を設けております。ご入会いただいた会員には、下記区分により各種統計資料を無償配布するとともに、統計資料に関する優良図書をお送りいたします。

1 配布資料

(1) A会員

刊行物名	発行時期	収録内容
統計高知	毎月 (年間12回)	最新の県内主要データ、最新の各種統計調査結果報告書を収録 高知県の主要指標、高知県推計人口及び人口動態、高知市消費者物価指数 高知県金融経済概況、鉱工業生産指数の動向、毎月勤労統計調査地方調査、 高知県の主要統計
高知県統計書	毎年	各分野にわたる統計データを収録した総合統計書 土地、気象、人口、労働、事業所、農業、林業、水産業、製造業及び鉱業、 建設及び住居、電気、ガス及び水道、運輸及び通信、商業、貿易及び観光、通貨及び金融、 家計及び物価、賃金、社会保障、県民経済計算及び生産指数、国税及び地方財政、 公務員及び選挙、教育、文化及び宗教、医療及び衛生、警察及び司法、 災害、事故及び公害
県勢の主要指標	毎年	各分野における都道府県別の順位と、高知県内市町村別の主要データを収録 自然環境、人口・世帯、経済基盤、財政、学校教育、社会教育・文化・スポーツ、労働、 家計、居住環境、社会保障、健康・医療、安全
高知県のすがた	毎年	地図・グラフ・主要統計表で県勢を見やすく表したパンフレット
高知市消費者物価指数年報	毎年	物価の変動を時系列で測定し、収録
毎月勤労統計調査地方調査年報	毎年	前年における高知県の雇用、賃金、労働時間の変動状況を収録
高知県の工業	経済センサス 実施年の 翌年を除く 毎年	工業統計調査結果を収録 事業者数、従業者数、製造品出荷額等
高知県の漁業	5年毎	漁業センサスの結果

(2) B会員には「統計高知」のみを配布します。

2 会費

年額 A会員 17,000円

B会員 8,000円

※どちらも郵送料込みの金額です。(毎年4月1日から翌年の3月31日まで)

【お問い合わせ先】

〒780-8528 高知市丸ノ内1丁目3-30

(四国森林管理局2階)

高知県総務部統計分析課内

高知県統計協会 担当 島田、土居、石川

TEL 088-823-9344

FAX 088-823-9257

令和3年度の統計刊行物一覧表

刊行物名	収録内容	周期	刊行時期	担当
統計高知	最新の県内主要データ、最新の各種統計調査結果報告を掲載	月	毎月20日	統計普及
県民経済計算報告書	平成30年度の県経済を生産・分配・支出の3面から把握し、規模や構造を明らかにする	年	令和3年5月	統計分析第二
高知県の工業	令和2年工業統計調査結果（令和元年実績）及び高知県工業統計補完調査結果	年	令和3年7月	経済統計
毎月勤労統計調査地方調査年報	令和2年の雇用・給与・労働時間の毎月の変動及び年平均の結果を掲載	年	令和3年9月	統計分析第一
高知県の農林業	2020年農林業センサス結果	年	令和3年10月	経済統計
高知県統計書	各分野にわたる統計データを収録した総合統計書	年	令和3年12月	統計普及
高知県のすがた	地図・グラフ・主要統計表で県勢を見やすく表したパンフレット	年	令和4年3月	統計普及
県勢の主要指標	都道府県・県内市町村の主要データに順位を付して収録	年	令和4年3月	統計分析第二
高知市消費者物価指数年報	令和3年平均の高知市消費者物価指数	年	令和4年3月	経済統計

生活時間から、未来を描く

令和3年

社会生活 基本調査

調査実施日

令和3年 10月20日



回答方法は、「調査票（紙）での回答」と「インターネットでの回答」があります。



パソコンやスマートフォンからも安心して回答できます

社会生活基本調査に関する
詳しい情報はこちら

社会生活基本調査



「社会生活基本調査」は、5年に一度の大切な調査です。皆様の生活時間の使い方や自由時間の活動状況を把握し、より良い社会をつくるための基礎データとして活用します。調査へのご回答をよろしくお願いいたします。

！ 社会生活基本調査をよそおった詐欺（さぎ）や不審な調査にご注意ください。調査員は都道府県知事が発行した「調査員証」を必ず携帯しています。

SUSTAINABLE DEVELOPMENT GOALS

社会生活基本調査の結果は、「持続可能な開発目標（SDGs）」達成に向けた日本の取組の現状を確認するためにも活用されます。

2022年版 高知家手帳 予約受付中

予約は お早めに！

販売価格

- ポケット版 (9×14.5cm) 550円
- デスク版 (13×21cm) 800円

2022年版の表紙の色は黄色とブルーのリバーシブル!!♪
防災や市町村の情報も満載!!
知りたい。記録したい。使いたい。便利な一冊です!!

1月 JANUARY				MEMO			
日(SUN)	月(MON)	火(TUE)	水(WED)	木(THU)	金(FRI)	土(SAT)	MEMO
2	3	4	5	6	7	8	
9	10	11	12	13	14	15	
16	17	18	19	20	21	22	
23	24	25	26	27	28	29	
30	31						

月間行事予定表

1月 JANUARY	
12/27	月
28 火	宮庁仕事納め
29 水	
30 木	
31 金	年越し・大晦日
1 土	お正月
2 日	初詣・参拝日

週間行事予定表

- ・七 曜 表 … 2024年3月まで
- ・行事予定表 … 月間16ヶ月分、週間予定表左ページ7日
- ・郷土のおもな行事 … 週間予定表の後に12ヶ月分まとめて掲載
- ・資 料 編

資 料：高知県の位置から市町村別主要統計まで各種統計をすぐに利用可能
(全国からみた高知県、市町村要覧等)

官 公 庁：各課の電話番号、県内主要団体・機関や中央主要官庁の住所を記載
(高知県組織機構一覧、中央官庁一覧、都道府県庁等)

生 活：急な文書作成もこれさえあれば大丈夫
(家庭の儀式、書簡用語等)

便 覧：各種の便利な便覧等を多数掲載
(国内郵便料金表、印紙税額一覧表、防災情報)

そ の 他：日の出日の入り、災害伝言サービス、救急告示病院・診療所一覧等

▼お申し込みは、高知県統計協会 (088-823-9344) まで