

No. 654 令和3年(2021年)9月

STATISTICS KOCHI

高知家  
高

# 統計高知

## 特集

- ◆ 令和3年度学校基本調査速報値 (高知県分)
- ◆ 毎月勤労統計調査地方調査年報 (令和2年)

高知県観光キャンペーン

リョーマ  
*Ryoma Holiday* の休日

高知県総務部統計分析課  
高知県統計協会



統計調査  
にご理解  
ご協力を。

## 目 次

### 特集

●令和3年度学校基本調査速報値(高知県分).....	1
●毎月勤労統計調査地方調査年報(令和2年).....	5

### 統計資料

●高知県の主要指標.....	16
●高知県推計人口及び人口動態	
・令和3年8月1日現在の結果概要.....	18
〈統計表一覧〉男女別、年齢別・割合(3区分)、世帯数.....	20
男女別、年齢別(5歳階級).....	22
自然動態、社会動態.....	27
●高知県金融経済概況〈令和3年9月公表〉.....	28
●高知市消費者物価指数〈令和3年7月分〉.....	32
●鉱工業生産指数の動向〈令和3年6月〉.....	40
●毎月勤労統計調査地方調査〈令和3年6月分(速報)〉.....	44
●毎月勤労統計調査地方調査〈令和3年5月分(確報)〉―抜粋―.....	59

高知県の主要統計.....	60
---------------	----

### その他

●高知県統計協会特別会員募集のご案内.....	66
●令和3年度の統計刊行物一覧表.....	67

### ＜利用者のために＞

- |  |  |
|--|--|
| <p>1 統計表によっては、端数処理の関係で総計と内訳の合計が一致しない場合があります。</p> <p>2 特に注意書きのない限り、統計表の「年」は暦年(1月～12月)、「年度」は会計年度(4月～翌年3月)を示します。</p> <p>3 人口については、平成27年国勢調査(平成27年10月1日現在)結果をもとにした各月1日現在の推計人口を掲載しています。</p> | <p>4 表中の符号は、つぎのとおりです。</p> <p>「△」…減少またはマイナス数値</p> <p>「0」…単位未満(表章単位に満たないもの)</p> <p>「―」…皆無(該当数値がないもの)</p> <p>「…」…不詳(数値が得られないもの)</p> <p>「x」…数値が秘匿されているもの</p> <p>「p」…暫定数値・速報数値</p> <p>「r」…訂正数値・確定数値</p> |
|--|--|

## 《特集》令和3年度学校基本調査 速報値（高知県分）

- |        |   |
|--------|---|
| 1 調査目的 | 学校教育行政に必要な学校に関する基本的事項を明らかにすること                                      |
| 2 調査対象 | 幼稚園、幼保連携型認定こども園、小学校、中学校、義務教育学校、高等学校、特別支援学校、専修学校及び各種学校並びに市町村教育委員会    |
| 3 調査項目 | 学校数、在学者数、教員数、卒業者数、就職者数、進学者数等<br>(理由別長期欠席者数については平成28年度より特別支援学校を除き廃止) |
| 4 調査期日 | 令和3年5月1日現在  |

学校基本調査は、昭和23年度から文部科学省が毎年実施している基幹統計調査で、本年度調査の速報結果の概要は次のとおりです。

※昨年度に引き続き、「卒業後の状況」は、速報において公表されていません。

なお、12月公表予定の確報では、すべての項目が公表されます。

### 1 学校数

- 幼稚園、幼保連携型認定こども園は、前年度より幼稚園で1園廃園し、37園（すべて本園）、幼保連携型認定こども園で2園が新設し、17園（すべて本園）となっています。
- 小学校は、前年度より公立で3校が廃校し、225校（本校222校、分校3校）となっています。
- 中学校は、前年度より公立で1校が廃校し、127校（本校126校、分校1校）となっています。
- 専修学校は、前年度より私立で1校廃校し、26校（公立2校、私立24校）となっています。
- その他、義務教育学校、高等学校（全日制・定時制）、高等学校（通信制課程）特別支援学校及び各種学校は、前年度と変わりありません。

※調査期日現在、休校（園）中の学校（園）を含みます。

表1 学校数の推移

年 度	単位：園、校									
	幼稚園	幼保連携型 認定こども園	小学校	中学校	義務教育 学校 *1	高等学校 (全日制・ 定時制)	高等学校 (通信制)	特別支援 学校	専修学校	各種学校
平成27年度	47	9	240	130	…	46	3	16	25	10
28	47	9	235	128	2	46	3	16	26	10
29	41	13	234	128	2	46	3	16	26	10
30	41	13	233	129	2	47	3	16	26	9
令和元	39	15	231	129	2	46	3	16	27	8
2	38	15	228	128	2	46	3	16	27	7
3	37	17	225	127	2	46	3	16	26	7

\*1 義務教育学校は、義務教育9年間を通じた系統性・連続性に配慮した小中一貫教育を実施することを目的としており、平成28年度から新設されることとなったため、平成27年度以前については「…」と表す

## 2 児童数・生徒数

- 小学校の児童数は 31,226 人（対前年度比△692 人）で、昭和 58 年度から 39 年連続の減少となっています。
- 中学校の生徒数は 16,989 人（同△10 人）で、平成 9 年度から 25 年連続の減少となっています。
- 義務教育学校の児童生徒数は 193 人（同△2 人）で減少となっています。
- 高等学校（全日制・定時制課程）の生徒数は 17,140 人（同△506 人）で、平成 30 年度から 4 年連続の減少となっています。

表 2 児童数・生徒数の推移

年 度	小学校			中学校			義務教育学校			高等学校 (全日制・定時制)		
	計	男	女	計	男	女	計	男	女	計	男	女
平成27年度	34,964	17,794	17,170	19,341	9,966	9,375	...	...	...	19,492	9,853	9,639
28	34,137	17,408	16,729	18,694	9,573	9,121	164	87	77	19,431	9,885	9,546
29	33,689	17,238	16,451	17,929	9,068	8,861	182	103	79	19,464	9,965	9,499
30	33,127	16,955	16,172	17,432	8,797	8,635	192	103	89	19,060	9,724	9,336
令和元	32,428	16,559	15,869	17,232	8,744	8,488	195	100	95	18,343	9,292	9,051
2	31,918	16,311	15,607	16,999	8,662	8,337	195	104	91	17,646	8,899	8,747
3	31,226	15,894	15,332	16,989	8,717	8,272	193	105	88	17,140	8,602	8,538

単位：人

図 1 児童数・生徒数の推移

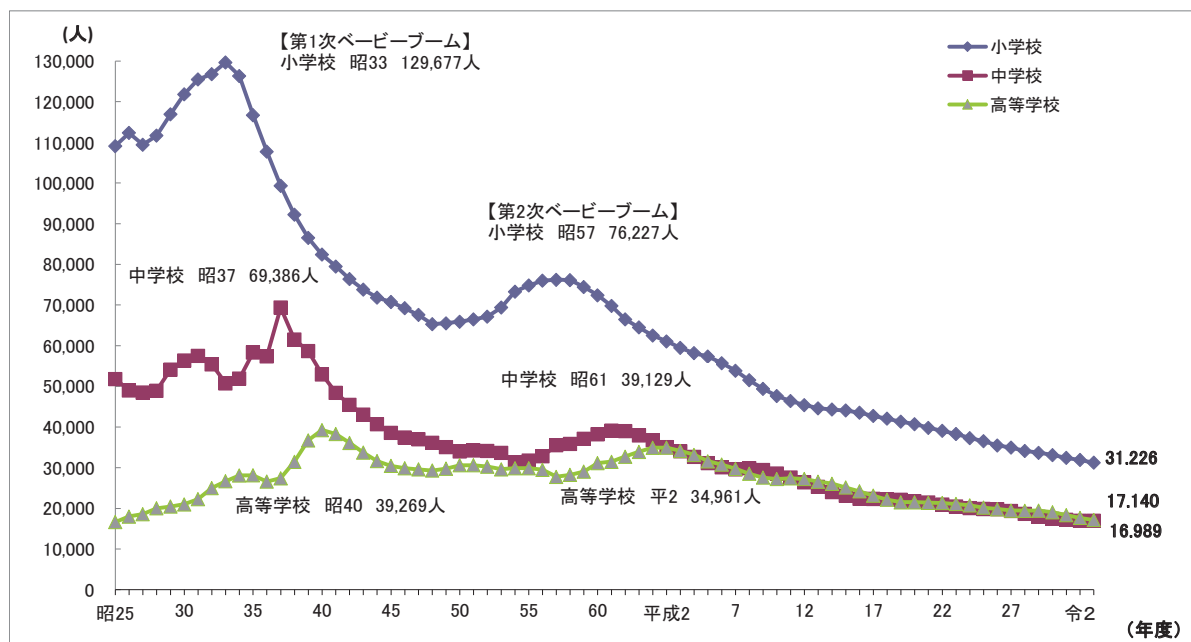

### 3 教員数

- 教員数（本務者）は、前年度より小学校で 34 人減少、中学校で 53 人減少、義務教育学校で 1 人減少、高等学校（全日制・定時制課程）で 53 人減少しています。
- 女性教員の占める割合は、小学校で 64.8%（全国平均 62.4%）、中学校で 48.7%（同 44.0%）、義務教育学校で 65.9%（同 53.3%）、高等学校（全日制・定時制課程）で 39.9%（同 32.9%）と、いずれも全国平均を上回っています。
- 教員（本務者）1 人あたりの児童・生徒数は、小学校で 10.6 人（全国平均 14.7 人）、中学校で 8.4 人（同 13.0 人）、義務教育学校で 4.7 人（同 10.9 人）、高等学校（全日制・定時制課程）で 8.8 人（同 13.3 人）と、いずれも全国平均を下回っています。

表 3 教員数（本務者）の推移

単位：人、%							
年度	計	教員数（本務者）		女性教員の割合		教員 1 人当たりの児童・生徒数	
		男	女	高知	全国	高知	全国
<b>小学校</b>							
平成27年度	3,069	952	2,117	69.0	62.3	11.4	15.7
28	3,034	935	2,099	69.2	62.3	11.3	15.5
29	3,017	971	2,046	67.8	62.2	11.2	15.4
30	2,983	957	2,026	67.9	62.2	11.1	15.3
令和元	2,986	973	2,013	67.4	62.2	10.9	15.1
2	2,969	1,011	1,958	65.9	62.3	10.8	14.9
3	2,935	1,033	1,902	64.8	62.4	10.6	14.7
<b>中学校</b>							
平成27年度	2,154	1,103	1,051	48.8	42.8	9.0	13.7
28	2,120	1,070	1,050	49.5	43.0	8.8	13.5
29	2,074	1,054	1,020	49.2	43.1	8.6	13.3
30	2,125	1,107	1,018	47.9	43.3	8.2	13.2
令和元	2,089	1,079	1,010	48.3	43.5	8.2	13.0
2	2,080	1,080	1,000	48.1	43.7	8.2	13.0
3	2,027	1,040	987	48.7	44.0	8.4	13.0
<b>義務教育学校</b>							
平成28年度	39	11	28	71.8	54.0	4.2	13.6
29	39	10	29	74.4	53.7	4.7	12.4
30	40	13	27	67.5	53.6	4.8	11.5
令和元	39	12	27	69.2	53.1	5.0	11.6
2	42	11	31	73.8	53.5	4.6	11.1
3	41	14	27	65.9	53.3	4.7	10.9
<b>高等学校 (全日制・定時制)</b>							
平成27年度	2,057	1,239	818	39.8	31.3	9.5	14.1
28	2,014	1,218	796	39.5	31.7	9.6	14.1
29	2,025	1,223	802	39.6	31.9	9.6	14.0
30	2,010	1,219	791	39.4	32.1	9.5	13.9
令和元	2,022	1,229	793	39.2	32.3	9.1	13.7
2	2,011	1,212	799	39.7	32.5	8.8	13.5
3	1,958	1,176	782	39.9	32.9	8.8	13.3

表4 総括表

単位：園、校、人

区 分	学 校 数			学級数	園児・児童・生徒数			教員数 (本務者)	職員数 (本務者)
	総数	本校	分校		総数	男	女		
幼稚園	37	37	-	-	2,341	1,169	1,172	307	66
国 立	1	1	-	-	90	47	43	6	1
公 立	13	13	-	-	432	216	216	66	2
私 立	23	23	-	-	1,819	906	913	235	63
幼保連携型認定こども園	17	17	-	-	1,825	914	911	273	71
公 立	8	8	-	-	664	338	326	102	17
私 立	9	9	-	-	1,161	576	585	171	54
小学校	225	222	3	1,898	31,226	15,894	15,332	2,935	473
国 立	1	1	-	21	645	325	320	32	6
公 立	222	219	3	1,859	30,197	15,364	14,833	2,873	461
私 立	2	2	-	18	384	205	179	30	6
中学校	127	126	1	824	16,989	8,717	8,272	2,027	258
国 立	1	1	-	12	417	207	210	23	1
公 立	118	117	1	736	13,532	7,023	6,509	1,813	227
私 立	8	8	-	76	3,040	1,487	1,553	191	30
義務教育学校	2	2	-	21	193	105	88	41	3
公 立	2	2	-	21	193	105	88	41	3
高等学校（全日制・定時制）	46	44	2	-	17,140	8,602	8,538	1,958	358
公 立	37	35	2	-	11,843	5,966	5,877	1,593	249
私 立	9	9	-	-	5,297	2,636	2,661	365	109
高等学校（通信制）	3	3	-	-	550	250	300	41	4
公 立	2	2	-	-	359	154	205	27	1
私 立	1	1	-	-	191	96	95	14	3
特別支援学校	16	10	6	245	849	553	296	686	185
国 立	1	1	-	9	61	41	20	28	2
公 立	14	8	6	229	760	487	273	642	178
私 立	1	1	-	7	28	25	3	16	5
専修学校	26	26	-	-	2,648	1,130	1,518	255	98
公 立	2	2	-	-	145	60	85	19	14
私 立	24	24	-	-	2,503	1,070	1,433	236	84
各種学校（私立）	7	7	-	-	164	83	81	21	3

高等学校（通信制）の3校については、通信課程以外の課程も併置しているため、学校数については高等学校（全日制・定時制）と重複計上している。

# 《 特集 》 毎月勤労統計調査地方調査年報（令和2年）

## I 地方調査の結果

### 1 調査の概要

#### (1) 調査の目的

この調査は、統計法に基づく基幹統計で、「地方調査」は雇用、給与及び労働時間について、高知県における変動を明らかにすることを、「特別調査」は全国調査及び地方調査を補完することを目的としています。

#### (2) 調査の体系

対象とする 事業所の規模 (常用労働者)	調査の種類		
	全国調査	地方調査	特別調査
30人以上	毎月対象（第一種事業所）		対象外
5～29人	毎月対象（第二種事業所）		
1～4人	対象外		年1回対象

#### (3) 調査の対象

日本標準産業分類に基づく、16大産業〔鉱業、採石業、砂利採取業、建設業、製造業、電気・ガス・熱供給・水道業、情報通信業、運輸業、郵便業、卸売業、小売業、金融業、保険業、不動産業、物品賃貸業、学術研究、専門・技術サービス業、宿泊業、飲食サービス業、生活関連サービス業、娯楽業（その他の生活関連サービス業のうち家事サービス業を除く）、教育、学習支援業、医療、福祉、複合サービス事業、サービス業（他に分類されないもの）（外国公務を除く）〕に属する事業所を対象に、「地方調査」は、常時5人以上の常用労働者を雇用する民営、官営及び公営の事業所のうち厚生労働大臣が指定する約450事業所について、「特別調査」は、令和2年7月31日現在1～4人の常用労働者を雇用する事業所のうち厚生労働大臣が指定する一定の地域に所在する約340事業所を対象としています。

#### (4) 調査の系統

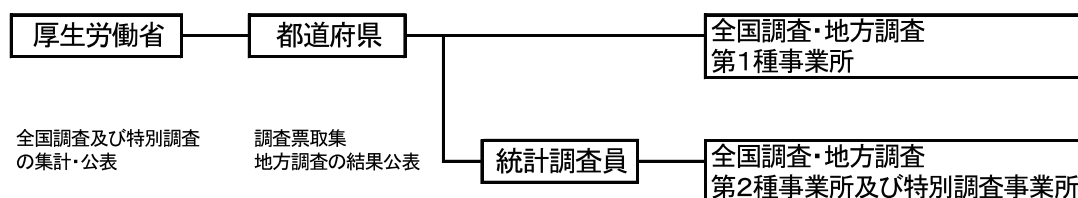

#### (5) 調査事項の定義

##### ア 現金給与額

賃金、給与、手当、賞与その他名称を問わず、労働の対償として使用者が労働者に通貨で支払うもので、所得税、社会保険料、組合費、購買代金等を差し引く前の金額である。退職を事由に労働者に支払われる退職金は、含まれない。

- ① 現金給与総額  
以下に述べるきまって支給する給与と特別に支払われた給与の合計額。
- ② きまって支給する給与（定期給与）  
労働協約、就業規則等によってあらかじめ定められている支給条件、算定方法によって支給される給与でいわゆる基本給、家族手当、超過労働手当を含む。
- ③ 所定内給与  
きまって支給する給与のうち次の所定外給与以外のもの。
- ④ 所定外給与（超過労働給与）  
所定の労働時間を超える労働に対して支給される給与や、休日労働、深夜労働に対して支給される給与。時間外手当、早朝出勤手当、休日出勤手当、深夜手当等である。
- ⑤ 特別に支払われた給与（特別給与）  
労働協約、就業規則等によらず、一時的又は突発的事由に基づき労働者に支払われた給与又は労働協約、就業規則等によりあらかじめ支給条件、算定方法が定められている給与で以下に該当するもの。
  - a 夏冬の賞与、期末手当等の一時金
  - b 支給事由の発生が不定期なもの
  - c 3か月を超える期間で算定される手当等(6か月分支払われる通勤手当等)
  - d いわゆるベースアップの差額追給分

#### イ 実労働時間、出勤日数

労働者が実際に労働した時間数及び実際に出勤した日数。休憩時間は給与支給の有無にかかわらず除かれる。有給休暇取得分も除かれる。

- ① 総実労働時間数  
次の所定内労働時間数と所定外労働時間数の合計。
- ② 所定内労働時間数  
労働協約、就業規則等で定められた正規の始業時刻と終業時刻の間の実労働時間数。
- ③ 所定外労働時間数  
早出、残業、臨時の呼出、休日出勤等の実労働時間数。
- ④ 出勤日数  
業務のため実際に出勤した日数。1時間でも就業すれば1出勤日とする。

#### ウ 常用労働者

事業所に使用され給与を支払われる労働者（船員法の船員を除く）のうち、

- a 期間を定めずに雇われている者
  - b 1か月以上の期間を定めて雇われている者
- のいずれかに該当する者のことをいう。

- ① 一般労働者  
常用労働者のうち、次のパートタイム労働者以外の者



- ② パートタイム労働者  
常用労働者のうち、
- a 1日の所定労働時間が一般の労働者より短い者
  - b 1日の所定労働時間が一般の労働者と同じで1週の所定労働日数が一般の労働者よりも短い者
- のいずれかに該当する者のことをいう。

## 2 統計表の利用上の注意

- (1) 平成25年10月に日本標準産業分類が改訂され、毎月勤労統計調査は平成29年から新しい産業分類で集計されています。

平成22年以前の結果との接続については、厚生労働省のWebページ(<https://www.mhlw.go.jp/toukei/list/dl/maikin-hyosyo.pdf>)を参照ください。

- (2) 鉱業、採石業、砂利採取業、電気・ガス・熱供給・水道業、不動産業、物品賃貸業、学術研究、専門・技術サービス業、複合サービス事業、サービス業（他に分類されないもの）（外国公務を除く）については、記載していませんが、調査産業計には含まれています。

- (3) 調査対象事業所の抽出と指数改訂

第一種事業所については、令和2年1月に調査対象事業所全体の1/3の入替えを行っています。（※）

※ 第一種事業所の入替え方法の変更について

平成29年まで 調査対象事業所全体の入替え（2～3年一度）

平成30年及び31年 調査対象事業所全体の1/2の入替え

令和2年以降 調査対象事業所全体の1/3の入替え

第一種事業所の入替え方法の変更に伴い、これまで行っていたギャップ（断層）の修正は、平成30年以降行わないこととなりました。

第二種事業所については、毎年1月と7月に調査対象事業所全体の1/3の入替えを行っています。

- (4) 指数の基準時点

指数は平成27年を基準時(平成27年平均=100)としています。

- (5) 対前年増減率

対前年増減率は、指数により算出しているため、実数で計算した場合と必ずしも一致しません。

対前年増減率の算式：

$$\frac{(\text{当該年各月分の平均} - \text{前年各月分の平均})}{\text{前年各月分の平均}} \times 100$$

- (6) 実数値

- ・ 実数値は、労働者数をウェイトとする1か月当たりの加重平均値です。

- ・ 「-」は該当データの無いものを示し、「x」は標本数が寡少につき秘匿のため公表できないもの、「0」は集計単位未満のデータ量を示しています。

(7) 実質賃金指数の算式

名目賃金指数／高知市消費者物価指数(持ち家の帰属家賃を除く総合指数)×100

(8) パートタイム労働者比率の算式

パートタイム労働者比率の算式の年平均は、1月分から12月分の比率の単純平均です。

(9) 労働異動率の算式

労働異動率(入職率、離職率)の算式は次のとおりです。

月間の増加(減少)常用労働者数／前月末常用労働者数×100

労働異動率の年平均は、1月分から12月分の異動率の単純平均です。

## Ⅱ 調査結果の概要（事業所規模 5 人以上）

この報告書は令和 2 年（1 月 1 日から 12 月 31 日までの期間）の月次の調査結果をまとめたものです。

調査は、高知県に所在する 5 人以上の常用労働者を有する事業所から、厚生労働省より無作為に抽出され指定された、約 450 事業所を対象にしています。

集計結果は毎月作成し、高知県庁統計分析課のホームページで公表しています。公表数値は集計結果の実数値と、時系列比較のための指数値となっています。時系列に集計結果を比較する際には指数で比較します。本報告では、年平均の実数値と指数値を扱いますが、時系列での比較は指数値によるものです。

### 1 賃金

#### (1) 賃金の動き

- ① 常用労働者一人あたり平均月間現金給与総額は、**269,637 円**
- ② きまって支給する給与は、**227,675 円**
- ③ 特別に支払われた給与は、**41,962 円**

#### ○本県及び全国の賃金の動き（調査産業計） （単位：円）

		現金給与総額	きまって支給する給与			特別に支払われた給与
			所定内給与	超過労働給与		
高知県	平成30年	268,851	226,158	211,718	14,440	42,693
	令和元年	272,488	229,064	215,224	13,840	43,424
	2	269,637	227,675	214,439	13,236	41,962
全国	平成30年	323,547	264,570	244,670	19,900	58,977
	令和元年	322,552	264,180	244,432	19,748	58,372
	2	318,405	262,325	244,968	17,357	56,080

#### (2) 産業別賃金

- ① 現金給与総額は、「教育、学習支援業」が最も高く、「宿泊業、飲食サービス業」が最も低い。
- ② 超過労働給与は、「運輸業、郵便業」が最も高く、「教育、学習支援業」が最も低い。

#### ○産業別にみた賃金（調査産業別） （単位：円）

	調査産業計	建設業	製造業	情報通信業	運輸業、郵便業	卸売業、小売業	金融業、保険業	宿泊業、飲食サービス業	生活関連サービス業、娯楽業	教育、学習支援業	医療、福祉
現金給与総額	269,637	336,656	261,948	350,375	264,713	223,712	334,004	104,409	205,232	426,691	318,022
きまって支給する給与	227,675	285,930	219,201	278,567	231,462	196,215	273,140	101,143	189,766	332,067	265,065
	所定内給与	214,439	267,637	201,640	261,966	180,283	265,025	94,747	180,943	329,225	250,457
	超過労働給与	13,236	18,293	17,561	16,601	51,179	7,326	8,115	6,396	8,823	2,842
特別に支払われた給与	41,962	50,726	42,747	71,808	33,251	27,497	60,864	3,266	15,466	94,624	52,957

(3) 賃金（現金給与総額）の状況－全国比較

① 全国を100とした場合の高知県の賃金は、調査産業計でみると84.7で、全国を15.3ポイント下回った。

② ほとんどの産業で全国を下回っているが、「教育、学習支援業」、「医療、福祉」等では全国を上回っている。

○本県及び全国の現金給与総額

(単位:円、%)

	調査産業計	建設業	製造業	情報通信業	運輸業、郵便業	卸売業、小売業	金融業、保険業	宿泊業、飲食サービス業	生活関連サービス業、娯楽業	教育、学習支援業	医療、福祉
高知県	269,637	336,656	261,948	350,375	264,713	223,712	334,004	104,409	205,232	426,691	318,022
全国	318,405	417,459	377,583	491,150	343,694	282,510	486,525	117,609	204,890	378,131	299,392
全国を100とした場合の比率	84.7	80.6	69.4	71.3	77.0	79.2	68.7	88.8	100.2	112.8	106.2

○本県及び全国の賃金の比較（現金給与総額）

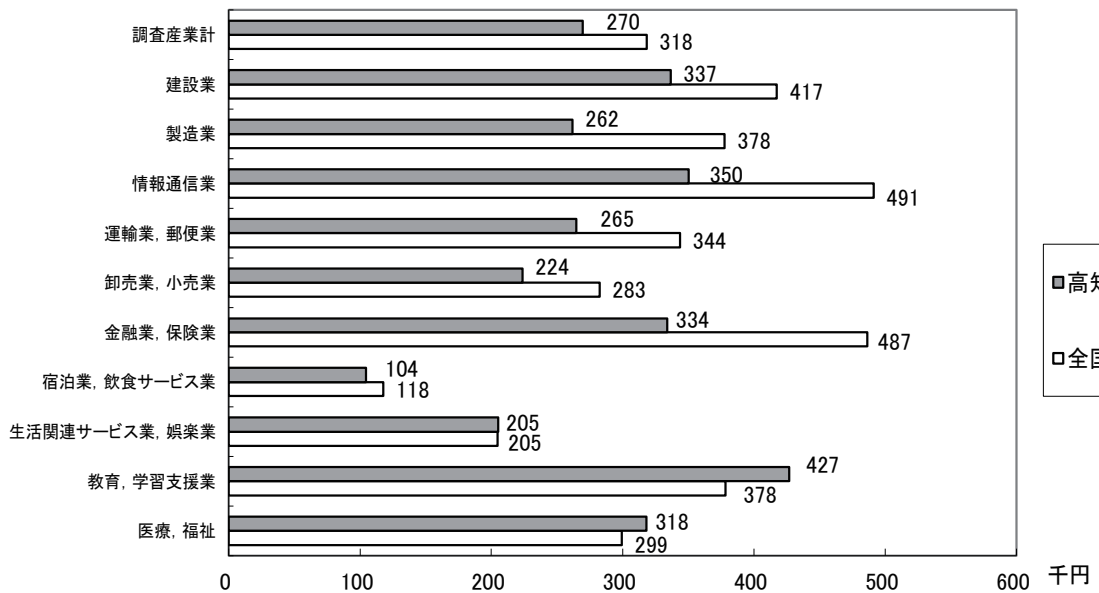

(4) 賃金（現金給与総額）の状況－男女別

① 男性を100とした場合の女性の賃金は、調査産業計でみると68.8で、前年(66.3)を2.5ポイント上回った。

② 産業別では、「卸売業、小売業」で53.1と最も格差が大きく、全ての産業で女性が女性を上回っている。

○男女別現金給与総額

(単位:円、%)

	調査産業計	建設業	製造業	情報通信業	運輸業、郵便業	卸売業、小売業	金融業、保険業	宿泊業、飲食サービス業	生活関連サービス業、娯楽業	教育、学習支援業	医療、福祉
男	320,670	357,610	309,465	398,060	272,265	293,242	436,698	131,471	233,559	481,120	405,896
女	220,695	257,153	187,899	283,752	190,223	155,651	294,956	85,931	180,798	372,597	283,070
男性を100とした場合の女性の比率	68.8	71.9	60.7	71.3	69.9	53.1	67.5	65.4	77.4	77.4	69.7

## 2 労働時間

### (1) 労働時間の動き

- ① 常用労働者 1 人平均月間総実労働時間は、**140.6 時間**
- ② 所定内労働時間は、**132.3 時間**
- ③ 所定外労働時間は、**8.3 時間**

○本県及び全国の労働時間の動き(調査産業計) (単位:時間)

		総実労働時間	所定内労働時間	所定外労働時間
高 知 県	平成28年	148.2	138.1	10.1
	29	149.1	139.1	10.0
	30	146.3	137.4	8.9
	令和元年	141.1	132.0	9.1
	2	140.6	132.3	8.3
全 国	平成28年	143.7	132.9	10.8
	29	143.3	132.4	10.9
	30	142.2	131.4	10.8
	令和元年	139.1	128.5	10.6
	2	135.1	125.9	9.2

### (2) 産業別労働時間

- ① 総実労働時間は、「運輸業、郵便業」が **184.4 時間** で最も長く、以下「建設業」、「情報通信業」と続き、最も短い「宿泊業、飲食サービス業」で **94.1 時間** となっている。
- ② 所定外労働時間は、「運輸業、郵便業」が **38.1 時間** で最も長く、「宿泊業、飲食サービス業」と「生活関連サービス業、娯楽業」が **4.7 時間** で最も短い。

○産業別にみた労働時間の動き(総実労働時間)

(単位:時間)

	調査産業計	建設業	製造業	情報通信業	運輸業、郵便業	卸売業、小売業	金融業、保険業	宿泊業、飲食サービス業	生活関連サービス業、娯楽業	教育、学習支援業	医療、福祉
総実労働時間	140.6	163.0	158.8	162.1	184.4	135.0	139.9	94.1	125.4	140.0	145.9
所定内労働時間	132.3	153.4	147.0	150.2	146.3	128.6	134.7	89.4	120.7	132.9	140.8
所定外労働時間	8.3	9.6	11.8	11.9	38.1	6.4	5.2	4.7	4.7	7.1	5.1

### (3) 労働時間(総実労働時間)の状況—全国比較

- ① **全国を 100** とした場合の高知県の労働時間は、調査産業計で見ると **104.1** で、全国をやや上回っている。
- ② 産業別では、「教育、学習支援業」が **114.9** で最も高く、「運輸業、郵便業」、「医療、福祉」、「生活関連サービス業、娯楽業」等、多くの産業で全国を上回っている。

### ○本県及び全国の総実労働時間

(単位:時間、%)

	調査産業計	建設業	製造業	情報通信業	運輸業、郵便業	卸売業、小売業	金融業、保険業	宿泊業、飲食サービス業	生活関連サービス業、娯楽業	教育、学習支援業	医療、福祉
高知県	140.6	163.0	158.8	162.1	184.4	135.0	139.9	94.1	125.4	140.0	145.9
全国	135.1	165.4	153.2	156.1	161.5	130.0	144.9	85.8	112.1	121.8	130.4
全国を100とした場合の比率	104.1	98.5	103.7	103.8	114.2	103.8	96.5	109.7	111.9	114.9	111.9

### ○本県及び全国の労働時間の比較（総実労働時間）

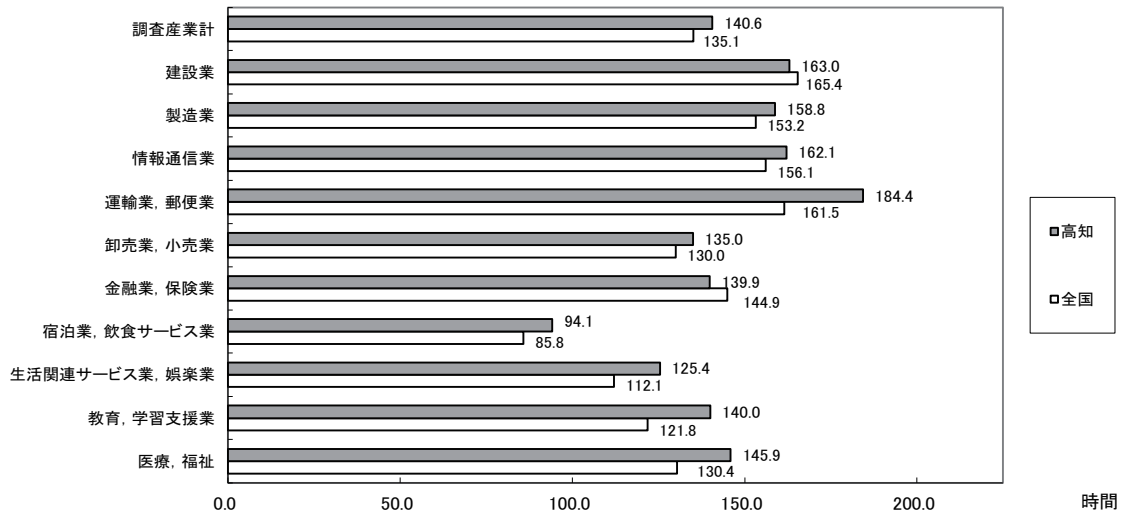

#### (4) 労働時間（総実労働時間）の状況－男女別

- ① 男性を **100** とした場合の女性の労働時間は、調査産業計でみると **84.2** で、前年 (**80.6**) を **3.6** ポイント上回った。
- ③ 産業別では、「宿泊業、飲食サービス業」で **74.9** と最も格差が大きく、全ての産業で男性が女性を上回っている。

### ○男女別総実労働時間

(単位:時間、%)

	調査産業計	建設業	製造業	情報通信業	運輸業、郵便業	卸売業、小売業	金融業、保険業	宿泊業、飲食サービス業	生活関連サービス業、娯楽業	教育、学習支援業	医療、福祉
男	152.9	167.8	164.6	164.4	188.2	151.8	154.3	110.6	129.0	142.7	152.2
女	128.8	144.7	149.7	159.1	146.9	118.7	134.4	82.8	122.3	137.3	143.5
男性を100とした場合の女性の比率	84.2	86.2	90.9	96.8	78.1	78.2	87.1	74.9	94.8	96.2	94.3

### 3 雇 用

#### (1) 常用労働者数

- ① 調査産業計で常用労働者数は **226,589 人**、パートタイム労働者比率は **29.0%** で前年 (29.3%) を 0.3 ポイント下回った。
- ② 常用労働者数を産業別にみると、「医療、福祉」が最も多く、以下「卸売業、小売業」、「宿泊業、飲食サービス業」と続き、「情報通信業」が最も少ない。
- ③ パートタイム労働者比率では、「宿泊業、飲食サービス業」が **75.3%** で最も高く、「情報通信業」が最も低い。
- ④ パートタイム労働者比率を全国と比較すると、本県は「教育、学習支援業」で全国を大きく下回っている。

#### ○産業別常用労働者数

(単位:人、%)

	計	構成比	男	女	一般労働者	パートタイム労働者	
						パート比率	
調査産業計	226,589	100.0	110,926	115,662	160,924	65,665	29.0
建設業	15,360	6.8	12,162	3,197	14,730	630	4.1
製造業	21,382	9.4	13,033	8,350	17,511	3,871	18.1
情報通信業	2,681	1.2	1,565	1,117	2,619	62	2.3
運輸業、郵便業	10,179	4.5	9,237	942	8,970	1,209	11.9
卸売業、小売業	44,046	19.4	21,779	22,265	23,607	20,439	46.4
金融業、保険業	5,175	2.3	1,425	3,750	4,676	499	9.6
宿泊業、飲食サービス業	25,379	11.2	10,307	15,072	6,393	18,986	75.3
生活関連サービス業、娯楽業	7,611	3.4	3,520	4,091	4,831	2,780	36.5
教育、学習支援業	15,531	6.9	7,745	7,788	13,211	2,320	14.9
医療、福祉	57,286	25.3	16,306	40,980	46,790	10,496	18.3

#### ○本県及び全国のパートタイム労働者比率の比較

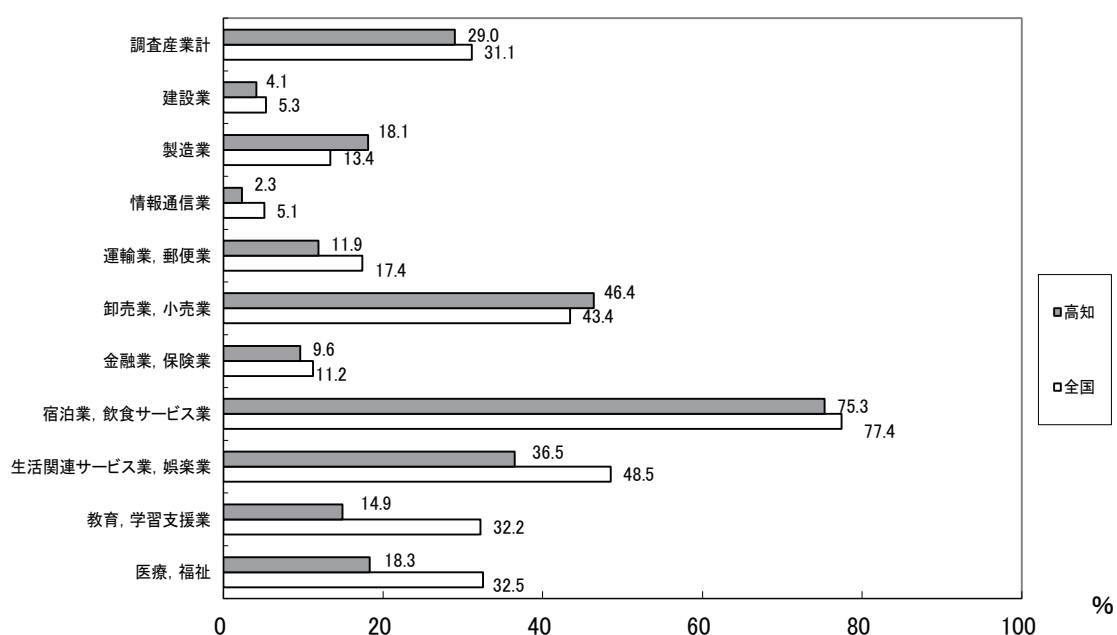

(2) 雇用の動き

- ① 常用労働者数を指数で見ると、調査産業計では**106.3**（前年**106.7**）となっている。
- ② 産業別では、最も増加したのは「建設業」（前年比**2.5%**増）、次に「医療、福祉」（同**1.5%**増）、最も減少したのは「生活関連サービス業、娯楽業」（同**6.5%**減）となっている。

○産業別にみた常用雇用指数の動き

（平成27年=100）

	調査産業計	建設業	製造業	情報通信業	運輸業、郵便業	卸売業、小売業	金融業、保険業	宿泊業、飲食サービス業	生活関連サービス業、娯楽業	教育、学習支援業	医療、福祉	
平成28年	102.0	104.4	105.8	100.2	103.1	101.8	95.1	111.1	102.1	102.2	99.4	
29	104.2	107.6	108.5	100.3	106.6	104.6	91.8	120.7	104.6	99.0	99.3	
30	105.8	100.7	131.9	101.7	106.4	104.7	90.3	124.3	110.3	97.1	100.4	
令和元年	106.7	107.6	130.5	102.6	107.3	104.6	87.7	138.7	110.8	96.4	100.7	
2	106.3	110.3	124.9	102.1	101.0	103.4	84.8	140.0	103.6	96.3	102.2	
前年比(%)	元	0.9	6.9	△1.1	0.9	0.8	△0.1	△2.9	11.6	0.5	△0.7	0.3
	2	△0.4	2.5	△4.3	△0.5	△5.9	△1.1	△3.3	0.9	△6.5	△0.1	1.5

(3) 労働異動率（入職率、離職率）

- ① 調査産業計で前年と比較すると、入職率、離職率ともに減少している。
- ② 産業別では、入職率、離職率とも「宿泊業、飲食サービス業」が最も高かった。

○入職率と離職率の推移

（入職率）

（単位：%、ポイント）

	調査産業計	建設業	製造業	情報通信業	運輸業、郵便業	卸売業、小売業	金融業、保険業	宿泊業、飲食サービス業	生活関連サービス業、娯楽業	教育、学習支援業	医療、福祉	
平成28年	2.10	1.83	1.18	1.41	1.18	1.83	2.30	5.98	3.18	1.71	1.68	
29	1.92	1.30	1.41	1.30	2.03	1.75	1.98	5.34	3.26	0.94	1.61	
30	2.00	0.73	1.35	1.25	1.14	1.93	2.21	4.82	2.91	1.98	1.77	
令和元年	1.91	1.14	1.31	0.69	1.11	1.84	1.80	4.37	3.09	2.48	1.43	
2	1.73	0.95	0.90	0.96	0.86	1.44	2.48	4.44	1.49	1.77	1.52	
前年差(ポイント)	元	△0.09	0.41	△0.04	△0.56	△0.03	△0.09	△0.41	△0.45	0.18	0.50	△0.34
	2	△0.18	△0.19	△0.41	0.27	△0.25	△0.40	0.68	0.07	△1.60	△0.71	0.09

（離職率）

（単位：%、ポイント）

	調査産業計	建設業	製造業	情報通信業	運輸業、郵便業	卸売業、小売業	金融業、保険業	宿泊業、飲食サービス業	生活関連サービス業、娯楽業	教育、学習支援業	医療、福祉	
平成28年	2.05	1.85	1.03	1.41	1.32	1.61	2.86	5.54	3.06	1.71	1.78	
29	1.70	0.84	1.09	1.27	1.70	1.62	2.03	4.09	3.09	1.19	1.51	
30	1.91	0.94	1.16	1.06	1.12	1.84	2.31	4.15	2.74	2.16	1.70	
令和元年	1.88	0.87	1.39	0.74	1.20	1.93	2.30	3.86	2.47	2.47	1.41	
2	1.80	0.93	1.17	0.92	1.12	1.59	2.32	4.50	2.15	1.88	1.34	
前年差(ポイント)	元	△0.03	△0.07	0.23	△0.32	0.08	0.09	△0.01	△0.29	△0.27	0.31	△0.29
	2	△0.08	0.06	△0.22	0.18	△0.08	△0.34	0.02	0.64	△0.32	△0.59	△0.07



## (参考) 小規模事業所勤労統計調査について

小規模事業所勤労統計調査は、毎月勤労統計調査特別調査（以下「特別調査」という。）の代替措置として厚生労働省において実施されたものであり、常用労働者を5人未満雇用する事業所における雇用、給与及び労働時間の状況を把握することを目的としています。

### (参考) 令和2年特別調査の中止について

特別調査は、毎年8～9月に、調査員が調査区内を巡回して調査を行っていますが、令和2年については、新型コロナウイルス感染症の拡大のため、これまでのような調査員調査の実施が難しい状況にあることなどから中止となりました。

### (利用上の注意)

小規模事業所勤労統計調査と特別調査は、調査対象の範囲、調査方法及び調査期日が異なるため、結果についての直接の比較は困難であり、注意が必要です。

なお、小規模事業所勤労統計調査の概要や結果については、以下の厚生労働省ホームページをご覧ください。

<https://www.mhlw.go.jp/toukei/list/169-1.html>

# 高 知 県 の

	人 口						世 帯 数
	総 数	男	女	15歳未満	15～64歳	65歳以上	
	人	人	人	人	人	人	世帯
平成 28年(度)	720 907	339 274	381 633	82 865	396 254	241 788	318 939
29	713 465	335 998	377 467	81 058	388 503	243 904	318 753
30	705 880	332 650	373 230	79 454	381 483	244 943	318 488
令和 元	697 674	328 988	368 686	77 730	374 616	245 328	318 030
2	689 785	325 503	364 282	75 899	367 989	245 897	317 764
令和 2 . 8	690 668	325 857	364 811	76 277	368 781	245 610	317 880
9	690 211	325 699	364 512	76 075	368 346	245 790	317 822
10	689 785	325 503	364 282	75 899	367 989	245 897	317 764
11	689 368	325 310	364 058	75 722	367 614	246 032	317 697
12	688 898	325 078	363 820	75 674	367 133	246 091	317 579
3 . 1	688 583	324 940	363 643	75 543	366 797	246 243	317 418
2	687 710	324 520	363 190	75 400	366 110	246 200	317 178
3	687 128	324 228	362 900	75 249	365 644	246 235	317 076
4	684 632	322 961	361 671	75 060	363 388	246 184	316 760
5	684 754	323 219	361 535	75 039	363 508	246 207	317 917
6	684 153	322 947	361 206	74 883	363 190	246 080	317 832
7	683 634	322 717	360 917	74 744	362 832	246 058	317 783
8	<b>683 252</b>	<b>322 567</b>	<b>360 685</b>	<b>74 540</b>	<b>362 713</b>	<b>245 999</b>	<b>317 710</b>
備 考	年の時系列は各年10月1日現在、月の時系列は各月1日現在の推計値(平成27年国勢調査確定値基準)。						
資 料 出 所	高 知 県 統 計 分 析 課						
関連ページ	18～27						

	物 価	賃 金		労 働			
	2) 消費者物価 指数(高知市)	調査産業計 平均賃金	3) 賃金指数		4) 調査産業計 雇用指数	有 効 求 人 倍 率	就 職 率
			名 目	実 質			
		円				倍	%
平成 28年(度)	r)98.5	294 241	98.1	98.2	102.0	1.13	37.3
29	r)99.2	301 653	100.4	99.6	104.2	1.20	36.9
30	r)99.6	268 851	89.5	88.3	105.8	1.27	37.5
令和 元	r)100.1	272 488	90.8	88.9	106.7	1.27	36.0
2	100.0	269 637	89.9	88.2	106.3	0.99	34.1
令和 2 . 8	r)100.6	232 468	77.5	75.7	108.2	0.92	30.8
9	r)100.3	232 483	77.5	75.8	107.2	0.93	33.3
10	r)100.0	231 554	77.2	75.8	106.8	0.97	33.9
11	r)99.7	244 443	81.5	80.2	104.8	0.97	34.9
12	r)99.7	461 840	153.9	151.6	106.3	1.00	36.9
3 . 1	r)100.1	228 997	76.3	74.7	105.2	1.06	24.3
2	r)100.0	224 554	74.8	73.4	105.1	1.04	29.4
3	r)100.0	236 658	78.9	77.4	104.4	1.09	55.9
4	r)99.0	229 941	76.6	75.8	104.9	1.07	28.4
5	r)99.3	r)239 884	r)79.9	r)78.8	r)105.1	1.09	36.7
6	r)99.4	<b>p)388 445</b>	<b>p)129.5</b>	<b>p)130.7</b>	<b>p)105.5</b>	1.11	36.8
7	<b>99.6</b>	...	...	...	...	<b>1.06</b>	<b>26.1</b>
8	...	...	...	...	...	...	...
備 考	総合指数	「毎月勤労統計調査」(事業所規模5人以上)			季節調整値 (年度平均は実数)		
資 料 出 所	総務省統計局	高知県統計分析課			高知労働局 職業安定課		
関連ページ	32～39	44～59			60		

# 主 要 指 標

指数：1)、3)、4) 平成27年=100、2) 令和2年=100

商 業 工 業				電 力 需 要	国 内 銀 行 の 預 貸 金 合 計		
1) 鉱工業生産指数			大型小売店 販売状況	高圧・低圧 総 計	預 金 残 高	貸 出 残 高	
総 合	鉱 業	製 造 工 業					
			百万円	千kWh	百万円	百万円	
100.9	94.5	101.1	71 527	4 288 586	2 628 211	1 528 837	平成 28 年(度)
104.2	95.7	104.4	70 599	4 352 507	2 689 032	1 524 488	29
103.1	97.2	103.3	70 779	4 144 156	2 705 262	1 560 793	30
99.3	94.1	99.4	69 738	4 041 826	2 717 143	1 575 053	令和 元
93.0	89.4	93.1	72 528	4 005 002	2 964 631	1 657 423	2
83.7	89.3	84.3	6 408	390 138	2 941 552	1 638 453	令和 2 . 8
94.5	81.2	94.8	6 027	355 546	2 914 125	1 631 968	9
97.3	104.0	96.9	5 923	302 004	2 928 558	1 635 511	10
97.3	87.6	97.4	6 090	290 956	2 951 339	1 634 943	11
90.8	95.3	90.7	7 912	326 888	3 000 169	1 644 699	12
91.0	71.4	91.3	6 044	423 892	2 953 071	1 636 428	3 . 1
78.4	44.8	78.8	5 353	346 519	2 942 527	1 650 393	2
108.4	97.8	109.0	6 130	333 513	2 964 631	1 657 423	3
97.3	98.4	97.2	5 720	307 652	3 014 774	1 650 994	4
97.4	108.6	97.2	6 080	<b>307 724</b>	3 009 956	1 650 129	5
<b>90.8</b>	<b>102.1</b>	<b>90.6</b>	5 900	...	3 049 119	1 653 563	6
...	...	...	<b>6 217</b>	...	<b>3 053 931</b>	<b>1 661 051</b>	7
...	...	...	...	...	...	...	8

季節調整済指数(年平均は原指数)		四国電力のデータが公表されなくなった為変更	年別は年度末(3月末)残高 国内銀行=都銀・地銀・信託・第2地方銀行協会加盟行	備 考
高 知 県 統 計 分 析 課	四国経済産業局	資源エネルギー庁	日本銀行 高知支店	資 料 出 所
40~43	61	62	62	関 連 ペ ー ジ

青果物の卸売数量及び価格				自 動 車 保有台数	交 通 事 故				
野 菜 計		果 実 計			総 数	件 数	死 傷 者		
数 量	価 格	数 量	価 格	総 数			総 数	死 者	
t	1kg当たり円	t	1kg当たり円	台	件	人	人	人	
36 083	283	14 907	398	561 611	2 193	2 489	42	2 447	平成 28 年(度)
36 793	271	14 030	402	562 696	1 790	2 029	29	2 000	29
35 246	264	12 788	404	562 916	1 613	1 820	29	1 791	30
34 905	250	12 212	389	551 289	1 556	1 733	33	1 700	令和 元
36 024	275	10 773	430	551 886	1 263	1 416	34	1 382	2
2 718	331	752	555	554 144	117	137	4	133	令和 2 . 8
3 029	272	691	476	555 128	94	99	4	95	9
3 422	261	985	431	555 337	127	139	3	136	10
3 157	235	968	360	555 832	114	133	2	131	11
3 122	247	1 366	434	556 034	116	130	3	127	12
2 605	283	858	363	556 082	103	112	7	105	3 . 1
2 745	266	1 191	348	556 246	98	105	4	101	2
3 159	260	980	411	551 886	99	126	3	123	3
3 429	265	765	478	553 268	83	93	2	91	4
3 107	295	748	463	553 872	70	81	-	81	5
3 128	285	683	457	554 362	63	69	1	68	6
<b>2 816</b>	<b>262</b>	<b>791</b>	<b>542</b>	<b>555 012</b>	<b>83</b>	<b>89</b>	<b>2</b>	<b>87</b>	7
...	...	...	...	...	<b>86</b>	<b>93</b>	-	<b>93</b>	8

高知市中央卸売市場	年は年度末台数		備 考
高知市卸売市場 市場課	高知運輸支局	高知県警察本部交通企画課	資 料 出 所
64	65	65	関 連 ペ ー ジ

高知県の推計人口 月報  
 (令和3年8月1日現在)

## &lt;人口&gt;

	683,252 人	(男 322,567 人、女 360,685 人)
・前月差	△ 382 人	(男 △ 150 人、女 △ 232 人)
・前年同月差	△ 7,416 人	(男 △ 3,290 人、女 △ 4,126 人)

令和3年7月中の人口動態は382人の減少

## ○自然増減(出生と死亡の差)

7月中の出生数から死亡数を引いた自然増減は、493人の減少となった。

	出生数	死亡数	自然増減
男	161	394	△ 233
女	155	415	△ 260
総数	316	809	△ 493

## 自然増減の推移(人)

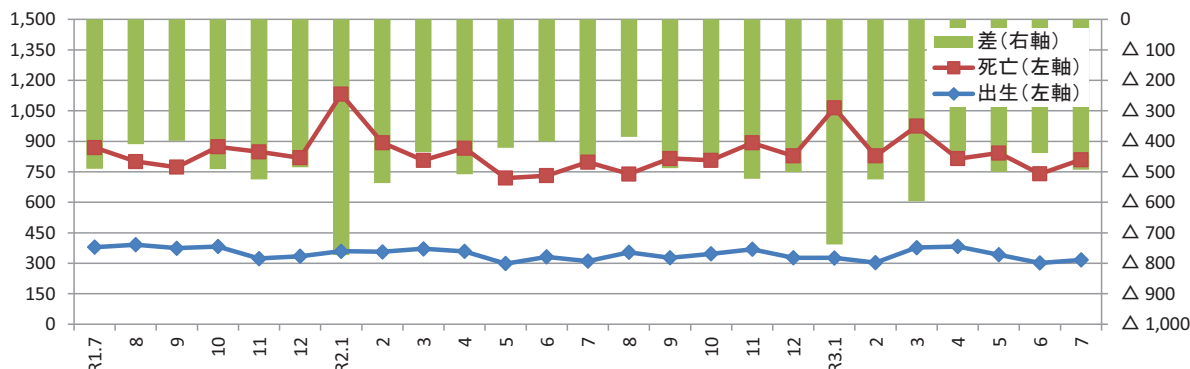

## ○社会増減(転入と転出の差)

7月中の転入から転出を引いた社会増減は、111人の増加となった。

転入 ①=②+③	転入者 ②	記載その他 ③	転出 ④=⑤+⑥	転出者 ⑤	削除その他 ⑥	社会増減 ⑦=①-④	うち「転入者-転出者」 ⑧=②-⑤
	1,330 人	1,315 人		15 人	1,219 人		

※転入及び転出には、県外だけでなく県内市町村間の移動も含む。

 [うち、男: +83人  
女: +28人]

## 社会増減(⑦転入-転出)の推移(人)

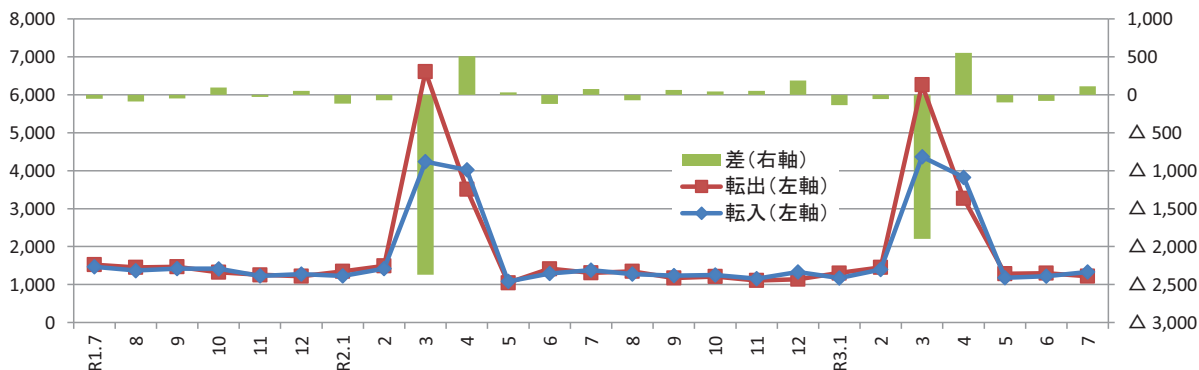
 ※ 上記「社会増減の推移(人)」のグラフは、令和3年3月から「社会増減(⑦=①-④)」により作成しています。  
 (令和3年2月までは「社会増減(⑧=②-⑤)」により作成)

〈参考：高知県の推計人口及び世帯数の推移〉

単位：人、世帯

年 月	総 数	男	女	世帯数
平成 20年	782,626	368,095	414,531	—
21年	776,277	365,108	411,169	—
22年	* 764,456 *	359,134 *	405,322 *	321,909
23年	756,390	355,136	401,254	322,052
24年	749,460	351,885	397,575	321,195
25年	742,481	348,861	393,620	320,444
26年	735,125	345,559	389,566	319,555
27年	* 728,276 *	342,672 *	385,604 *	319,011
28年	720,907	339,274	381,633	318,939
29年	713,465	335,998	377,467	318,753
30年	705,880	332,650	373,230	318,488
令和 元年	697,674	328,988	368,686	318,030
2年	689,785	325,503	364,282	317,764
8月	698,617	329,461	369,156	318,215
9月	698,121	329,227	368,894	318,004
10月	697,674	328,988	368,686	318,030
11月	697,277	328,863	368,414	318,076
12月	696,725	328,577	368,148	317,881
令和2年 1月	696,293	328,381	367,912	317,663
2月	695,405	327,966	367,439	317,344
3月	694,794	327,695	367,099	317,056
4月	691,989	326,206	365,783	316,577
5月	691,990	326,330	365,660	317,845
6月	691,602	326,169	365,433	317,795
7月	691,080	325,948	365,132	317,862
8月	690,668	325,857	364,811	317,880
9月	690,211	325,699	364,512	317,822
10月	689,785	325,503	364,282	317,764
11月	689,368	325,310	364,058	317,697
12月	688,898	325,078	363,820	317,579
令和3年 1月	688,583	324,940	363,643	317,418
2月	687,710	324,520	363,190	317,178
3月	687,128	324,228	362,900	317,076
4月	684,632	322,961	361,671	316,760
5月	684,754	323,219	361,535	317,917
6月	684,153	322,947	361,206	317,832
7月	683,634	322,717	360,917	317,783
8月	683,252	322,567	360,685	317,710

(注1) \*が付与された数値は国勢調査の結果です。年の時系列は各年10月1日現在（18～21年は10月31日現在）、月の時系列は各月1日現在の推計値です。

(注2) 平成18年から平成21年までの人口は住民基本台帳人口による調査結果です。

(注3) 人口及び世帯数は、国勢調査結果（平成22年11月から平成27年9月までは平成22年確定値、平成27年11月以降は平成27年確定値）を基礎とし、これに毎月の住民基本台帳等の増減数を加算した推計値です。

<年齢別(3区分)人口>

単位:人

	総数	男	女	15歳未満			15～64歳			65歳以上		
				総数	男	女	総数	男	女	総数	男	女
県計	683,252	322,567	360,685	74,540	38,226	36,314	362,713	180,892	181,821	245,999	103,449	142,550
市計	565,264	266,529	298,735	63,809	32,701	31,108	309,792	153,721	156,071	191,663	80,107	111,556
郡計	117,988	56,038	61,950	10,731	5,525	5,206	52,921	27,171	25,750	54,336	23,342	30,994
高知市	324,341	151,210	173,131	38,187	19,596	18,591	187,124	90,808	96,316	99,030	40,806	58,224
室戸市	11,385	5,462	5,923	796	415	381	4,543	2,434	2,109	6,046	2,613	3,433
安芸市	15,922	7,601	8,321	1,440	735	705	7,696	3,976	3,720	6,786	2,890	3,896
南国市	46,497	22,065	24,432	5,665	2,871	2,794	25,786	12,851	12,935	15,046	6,343	8,703
土佐市	25,545	12,436	13,109	2,815	1,498	1,317	13,119	6,804	6,315	9,611	4,134	5,477
須崎市	20,243	9,943	10,300	1,893	952	941	9,922	5,372	4,550	8,428	3,619	4,809
宿毛市	18,892	8,772	10,120	2,003	995	1,008	9,229	4,591	4,638	7,660	3,186	4,474
土佐清水市	11,719	5,447	6,272	817	421	396	4,680	2,298	2,382	6,222	2,728	3,494
四万十市	32,336	15,247	17,089	3,608	1,836	1,772	16,483	8,251	8,232	12,245	5,160	7,085
香南市	32,067	15,493	16,574	3,998	2,046	1,952	17,598	9,003	8,595	10,471	4,444	6,027
香美市	26,317	12,853	13,464	2,587	1,336	1,251	13,612	7,333	6,279	10,118	4,184	5,934
安芸郡	15,373	7,297	8,076	1,374	697	677	7,012	3,681	3,331	6,987	2,919	4,068
東洋町	2,105	1,054	1,051	135	66	69	885	499	386	1,085	489	596
奈半利町	3,005	1,377	1,628	254	142	112	1,295	642	653	1,456	593	863
田野町	2,474	1,154	1,320	231	104	127	1,160	598	562	1,083	452	631
安田町	2,331	1,117	1,214	202	108	94	1,030	543	487	1,099	466	633
北川村	1,124	541	583	86	42	44	517	280	237	521	219	302
馬路村	719	355	364	82	36	46	350	190	160	287	129	158
芸西村	3,615	1,699	1,916	384	199	185	1,775	929	846	1,456	571	885
長岡郡	6,394	3,028	3,366	454	229	225	2,554	1,391	1,163	3,386	1,408	1,978
本山町	3,310	1,558	1,752	285	137	148	1,491	795	696	1,534	626	908
大豊町	3,084	1,470	1,614	169	92	77	1,063	596	467	1,852	782	1,070
土佐郡	3,973	1,911	2,062	392	201	191	1,732	912	820	1,849	798	1,051
土佐町	3,620	1,736	1,884	348	181	167	1,567	824	743	1,705	731	974
大川村	353	175	178	44	20	24	165	88	77	144	67	77
吾川郡	25,089	11,965	13,124	2,278	1,209	1,069	11,779	5,938	5,841	11,032	4,818	6,214
いの町	20,514	9,741	10,773	1,968	1,034	934	10,130	5,024	5,106	8,416	3,683	4,733
仁淀川町	4,575	2,224	2,351	310	175	135	1,649	914	735	2,616	1,135	1,481
高岡郡	51,539	24,286	27,253	4,973	2,524	2,449	22,990	11,636	11,354	23,576	10,126	13,450
中土佐町	5,773	2,648	3,125	478	218	260	2,417	1,187	1,230	2,878	1,243	1,635
佐川町	12,128	5,686	6,442	1,329	677	652	5,734	2,825	2,909	5,065	2,184	2,881
越知町	5,063	2,327	2,736	398	201	197	2,192	1,108	1,084	2,473	1,018	1,455
禰原町	3,287	1,607	1,680	325	157	168	1,456	782	674	1,506	668	838
日高村	4,693	2,203	2,490	446	241	205	2,163	1,069	1,094	2,084	893	1,191
津野町	5,214	2,463	2,751	545	277	268	2,264	1,144	1,120	2,405	1,042	1,363
四万十町	15,381	7,352	8,029	1,452	753	699	6,764	3,521	3,243	7,165	3,078	4,087
幡多郡	15,620	7,551	8,069	1,260	665	595	6,854	3,613	3,241	7,506	3,273	4,233
大月町	4,258	2,076	2,182	282	142	140	1,803	947	856	2,173	987	1,186
三原村	1,375	660	715	96	55	41	602	332	270	677	273	404
黒潮町	9,987	4,815	5,172	882	468	414	4,449	2,334	2,115	4,656	2,013	2,643

※推計人口は、平成27年国勢調査結果を基礎数値とし、住民基本台帳ネットワークシステムの人口(速報値)を使用して計算しています。

<年齢別(3区分)人口割合>

単位: % 単位: 世帯

	15歳未満			15～64歳			65歳以上			推計世帯数
	総数	男	女	総数	男	女	総数	男	女	
県計	10.9	11.9	10.1	53.1	56.1	50.4	36.0	32.1	39.5	317,710
市計	11.3	12.3	10.4	54.8	57.7	52.2	33.9	30.1	37.3	263,331
郡計	9.1	9.9	8.4	44.9	48.5	41.6	46.1	41.7	50.0	54,379
高知市	11.8	13.0	10.7	57.7	60.1	55.6	30.5	27.0	33.6	155,585
室戸市	7.0	7.6	6.4	39.9	44.6	35.6	53.1	47.8	58.0	5,865
安芸市	9.0	9.7	8.5	48.3	52.3	44.7	42.6	38.0	46.8	7,181
南国市	12.2	13.0	11.4	55.5	58.2	52.9	32.4	28.7	35.6	19,983
土佐市	11.0	12.0	10.0	51.4	54.7	48.2	37.6	33.2	41.8	10,544
須崎市	9.4	9.6	9.1	49.0	54.0	44.2	41.6	36.4	46.7	8,707
宿毛市	10.6	11.3	10.0	48.9	52.3	45.8	40.5	36.3	44.2	8,724
土佐清水市	7.0	7.7	6.3	39.9	42.2	38.0	53.1	50.1	55.7	6,007
四万十市	11.2	12.0	10.4	51.0	54.1	48.2	37.9	33.8	41.5	14,988
香南市	12.5	13.2	11.8	54.9	58.1	51.9	32.7	28.7	36.4	13,589
香美市	9.8	10.4	9.3	51.7	57.1	46.6	38.4	32.6	44.1	12,158
安芸郡	8.9	9.6	8.4	45.6	50.4	41.2	45.4	40.0	50.4	7,289
東洋町	6.4	6.3	6.6	42.0	47.3	36.7	51.5	46.4	56.7	1,228
奈半利町	8.5	10.3	6.9	43.1	46.6	40.1	48.5	43.1	53.0	1,391
田野町	9.3	9.0	9.6	46.9	51.8	42.6	43.8	39.2	47.8	1,160
安田町	8.7	9.7	7.7	44.2	48.6	40.1	47.1	41.7	52.1	1,097
北川村	7.7	7.8	7.5	46.0	51.8	40.7	46.4	40.5	51.8	547
馬路村	11.4	10.1	12.6	48.7	53.5	44.0	39.9	36.3	43.4	364
芸西村	10.6	11.7	9.7	49.1	54.7	44.2	40.3	33.6	46.2	1,502
長岡郡	7.1	7.6	6.7	39.9	45.9	34.6	53.0	46.5	58.8	3,341
本山町	8.6	8.8	8.4	45.0	51.0	39.7	46.3	40.2	51.8	1,706
大豊町	5.5	6.3	4.8	34.5	40.5	28.9	60.1	53.2	66.3	1,635
土佐郡	9.9	10.5	9.3	43.6	47.7	39.8	46.5	41.8	51.0	1,816
土佐町	9.6	10.4	8.9	43.3	47.5	39.4	47.1	42.1	51.7	1,617
大川村	12.5	11.4	13.5	46.7	50.3	43.3	40.8	38.3	43.3	199
吾川郡	9.1	10.1	8.1	46.9	49.6	44.5	44.0	40.3	47.3	11,284
いの町	9.6	10.6	8.7	49.4	51.6	47.4	41.0	37.8	43.9	8,845
仁淀川町	6.8	7.9	5.7	36.0	41.1	31.3	57.2	51.0	63.0	2,439
高岡郡	9.6	10.4	9.0	44.6	47.9	41.7	45.7	41.7	49.4	23,049
中土佐町	8.3	8.2	8.3	41.9	44.8	39.4	49.9	46.9	52.3	2,693
佐川町	11.0	11.9	10.1	47.3	49.7	45.2	41.8	38.4	44.7	5,165
越知町	7.9	8.6	7.2	43.3	47.6	39.6	48.8	43.7	53.2	2,347
禰原町	9.9	9.8	10.0	44.3	48.7	40.1	45.8	41.6	49.9	1,515
日高村	9.5	10.9	8.2	46.1	48.5	43.9	44.4	40.5	47.8	1,999
津野町	10.5	11.2	9.7	43.4	46.4	40.7	46.1	42.3	49.5	2,243
四万十町	9.4	10.2	8.7	44.0	47.9	40.4	46.6	41.9	50.9	7,087
幡多郡	8.1	8.8	7.4	43.9	47.8	40.2	48.1	43.3	52.5	7,600
大月町	6.6	6.8	6.4	42.3	45.6	39.2	51.0	47.5	54.4	2,189
三原村	7.0	8.3	5.7	43.8	50.3	37.8	49.2	41.4	56.5	690
黒潮町	8.8	9.7	8.0	44.5	48.5	40.9	46.6	41.8	51.1	4,721

※世帯数は、平成27年国勢調査結果を基礎数値とし、各市町村の住民基本台帳システムによる数値から計算しています。  
 ※年齢(3区分)別割合の合計は、各区分の割合を算出するにあたり、小数第2位を四捨五入していることから、必ずしも100%とはなりません。

<年齢別(5歳階級)人口>

	0 ~ 4 歳			5 ~ 9 歳			10 ~ 14 歳			15 ~ 19 歳		
	総数	男	女	総数	男	女	総数	男	女	総数	男	女
県計	21,422	10,966	10,456	25,382	12,940	12,442	27,736	14,320	13,416	29,307	15,190	14,117
市計	18,469	9,449	9,020	21,675	11,046	10,629	23,665	12,206	11,459	25,957	13,486	12,471
郡計	2,953	1,517	1,436	3,707	1,894	1,813	4,071	2,114	1,957	3,350	1,704	1,646
高知市	11,131	5,721	5,410	13,035	6,637	6,398	14,021	7,238	6,783	15,573	7,747	7,826
室戸市	198	99	99	271	141	130	327	175	152	167	99	68
安芸市	368	191	177	466	235	231	606	309	297	507	269	238
南国市	1,767	862	905	1,948	1,003	945	1,950	1,006	944	2,507	1,364	1,143
土佐市	849	459	390	913	474	439	1,053	565	488	1,118	628	490
須崎市	468	226	242	599	290	309	826	436	390	982	584	398
宿毛市	521	261	260	663	342	321	819	392	427	528	262	266
土佐清水市	175	88	87	295	159	136	347	174	173	199	85	114
四万十市	1,077	538	539	1,205	614	591	1,326	684	642	1,233	598	635
香南市	1,210	612	598	1,345	687	658	1,443	747	696	1,539	819	720
香美市	705	392	313	935	464	471	947	480	467	1,604	1,031	573
安芸郡	402	208	194	489	246	243	483	243	240	364	179	185
東洋町	44	25	19	35	15	20	56	26	30	38	24	14
奈半利町	78	37	41	84	48	36	92	57	35	83	36	47
田野町	77	36	41	84	36	48	70	32	38	50	22	28
安田町	60	35	25	78	45	33	64	28	36	37	20	17
北川村	16	9	7	33	16	17	37	17	20	36	20	16
馬路村	21	10	11	29	11	18	32	15	17	1	5	△ 4
芸西村	106	56	50	146	75	71	132	68	64	119	52	67
長岡郡	127	57	70	168	89	79	159	83	76	134	58	76
本山町	79	35	44	103	49	54	103	53	50	104	47	57
大豊町	48	22	26	65	40	25	56	30	26	30	11	19
土佐郡	118	61	57	146	79	67	128	61	67	87	42	45
土佐町	103	55	48	136	73	63	109	53	56	80	39	41
大川村	15	6	9	10	6	4	19	8	11	7	3	4
吾川郡	648	336	312	763	413	350	867	460	407	786	410	376
いの町	558	285	273	655	350	305	755	399	356	725	375	350
仁淀川町	90	51	39	108	63	45	112	61	51	61	35	26
高岡郡	1,328	681	647	1,705	842	863	1,940	1,001	939	1,645	826	819
中土佐町	113	51	62	162	76	86	203	91	112	131	53	78
佐川町	319	162	157	463	231	232	547	284	263	505	254	251
越知町	115	60	55	121	59	62	162	82	80	145	73	72
禰原町	98	49	49	122	54	68	105	54	51	137	89	48
日高村	134	75	59	143	75	68	169	91	78	191	97	94
津野町	129	64	65	189	94	95	227	119	108	151	71	80
四万十町	420	220	200	505	253	252	527	280	247	385	189	196
幡多郡	330	174	156	436	225	211	494	266	228	334	189	145
大月町	56	28	28	92	43	49	134	71	63	84	44	40
三原村	28	16	12	38	23	15	30	16	14	29	22	7
黒潮町	246	130	116	306	159	147	330	179	151	221	123	98

※推計人口は、平成27年国勢調査結果を基礎数値とし、住民基本台帳ネットワークシステムの人口(速報値)を使用して計算し



単位:人

20～24歳			25～29歳			30～34歳			35～39歳			
総数	男	女	総数	男	女	総数	男	女	総数	男	女	
24,590	12,918	11,672	24,841	12,875	11,966	27,616	13,756	13,860	34,962	17,343	17,619	県計
22,267	11,595	10,672	21,813	11,183	10,630	23,893	11,818	12,075	30,038	14,792	15,246	市計
2,323	1,323	1,000	3,028	1,692	1,336	3,723	1,938	1,785	4,924	2,551	2,373	郡計
13,926	6,835	7,091	13,698	6,780	6,918	14,488	7,026	7,462	18,100	8,682	9,418	高知市
78	48	30	260	153	107	320	177	143	411	232	179	室戸市
366	216	150	533	283	250	491	236	255	749	384	365	安芸市
2,165	1,165	1,000	1,865	963	902	2,135	1,026	1,109	2,508	1,257	1,251	南国市
902	465	437	907	475	432	1,075	592	483	1,335	699	636	土佐市
625	373	252	621	396	225	748	419	329	940	515	425	須崎市
370	192	178	544	289	255	651	335	316	899	454	445	宿毛市
88	40	48	203	120	83	283	140	143	421	202	219	土佐清水市
723	352	371	1,078	562	516	1,258	616	642	1,748	881	867	四万十市
1,313	764	549	1,264	706	558	1,502	763	739	1,756	908	848	香南市
1,711	1,145	566	840	456	384	942	488	454	1,171	578	593	香美市
329	202	127	477	279	198	509	287	222	650	333	317	安芸郡
37	28	9	55	41	14	49	29	20	73	42	31	東洋町
62	40	22	81	38	43	98	54	44	106	56	50	奈半利町
49	23	26	81	49	32	108	63	45	109	57	52	田野町
36	24	12	70	41	29	50	30	20	94	49	45	安田町
24	13	11	34	27	7	43	22	21	48	17	31	北川村
13	6	7	32	20	12	33	20	13	45	23	22	馬路村
108	68	40	124	63	61	128	69	59	175	89	86	芸西村
123	83	40	152	85	67	180	97	83	248	125	123	長岡郡
89	51	38	101	57	44	116	61	55	146	73	73	本山町
34	32	2	51	28	23	64	36	28	102	52	50	大豊町
84	47	37	103	63	40	127	56	71	166	94	72	土佐郡
68	41	27	92	56	36	106	43	63	151	86	65	土佐町
16	6	10	11	7	4	21	13	8	15	8	7	大川村
478	239	239	679	356	323	802	412	390	1,094	566	528	吾川郡
406	202	204	592	304	288	692	347	345	956	492	464	いの町
72	37	35	87	52	35	110	65	45	138	74	64	仁淀川町
1,027	551	476	1,212	658	554	1,700	867	833	2,175	1,115	1,060	高岡郡
85	47	38	98	46	52	138	75	63	215	110	105	中土佐町
284	144	140	273	157	116	445	215	230	535	244	291	佐川町
91	47	44	115	54	61	173	90	83	215	109	106	越知町
79	51	28	102	52	50	114	55	59	138	75	63	禰原町
125	54	71	115	70	45	142	74	68	205	103	102	日高村
93	47	46	106	70	36	133	69	64	239	117	122	津野町
270	161	109	403	209	194	555	289	266	628	357	271	四万十町
282	201	81	405	251	154	405	219	186	591	318	273	幡多郡
57	42	15	120	73	47	95	50	45	143	85	58	大月町
13	7	6	43	29	14	45	21	24	58	34	24	三原村
212	152	60	242	149	93	265	148	117	390	199	191	黒潮町

ています。

<年齢別(5歳階級)人口>

	40～44歳			45～49歳			50～54歳			55～59歳		
	総数	男	女	総数	男	女	総数	男	女	総数	男	女
県計	40,691	20,458	20,233	50,067	25,053	25,014	44,198	21,468	22,730	41,600	20,155	21,445
市計	34,999	17,468	17,531	43,002	21,400	21,602	37,668	18,206	19,462	34,388	16,613	17,775
郡計	5,692	2,990	2,702	7,065	3,653	3,412	6,530	3,262	3,268	7,212	3,542	3,670
高知市	21,227	10,357	10,870	26,371	12,933	13,438	23,051	10,944	12,107	20,564	9,895	10,669
室戸市	423	228	195	625	328	297	668	348	320	776	403	373
安芸市	828	459	369	1,068	535	533	1,048	525	523	1,017	523	494
南国市	2,972	1,486	1,486	3,439	1,684	1,755	2,835	1,375	1,460	2,674	1,271	1,403
土佐市	1,460	771	689	1,766	951	815	1,596	799	797	1,406	700	706
須崎市	1,004	536	468	1,231	645	586	1,220	636	584	1,161	573	588
宿毛市	1,136	599	537	1,326	667	659	1,166	559	607	1,187	552	635
土佐清水市	508	259	249	726	379	347	680	327	353	677	321	356
四万十市	1,935	1,005	930	2,409	1,233	1,176	2,039	1,015	1,024	1,845	908	937
香南市	2,047	1,033	1,014	2,398	1,196	1,202	2,049	1,036	1,013	1,771	821	950
香美市	1,459	735	724	1,643	849	794	1,316	642	674	1,310	646	664
安芸郡	724	408	316	917	450	467	824	421	403	1,036	514	522
東洋町	91	47	44	109	58	51	110	61	49	161	82	79
奈半利町	141	78	63	153	66	87	150	67	83	180	88	92
田野町	123	69	54	126	58	68	128	68	60	193	93	100
安田町	101	61	40	141	66	75	131	72	59	165	70	95
北川村	67	40	27	63	36	27	60	30	30	65	33	32
馬路村	22	13	9	47	20	27	40	20	20	58	34	24
芸西村	179	100	79	278	146	132	205	103	102	214	114	100
長岡郡	227	129	98	334	197	137	301	152	149	383	216	167
本山町	143	90	53	226	132	94	174	75	99	196	115	81
大豊町	84	39	45	108	65	43	127	77	50	187	101	86
土佐郡	188	90	98	216	115	101	205	109	96	254	139	115
土佐町	168	80	88	210	112	98	186	98	88	226	123	103
大川村	20	10	10	6	3	3	19	11	8	28	16	12
吾川郡	1,265	663	602	1,568	824	744	1,464	717	747	1,575	732	843
いの町	1,061	547	514	1,352	702	650	1,251	594	657	1,350	620	730
仁淀川町	204	116	88	216	122	94	213	123	90	225	112	113
高岡郡	2,525	1,306	1,219	3,044	1,546	1,498	2,881	1,445	1,436	2,990	1,448	1,542
中土佐町	286	151	135	363	176	187	355	185	170	329	158	171
佐川町	629	316	313	753	381	372	703	335	368	711	323	388
越知町	219	111	108	274	146	128	286	147	139	307	152	155
禰原町	147	77	70	191	98	93	157	83	74	161	85	76
日高村	247	122	125	277	143	134	281	129	152	270	135	135
津野町	272	146	126	319	167	152	276	140	136	293	135	158
四万十町	725	383	342	867	435	432	823	426	397	919	460	459
幡多郡	763	394	369	986	521	465	855	418	437	974	493	481
大月町	177	90	87	272	137	135	210	106	104	263	135	128
三原村	65	31	34	73	42	31	74	36	38	92	50	42
黒潮町	521	273	248	641	342	299	571	276	295	619	308	311

※推計人口は、平成27年国勢調査結果を基礎数値とし、住民基本台帳ネットワークシステムの人口(速報値)を使用して計算し

単位:人

60～64歳			65～69歳			70～74歳			75～79歳			
総数	男	女	総数	男	女	総数	男	女	総数	男	女	
44,841	21,676	23,165	50,501	24,242	26,259	64,748	30,697	34,051	42,826	18,745	24,081	県計
35,767	17,160	18,607	39,740	18,792	20,948	51,462	24,191	27,271	34,041	14,858	19,183	市計
9,074	4,516	4,558	10,761	5,450	5,311	13,286	6,506	6,780	8,785	3,887	4,898	郡計
20,126	9,609	10,517	21,091	9,861	11,230	26,918	12,488	14,430	17,849	7,661	10,188	高知市
815	418	397	1,123	519	604	1,710	801	909	1,134	507	627	室戸市
1,089	546	543	1,358	648	710	1,812	835	977	1,191	559	632	安芸市
2,686	1,260	1,426	3,153	1,529	1,624	4,029	1,946	2,083	2,620	1,125	1,495	南国市
1,554	724	830	1,878	888	990	2,638	1,297	1,341	1,796	775	1,021	土佐市
1,390	695	695	1,706	839	867	2,103	1,010	1,093	1,498	676	822	須崎市
1,422	682	740	1,660	780	880	2,072	973	1,099	1,192	523	669	宿毛市
895	425	470	1,169	591	578	1,563	747	816	1,155	537	618	土佐清水市
2,215	1,081	1,134	2,590	1,237	1,353	3,200	1,533	1,667	1,957	857	1,100	四万十市
1,959	957	1,002	2,088	971	1,117	2,883	1,372	1,511	1,917	874	1,043	香南市
1,616	763	853	1,924	929	995	2,534	1,189	1,345	1,732	764	968	香美市
1,182	608	574	1,320	657	663	1,683	790	893	1,165	491	674	安芸郡
162	87	75	223	109	114	288	142	146	190	91	99	東洋町
241	119	122	283	140	143	335	156	179	214	101	113	奈半利町
193	96	97	203	113	90	242	123	119	172	68	104	田野町
205	110	95	195	96	99	250	117	133	182	82	100	安田町
77	42	35	98	47	51	130	61	69	83	35	48	北川村
59	29	30	49	24	25	62	30	32	61	20	41	馬路村
245	125	120	269	128	141	376	161	215	263	94	169	芸西村
472	249	223	610	319	291	733	367	366	544	214	330	長岡郡
196	94	102	262	140	122	348	164	184	225	102	123	本山町
276	155	121	348	179	169	385	203	182	319	112	207	大豊町
302	157	145	311	166	145	409	200	209	249	114	135	土佐郡
280	146	134	280	149	131	375	176	199	232	108	124	土佐町
22	11	11	31	17	14	34	24	10	17	6	11	大川村
2,068	1,019	1,049	2,299	1,170	1,129	2,831	1,383	1,448	1,838	827	1,011	吾川郡
1,745	841	904	1,858	924	934	2,277	1,104	1,173	1,409	639	770	いの町
323	178	145	441	246	195	554	279	275	429	188	241	仁淀川町
3,791	1,874	1,917	4,673	2,347	2,326	5,629	2,788	2,841	3,770	1,707	2,063	高岡郡
417	186	231	548	288	260	721	357	364	479	212	267	中土佐町
896	456	440	1,028	490	538	1,253	623	630	810	385	425	佐川町
367	179	188	432	219	213	550	261	289	424	188	236	越知町
230	117	113	326	185	141	340	156	184	218	97	121	禰原町
310	142	168	436	205	231	539	277	262	373	170	203	日高村
382	182	200	483	250	233	544	285	259	361	165	196	津野町
1,189	612	577	1,420	710	710	1,682	829	853	1,105	490	615	四万十町
1,259	609	650	1,548	791	757	2,001	978	1,023	1,219	534	685	幡多郡
382	185	197	473	264	209	568	285	283	352	157	195	大月町
110	60	50	106	51	55	147	67	80	121	50	71	三原村
767	364	403	969	476	493	1,286	626	660	746	327	419	黒潮町

ています。

<年齢別(5歳階級)人口>

単位:人

	80～84歳			85歳以上		
	総数	男	女	総数	男	女
県計	36,090	14,426	21,664	51,834	15,339	36,495
市計	27,750	11,048	16,702	38,670	11,218	27,452
郡計	8,340	3,378	4,962	13,164	4,121	9,043
高知市	14,084	5,517	8,567	19,088	5,279	13,809
室戸市	983	452	531	1,096	334	762
安芸市	1,021	396	625	1,404	452	952
南国市	2,180	866	1,314	3,064	877	2,187
土佐市	1,352	577	775	1,947	597	1,350
須崎市	1,212	496	716	1,909	598	1,311
宿毛市	1,082	429	653	1,654	481	1,173
土佐清水市	991	410	581	1,344	443	901
四万十市	1,777	700	1,077	2,721	833	1,888
香南市	1,540	605	935	2,043	622	1,421
香美市	1,528	600	928	2,400	702	1,698
安芸郡	1,146	458	688	1,673	523	1,150
東洋町	162	72	90	222	75	147
奈半利町	231	84	147	393	112	281
田野町	196	64	132	270	84	186
安田町	204	89	115	268	82	186
北川村	72	30	42	138	46	92
馬路村	53	21	32	62	34	28
芸西村	228	98	130	320	90	230
長岡郡	569	226	343	930	282	648
本山町	260	101	159	439	119	320
大豊町	309	125	184	491	163	328
土佐郡	320	141	179	560	177	383
土佐町	299	131	168	519	167	352
大川村	21	10	11	41	10	31
吾川郡	1,643	682	961	2,421	756	1,665
いの町	1,165	487	678	1,707	529	1,178
仁淀川町	478	195	283	714	227	487
高岡郡	3,586	1,421	2,165	5,918	1,863	4,055
中土佐町	424	169	255	706	217	489
佐川町	769	316	453	1,205	370	835
越知町	360	150	210	707	200	507
禰原町	221	90	131	401	140	261
日高村	270	103	167	466	138	328
津野町	400	140	260	617	202	415
四万十町	1,142	453	689	1,816	596	1,220
幡多郡	1,076	450	626	1,662	520	1,142
大月町	302	131	171	478	150	328
三原村	99	37	62	204	68	136
黒潮町	675	282	393	980	302	678

※推計人口は、平成27年国勢調査結果を基礎数値とし、住民基本台帳ネットワークシステムの人口(速報値)を使用して計算しています。

<前月中の人口動態>

単位:人

	自然動態			社会動態						増減 総数	
	出生者数	死亡者数	自然増減数	転入者数	その他	計	転出者数	その他	計		社会増減数
県計	316	809	△ 493	1,315	15	1,330	1,197	22	1,219	111	△ 382
市計	264	592	△ 328	1,101	10	1,111	960	17	977	134	△ 194
郡計	52	217	△ 165	214	5	219	237	5	242	△ 23	△ 188
高知市	163	284	△ 121	551	8	559	545	7	552	7	△ 114
室戸市	1	21	△ 20	15	1	16	14	1	15	1	△ 19
安芸市	8	23	△ 15	19	0	19	22	0	22	△ 3	△ 18
南国市	28	50	△ 22	122	0	122	99	3	102	20	△ 2
土佐市	17	24	△ 7	70	0	70	37	1	38	32	25
須崎市	12	27	△ 15	37	0	37	40	1	41	△ 4	△ 19
宿毛市	6	36	△ 30	19	0	19	23	0	23	△ 4	△ 34
土佐清水市	0	27	△ 27	20	0	20	14	1	15	5	△ 22
四万十市	13	34	△ 21	68	1	69	43	0	43	26	5
香南市	11	36	△ 25	126	0	126	77	2	79	47	22
香美市	5	30	△ 25	54	0	54	46	1	47	7	△ 18
安芸郡	7	21	△ 14	17	0	17	28	0	28	△ 11	△ 25
東洋町	0	3	△ 3	3	0	3	1	0	1	2	△ 1
奈半利町	3	5	△ 2	4	0	4	6	0	6	△ 2	△ 4
田野町	0	5	△ 5	1	0	1	4	0	4	△ 3	△ 8
安田町	1	3	△ 2	0	0	0	3	0	3	△ 3	△ 5
北川村	0	1	△ 1	4	0	4	1	0	1	3	2
馬路村	2	1	1	0	0	0	1	0	1	△ 1	0
芸西村	1	3	△ 2	5	0	5	12	0	12	△ 7	△ 9
長岡郡	3	18	△ 15	17	1	18	5	0	5	13	△ 2
本山町	2	6	△ 4	9	1	10	1	0	1	9	5
大豊町	1	12	△ 11	8	0	8	4	0	4	4	△ 7
土佐郡	3	9	△ 6	10	0	10	5	0	5	5	△ 1
土佐町	2	7	△ 5	8	0	8	4	0	4	4	△ 1
大川村	1	2	△ 1	2	0	2	1	0	1	1	0
吾川郡	7	46	△ 39	49	1	50	62	0	62	△ 12	△ 51
いの町	7	37	△ 30	37	1	38	44	0	44	△ 6	△ 36
仁淀川町	0	9	△ 9	12	0	12	18	0	18	△ 6	△ 15
高岡郡	24	94	△ 70	98	2	100	116	5	121	△ 21	△ 91
中土佐町	1	13	△ 12	2	0	2	14	0	14	△ 12	△ 24
佐川町	5	18	△ 13	20	2	22	30	0	30	△ 8	△ 21
越知町	3	12	△ 9	9	0	9	10	0	10	△ 1	△ 10
檮原町	2	2	0	7	0	7	10	0	10	△ 3	△ 3
日高村	4	12	△ 8	15	0	15	19	0	19	△ 4	△ 12
津野町	1	7	△ 6	13	0	13	12	0	12	1	△ 5
四万十町	8	30	△ 22	32	0	32	21	5	26	6	△ 16
幡多郡	8	29	△ 21	23	1	24	21	0	21	3	△ 18
大月町	3	6	△ 3	7	1	8	5	0	5	3	0
三原村	1	5	△ 4	1	0	1	2	0	2	△ 1	△ 5
黒潮町	4	18	△ 14	15	0	15	14	0	14	1	△ 13

## 高知県金融経済概況

## 【概 論】

高知県の景気は、引き続き足踏み状態を脱しつつあるが、新型コロナウイルス感染症の影響が強まるなか、一部で安定感に乏しい状況がみられている。

前回の概況公表時（8月中旬）以降の県内景気をみると、住宅投資では緩やかな持ち直しの動きが続いているほか、設備投資も引き続き持ち直している。製造業の生産は、総じてみれば緩やかな持ち直しの動きが続いている。一方、個人消費および観光は横ばい圏内の動きとなっているが、このところ安定感に乏しい状況がみられている。この間、公共投資は高水準で推移している。そうしたもと、労働需給面での弱さや雇用者所得への下押し圧力は続いているが、一段と悪化する動きは引き続きみられていない。

先行きについて、当面の間は、不確実性の高い状態が続くと考えられる。新型コロナウイルス感染症や原材料価格の動向が県内の企業収益、雇用・所得等に与える影響について、引き続き注視していく必要がある。

## 【各 論】

## 1. 需要項目別の動向

公共投資は、高水準で推移している。

発注の動きを示す公共工事請負金額をみると、21/8月は前年を下回った（21/8月前年比：▲4.4%＜速報値＞）。

設備投資は、持ち直しの動きが続いている。

2021年度の設備投資額（21/6月短観）は、前回調査より上方修正され、前年度を3割程度上回る計画となっている（全産業前年度比：+26.9%）。維持更新投資やBCP・環境対策目的の投資などを追加する動きが広がっている。

この間、企業からみた生産設備や営業用設備の過剰感（21/6月短観）は横ばい圏内で推移している（生産・営業用設備判断D. I. <「過剰」－「不足」>、21/3月：+5→21/6月：+4）。

個人消費は、全体としては横ばい圏内の動きとなっているが、サービス消費などではこのところ安定感に乏しい状況がみられている。

大型小売店<sup>1</sup>の販売は、横ばい圏内の動きが続いているが、日用品・食料品以外では、このところ安定感に乏しい状況がみられている。家電量販店の販売動向は、横ばい圏内の動きが続いている。乗用車新車登録台数（21/7月前年比：▲8.6%）は、半導体不足の影響から弱めの動きが続いている。コンビニエンスストアでは、若干弱めの動きが続いている。旅行取扱高は、非常に弱い動きが続いている。

観光は、均してみると一旦横ばい圏内の動きとなっているが、このところ安定感に乏しい状況がみられている。

21/7月の県内の主要観光施設への入込客数（21/7月前年比：+15.5%＜速報値＞）と主要旅館・ホテルの宿泊客数（同：+6.8%）は、ともに前年を上回った。

住宅投資は、緩やかな持ち直しの動きが続いている。

21/7月の新設住宅着工戸数は、前年を下回った（21/7月前年比：▲19.9%）。

## 2. 生産

製造業の生産は、総じてみれば緩やかな持ち直しの動きが続いている。

機械は、土木工事・生産設備向けを中心に緩やかな持ち直しが続いている。鉄鋼は、自動車部品・機械向けを中心に引き続き持ち直しつつある。食料品は、大都市圏等での巣ごもり需要の再拡大を背景に持ち直しの動きが続いている。パルプ・紙・紙加工品は、一部の衛生用品向けは低水準の生産が続いているが、IT・自動車部品向けや、高機能マスク向け等では引き続き堅調に推移している。窯業・土石製品は、輸出向け等を中心に底堅く推移している。

## 3. 雇用・所得

労働需給は、求人を増やす動きが広がりつつあるが、基調としては弱い動きが続いている。

21/7月の有効求人倍率は、前月より低下した（21/7月：1.06倍）。

雇用者所得については、引き続き下押し圧力がかかっている。

21/6月の1人当りの現金給与総額は、前年を下回った（21/6月前年比：▲0.4%＜速報値＞）。

<sup>1</sup> 県内の百貨店、ショッピングセンター、スーパー等。

#### 4. 物価

消費者物価（高知市、生鮮食品を除く総合）は、交通・通信が前年を下回ったため、前年比小幅のマイナスとなった（21/7月前年比：▲0.4％）。

#### 5. 企業倒産

企業倒産は、低めの水準で推移している（21/8月：倒産件数2件＜前年1件＞、負債総額90百万円＜同46百万円＞）。

#### 6. 金融

実質預金（銀行、信金、信組）は、個人預金や法人預金の増加から、前年を上回っている（21/7月末残前年比：+4.3％）。

貸出（同）は、地公体向けの増加から、前年を上回っている（同：+1.5％）。

貸出約定平均金利（銀行、信金）は、前月を下回っている（21/7月：1.285％）。

以 上

---

#### 【本文中の使用計数等の出所】

- ・ 乗用車新車登録台数：四国運輸局「自動車保有台数と販売状況速報」、主要観光施設への入込客数：高知県「月別観光施設利用実績」、新設住宅着工戸数：国土交通省「建築着工統計調査報告」、公共工事請負金額：西日本建設業保証株式会社「高知県内の公共工事動向」、有効求人倍率：厚生労働省「一般職業紹介状況」、現金給与総額：高知県「毎月勤労統計調査地方調査」、消費者物価（高知市、生鮮食品を除く総合）：総務省「消費者物価指数」、企業倒産：東京商工リサーチ「高知県企業倒産状況」。
- ・ その他の項目は、日本銀行高知支店が個別に収集したもの。
- ・ なお、利用統計は公表月によって異なる。



金融統計・経済指標(2021年7月)

1. 銀行券 (単位:百万円)

	当月中	前年同月中
発行	29,010	32,210
還収	7,026	10,336
	発行超 21,983	発行超 21,874

2. 金融機関預貸金 (単位:百万円)

	月末残高		月中増減	
		前年比(%)		前年同月増減
預金	4,091,090	4.3	6,072	-16,658
実質預金	4,089,714	4.3	4,844	-16,899
貸出金	1,828,018	1.5	7,759	3,942

	実質預金 (末残前年比、%)	貸出金 (末残前年比、%)	貸出約定平均金利 (総合、%)
2019年	1.2	0.7	1.441
2020年	8.8	6.5	1.328
2020/7～9月	7.2	6.0	1.352
10～12月	8.8	6.5	1.328
2021/1～3月	8.0	5.4	1.308
4～6月	3.7	1.3	1.290
2021/3月	8.0	5.4	1.308
4月	7.6	4.4	1.301
5月	3.8	1.6	1.297
6月	3.7	1.3	1.290
7月	4.3	1.5	1.285

3. 県内宿泊客数

	前年比(%)			
	西部	中部	東部	県全体
2019年	-1.9	0.1	0.0	-0.1
2020年	-28.2	-34.0	-41.7	-34.3
2020/7～9月	-17.5	-29.5	-45.2	-29.9
10～12月	21.0	-15.3	-2.6	-11.0
2021/1～3月	-40.9	-37.4	-50.9	-39.0
4～6月	223.9	109.0	115.1	117.2
2021/3月	25.5	13.6	-1.2	13.2
4月	397.6	168.2	94.1	174.1
5月	661.1	261.1	176.4	277.5
6月	8.8	8.3	82.9	11.7
7月	16.4	4.4	20.7	6.8

(注)

【金融機関預貸金】

- ・ 国内銀行（ゆうちょ銀行を除く）、信用金庫および信用組合の高知県内店舗ベース。ただし、国内銀行以外の金融機関について、高知県外に本店を置く金融機関は集計対象に含めない。特別国際金融取引勘定（オフショア勘定）を除く。実質預金は、預金から切手手形を控除したもの。貸出金については、中央政府向け貸出を除く。

【貸出約定平均金利】

- ・ 高知県内に本店を置く国内銀行（ゆうちょ銀行を除く）、信用金庫の貸出平均金利（ストックベース）を貸出金残高で加重平均したもの。高知県内融資分、当座貸越を含むベース。

【県内宿泊客数\*】

- ・ 19/4月、20/6月、20/7月、20/10月、21/1月、21/3月、21/7月に集計対象先の見直しを行っているため、計数は連続していない。直近見直し後は高知県内40先ベース。

※ 県内宿泊客数の前年同月比は、既存先ベースの値（既存先ベースとは、集計対象先の変更等があった場合、前年同月比を当年および前年とも集計の対象となった先のみで算出したもの）。また、前年比、前年同期比の算出は、月次の既存先の集計額の積み上げによって計算している。

【その他】

- ・ p は速報値、r は訂正值。
- ・ 出所はいずれも日本銀行高知支店。

# 高知市消費者物価指数〈令和3年7月分〉

総務省統計局 令和3年8月20日公表

高知県統計分析課  
088-823-9345

## 総合で 99.6 (令和2年=100) ※

※今月分から指数算出の基準となる年(基準年)を平成27年から令和2年に改定しました。

### (1) 総合 99.6

前年同月比は 0.7% の下落 前月比は 0.3% の上昇

### (2) 生鮮食品を除く総合 99.7

前年同月比は 0.4% の下落 前月比は 0.3% の上昇

### (3) 生鮮食品及びエネルギーを除く総合 99.2

前年同月比は 1.0% の下落 前月比は 0.2% の上昇

## 前年同月比は 0.7% の下落

前年同月比	上昇した主なもの	下落した主なもの
	教育 3.5%	交通・通信 △6.7%
	家具・家事用品 2.4%	食料 △0.7%
	被服及び履物 2.4%	
	光熱・水道 1.9%	
	保健医療 1.1%	
	諸雑費 0.9%	
	教養娯楽 0.2%	
	住居 0.1%	

## 前月比は 0.3% の上昇

前月比	上昇した主なもの	下落した主なもの
	教養娯楽 1.7%	家具・家事用品 △1.5%
	交通・通信 1.1%	被服及び履物 △0.5%
	光熱・水道 0.9%	食料 △0.1%
	諸雑費 0.2%	住居 △0.1%
		保健医療 △0.1%

(高知市)

	総合	食料	住居	光熱・水道	家具・家事用品	被服及び履物	保健医療	交通・通信	教育	教養娯楽	諸雑費
ウェイト	10000	2659	2031	692	398	342	435	1559	293	900	691
令和2年7月	100.3	100.5	100.9	100.3	99.0	98.8	99.5	100.2	99.3	101.0	99.9
令和3年6月	99.4	99.8	101.1	101.3	102.9	101.7	100.8	92.5	102.8	99.4	100.6
令和3年7月	99.6	99.7	101.0	102.2	101.4	101.2	100.7	93.5	102.8	101.1	100.8
前年同月比(%)	△0.7	△0.7	0.1	1.9	2.4	2.4	1.1	△6.7	3.5	0.2	0.9
前月比(%)	0.3	△0.1	△0.1	0.9	△1.5	△0.5	△0.1	1.1	0.0	1.7	0.2
寄与度(前年同月比)		△0.19	0.01	0.13	0.10	0.08	0.05	△1.04	0.10	0.01	0.06
寄与度(前月比)		△0.03	△0.03	0.06	△0.06	△0.02	0.00	0.16	0.00	0.15	0.02

## 高知市消費者物価指数

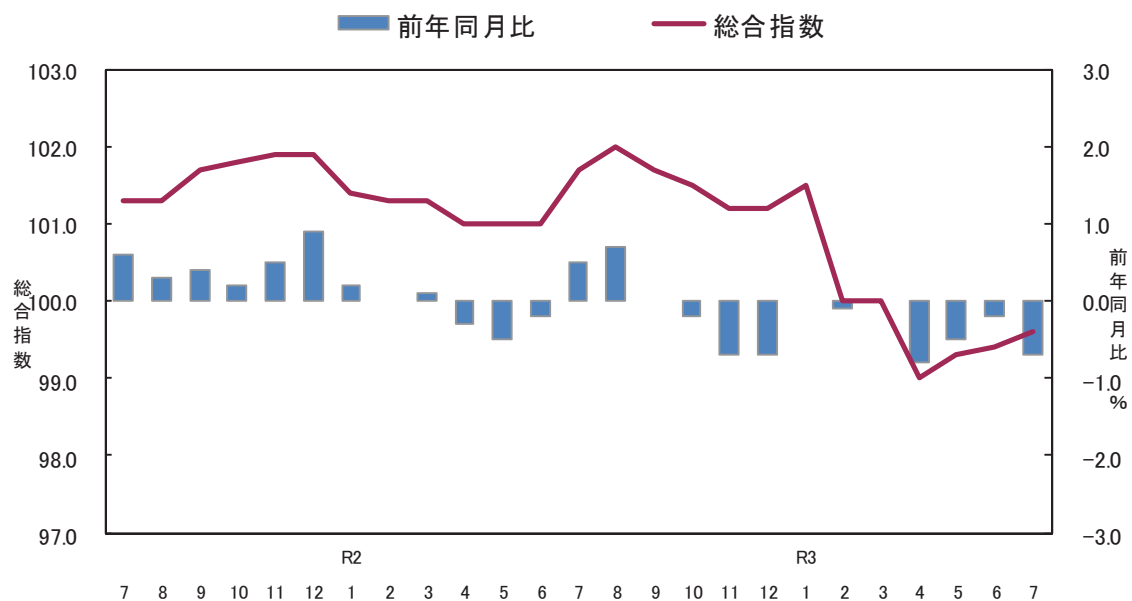

### <参考> 全国消費者物価指数の動向

(令和3年7月分)

総合指数は令和2年を100として99.7となりました。

前月比は0.2%の上昇となり、前年同月比は0.3%の下落となりました。

(全国)

	総合	食料	住居	光熱・水道	家具・家事用品	被服及び履物	保健医療	交通・通信	教育	教養娯楽	諸雑費
ウェイト	10000	2626	2149	693	387	353	477	1493	304	911	607
令和2年7月	100.0	100.2	100.0	99.8	99.9	98.6	100.2	100.0	99.2	100.6	99.9
令和3年6月	99.5	99.9	100.6	101.4	101.7	101.0	99.6	93.5	100.3	101.1	100.8
令和3年7月	99.7	99.6	100.6	102.0	102.3	99.3	99.7	94.6	100.3	102.4	101.1
前年同月比 (%)	△ 0.3	△ 0.6	0.6	2.2	2.4	0.7	△ 0.5	△ 5.4	1.1	1.9	1.2
前月比 (%)	0.2	△ 0.3	0.0	0.6	0.6	△ 1.7	0.0	1.1	0.0	1.3	0.2
寄与度(前年同月比)	/	△ 0.15	0.12	0.15	0.09	0.03	△ 0.02	△ 0.81	0.03	0.17	0.07
寄与度(前月比)	/	△ 0.08	0.00	0.04	0.02	△ 0.06	0.00	0.15	0.00	0.12	0.01

(1) 食料指数 99.7

前月比(△) 0.1%  
前年同月比(△) 0.7%

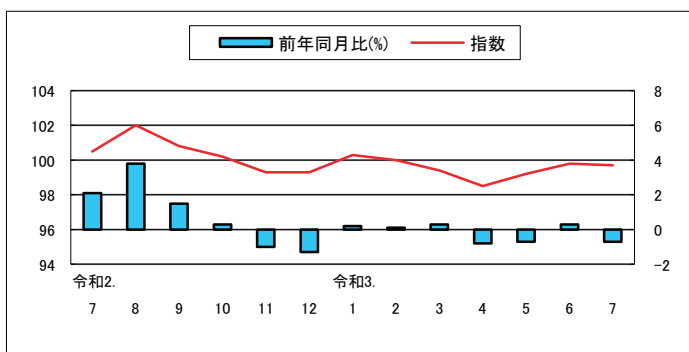

(2) 住居指数 101.0

前月比(△) 0.1%  
前年同月比(+ ) 0.1%

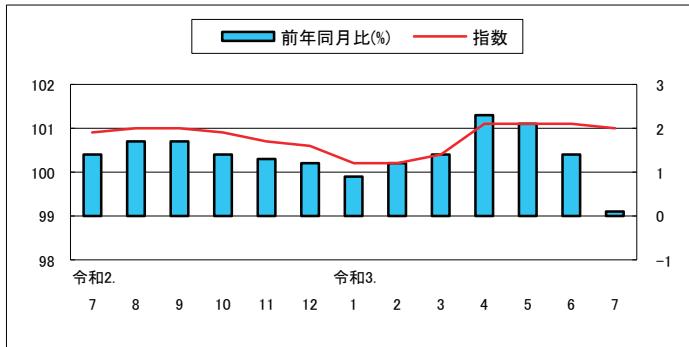

(3) 光熱・水道指数 102.2

前月比(+ ) 0.9%  
前年同月比(+ ) 1.9%

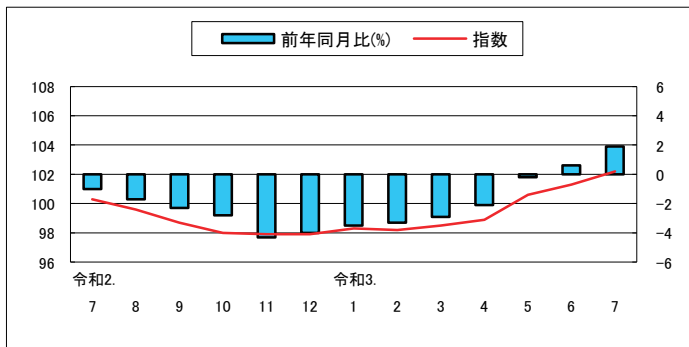

(4) 家具・家事用品指数 101.4

前月比(△) 1.5%  
前年同月比(+ ) 2.4%

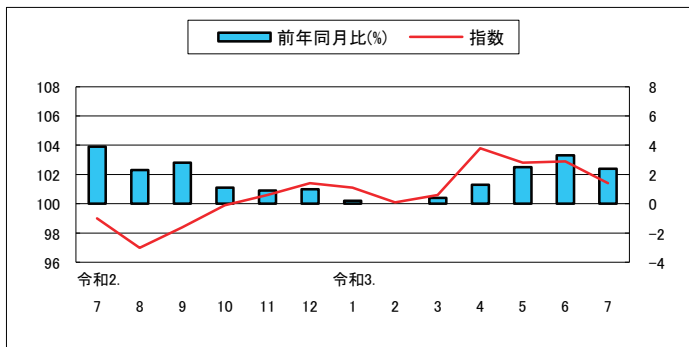

(5) 被服及び履物指数 101.2

前月比(△) 0.5%  
前年同月比(+ ) 2.4%

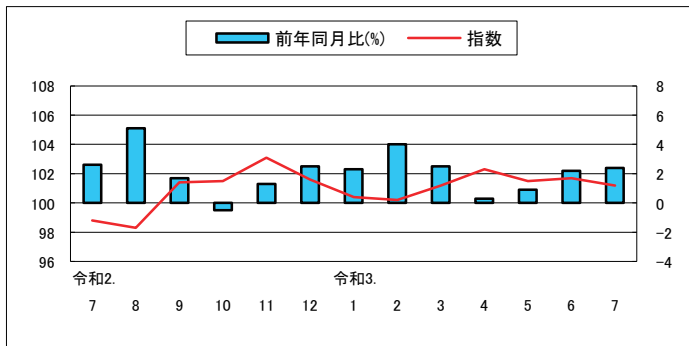

(6) 保健医療指数 100.7

前月比(△) 0.1%  
前年同月比(+) 1.1%

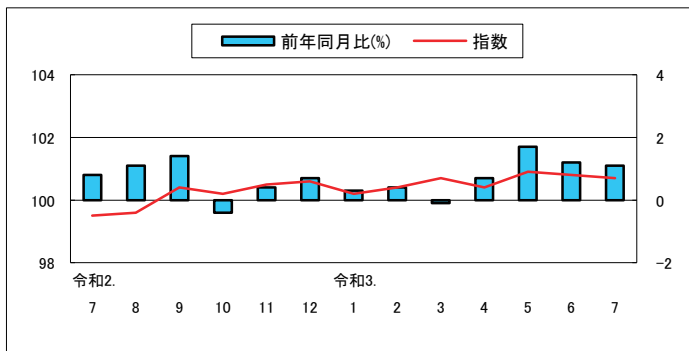

(7) 交通・通信指数 93.5

前月比(+) 1.1%  
前年同月比(△) 6.7%

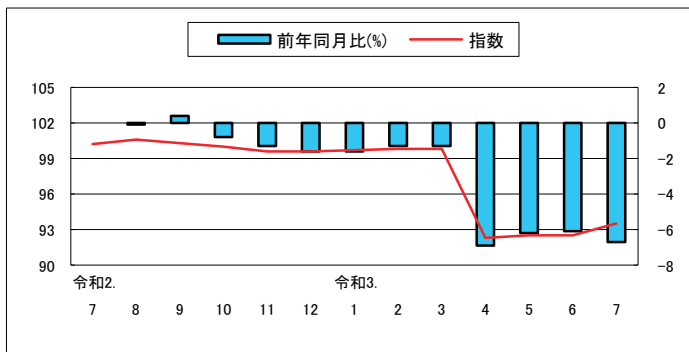

(8) 教育指数 102.8

前月比 0.0%  
前年同月比(+) 3.5%

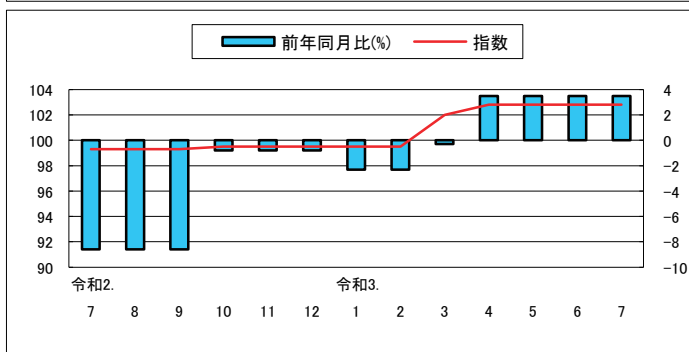

(9) 教養娯楽指数 101.1

前月比(+) 1.7%  
前年同月比(+) 0.2%

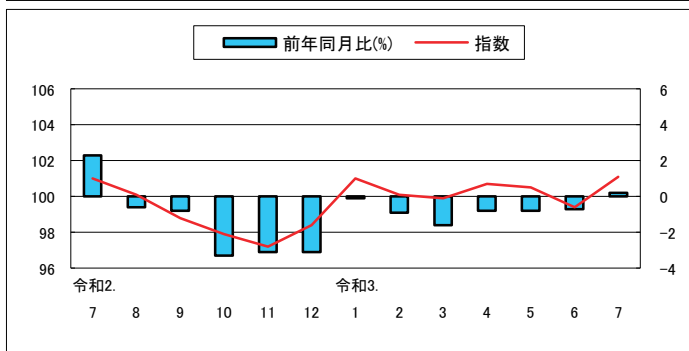

(10) 諸雑費指数 100.8

前月比(+) 0.2%  
前年同月比(+) 0.9%

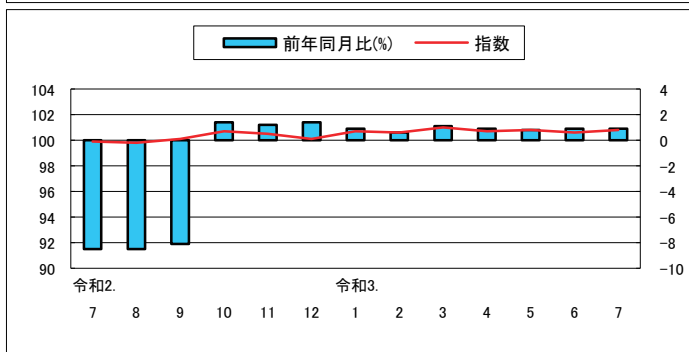

## 高知市中分類指数

(令和2年=100)

中 分 類	ウエイト	令和 02年 平均	令和 02年 7月	令和 03年 6月	令和 03年 7月	前月比 (%)	前年 同月比 (%)
<b>総 合</b>	<b>10000</b>	<b>100.0</b>	<b>100.3</b>	<b>99.4</b>	<b>99.6</b>	<b>0.3</b>	<b>△0.7</b>
<b>食料</b>	<b>2659</b>	<b>100.0</b>	<b>100.5</b>	<b>99.8</b>	<b>99.7</b>	<b>△0.1</b>	<b>△0.7</b>
穀類	206	100.0	101.0	100.5	99.4	△1.1	△1.6
魚介類	194	100.0	102.1	97.0	96.4	△0.6	△5.6
肉類	248	100.0	98.2	101.9	102.1	0.2	4.0
乳卵類	118	100.0	100.2	103.9	104.5	0.6	4.3
野菜・海藻	251	100.0	103.7	97.6	98.1	0.6	△5.3
果物	101	100.0	102.3	102.9	99.5	△3.3	△2.8
油脂・調味料	119	100.0	99.5	99.5	99.8	0.3	0.3
菓子類	234	100.0	100.4	98.3	99.1	0.9	△1.3
調理食品	394	100.0	99.5	100.5	99.4	△1.1	△0.1
飲料	164	100.0	100.7	97.9	100.0	2.1	△0.8
酒類	132	100.0	99.6	100.3	100.6	0.3	1.0
外食	497	100.0	100.0	100.0	100.0	△0.1	0.0
<b>住居</b>	<b>2031</b>	<b>100.0</b>	<b>100.9</b>	<b>101.1</b>	<b>101.0</b>	<b>△0.1</b>	<b>0.1</b>
家賃	1647	100.0	101.0	101.0	100.7	△0.3	△0.3
設備修繕・維持	384	100.0	100.5	101.5	102.2	0.6	1.6
<b>光熱・水道</b>	<b>692</b>	<b>100.0</b>	<b>100.3</b>	<b>101.3</b>	<b>102.2</b>	<b>0.9</b>	<b>1.9</b>
電気代	345	100.0	100.7	101.0	102.3	1.3	1.5
ガス代	182	100.0	100.2	102.4	102.9	0.5	2.7
他の光熱	16	100.0	95.1	107.3	113.0	5.3	18.8
上下水道料	148	100.0	100.0	100.0	100.0	0.0	0.0
<b>家具・家事用品</b>	<b>398</b>	<b>100.0</b>	<b>99.0</b>	<b>102.9</b>	<b>101.4</b>	<b>△1.5</b>	<b>2.4</b>
家庭用耐久財	129	100.0	97.0	104.9	100.5	△4.2	3.6
室内装備品	23	100.0	99.4	97.8	100.1	2.4	0.8
寝具類	32	100.0	100.1	107.4	107.4	0.0	7.3
家事雑貨	72	100.0	101.0	99.0	99.4	0.4	△1.7
家事用消耗品	100	100.0	99.4	104.2	103.1	△1.1	3.7
家事サービス	42	100.0	100.0	100.0	100.0	0.0	0.0
<b>被服及び履物</b>	<b>342</b>	<b>100.0</b>	<b>98.8</b>	<b>101.7</b>	<b>101.2</b>	<b>△0.5</b>	<b>2.4</b>
衣料	134	100.0	98.3	99.2	97.9	△1.3	△0.4
和服	2	100.0	100.0	100.0	100.0	0.0	0.0
洋服	132	100.0	98.3	99.2	97.9	△1.3	△0.5
シャツ・セーター・下着類	116	100.0	98.2	107.3	106.6	△0.6	8.6
シャツ・セーター類	80	100.0	99.3	109.1	108.6	△0.5	9.3
下着類	36	100.0	95.8	103.2	102.4	△0.8	6.9
履物類	46	100.0	100.0	100.0	100.0	0.0	0.0
他の被服	29	100.0	101.2	94.0	96.9	3.1	△4.3
被服関連サービス	18	100.0	100.0	101.6	101.6	0.0	1.6

## 高知市中分類指数（続き）

（令和2年=100）

中 分 類	ウエイト	令和 02年 平均	令和 02年 7月	令和 03年 6月	令和 03年 7月	前月比 (%)	前年 同月比 (%)
<b>保健医療</b>	<b>435</b>	<b>100.0</b>	<b>99.5</b>	<b>100.8</b>	<b>100.7</b>	<b>△0.1</b>	<b>1.1</b>
医薬品・健康保持用摂取品	121	100.0	101.2	100.4	100.6	0.2	△0.6
保健医療用品・器具	93	100.0	96.8	103.9	103.2	△0.7	6.6
保健医療サービス	222	100.0	99.8	99.7	99.7	0.0	△0.1
<b>交通・通信</b>	<b>1559</b>	<b>100.0</b>	<b>100.2</b>	<b>92.5</b>	<b>93.5</b>	<b>1.1</b>	<b>△6.7</b>
交通	108	100.0	101.3	100.2	102.6	2.4	1.3
自動車等関係費	967	100.0	99.3	101.4	102.1	0.7	2.8
通信	485	100.0	101.6	73.0	74.4	1.9	△26.8
<b>教育</b>	<b>293</b>	<b>100.0</b>	<b>99.3</b>	<b>102.8</b>	<b>102.8</b>	<b>0.0</b>	<b>3.5</b>
授業料等	195	100.0	98.9	99.7	99.7	0.0	0.8
教科書・学習参考教材	8	100.0	100.1	100.1	100.1	0.0	0.0
補習教育	90	100.0	100.1	109.7	109.7	0.0	9.5
<b>教養娯楽</b>	<b>900</b>	<b>100.0</b>	<b>101.0</b>	<b>99.4</b>	<b>101.1</b>	<b>1.7</b>	<b>0.2</b>
教養娯楽用耐久財	68	100.0	100.9	99.2	99.8	0.6	△1.2
教養娯楽用品	217	100.0	101.4	94.8	96.4	1.7	△5.0
書籍・他の印刷物	120	100.0	99.8	100.6	101.3	0.7	1.6
教養娯楽サービス	495	100.0	101.1	101.2	103.3	2.1	2.3
<b>諸雑費</b>	<b>691</b>	<b>100.0</b>	<b>99.9</b>	<b>100.6</b>	<b>100.8</b>	<b>0.2</b>	<b>0.9</b>
理美容サービス	113	100.0	100.0	100.0	100.0	0.0	0.0
理美容用品	172	100.0	100.3	98.9	99.4	0.6	△0.9
身の回り用品	53	100.0	100.0	98.3	98.3	0.0	△1.7
たばこ	48	100.0	97.7	106.8	106.8	0.0	9.3
他の諸雑費	305	100.0	100.0	101.2	101.5	0.2	1.5
<b>生鮮食品</b>	<b>370</b>	<b>100.0</b>	<b>104.6</b>	<b>97.8</b>	<b>96.7</b>	<b>△1.1</b>	<b>△7.5</b>
生鮮魚介	107	100.0	105.0	95.3	93.4	△2.0	△11.0
生鮮野菜	169	100.0	105.5	96.2	97.0	0.9	△8.1
生鮮果物	94	100.0	102.5	103.6	99.9	△3.5	△2.5
<b>生鮮食品を除く総合</b>	<b>9630</b>	<b>100.0</b>	<b>100.2</b>	<b>99.4</b>	<b>99.7</b>	<b>0.3</b>	<b>△0.4</b>
生鮮食品を除く食料	2289	100.0	99.8	100.2	100.2	0.1	0.4
持家の帰属家賃を除く総合	8726	100.0	100.2	99.1	99.5	0.3	△0.7
持家の帰属家賃を除く住居	757	100.0	100.4	101.1	101.4	0.3	1.0
持家の帰属家賃を除く家賃	373	100.0	100.3	100.7	100.5	△0.2	0.3
持家の帰属家賃及び生鮮食品を除く総合	8356	100.0	100.0	99.2	99.6	0.4	△0.4
エネルギー	758	100.0	99.6	104.3	105.9	1.5	6.3
食料(酒類を除く)及びエネルギーを除く総合	6715	100.0	100.3	98.7	98.9	0.2	△1.4
教育関係費	379	100.0	99.7	102.1	102.0	△0.1	2.3
教養娯楽関係費	917	100.0	101.0	99.2	101.2	2.0	0.2
情報通信関係費	545	100.0	100.8	77.6	77.6	0.0	△23.0
生鮮食品及びエネルギーを除く総合	8872	100.0	100.2	99.0	99.2	0.2	△1.0

# 高知市消費者物価指数

(令和2年=100)

		総合	食料	住居	光熱水道	家具・家事用品	被服及び履物	保健医療	交通・通信	教育	教養娯楽	諸雑費	生鮮食品を除く総合	生鮮食品及びエネルギーを除く総合	食料(酒類を除く)及びエネルギーを除く総合	
指	平成22年平均	95.1	88.1	101.6	86.5	95.3	90.7	96.0	97.8	107.7	100.1	98.5	95.8	-	99.0	
	23	94.8	88.1	101.0	88.2	90.4	91.0	95.9	98.9	105.3	95.2	102.0	95.4	-	97.9	
	24	94.7	88.6	100.4	89.9	91.0	90.6	95.0	99.1	105.5	94.2	101.4	95.2	-	97.4	
	25	94.9	88.4	99.9	92.2	89.7	89.3	94.3	100.7	105.6	93.1	102.9	95.5	-	97.1	
	26	97.6	92.1	100.6	97.9	94.1	91.0	95.0	103.1	107.1	95.8	106.7	97.9	-	99.0	
	27	98.7	95.4	100.4	96.8	95.6	94.5	95.8	101.9	107.9	97.1	107.1	98.7	98.7	99.9	
	28	98.5	97.2	100.0	93.3	94.7	96.5	96.4	98.8	107.9	98.0	107.3	98.4	99.1	100.0	
	29	99.2	98.2	99.5	95.8	97.2	96.6	97.4	99.4	108.2	98.4	107.3	99.1	99.3	99.9	
	30	99.6	98.8	99.0	99.9	94.1	95.6	98.4	100.6	107.8	99.0	107.7	99.5	99.2	99.6	
	令和元年	100.1	98.8	99.4	101.9	96.8	98.2	99.3	100.4	106.6	100.2	106.4	100.2	99.8	100.1	
数	2	100.0	100.0	100.0	100.0	100.0	100.0	100.0	100.0	100.0	100.0	100.0	100.0	100.0	100.0	
	令和2.	7	100.3	100.5	100.9	100.3	99.0	98.8	99.5	100.2	99.3	101.0	99.9	100.2	100.3	
	8	100.6	102.0	101.0	99.6	97.0	98.3	99.6	100.6	99.3	100.1	99.8	100.1	100.1	100.1	
	9	100.3	100.8	101.0	98.7	98.4	101.4	100.4	100.3	99.3	98.8	100.1	100.0	100.0	100.1	
	10	100.0	100.2	100.9	98.0	99.9	101.5	100.2	100.0	99.5	97.9	100.7	99.9	100.1	100.1	
	11	99.7	99.3	100.7	97.9	100.6	103.1	100.5	99.6	99.5	97.2	100.5	99.8	100.0	100.1	
	12	99.7	99.3	100.6	97.9	101.4	101.6	100.6	99.6	99.5	98.4	100.1	99.9	100.2	100.2	
	令和3.	1	100.1	100.3	100.2	98.3	101.1	100.4	100.2	99.7	99.5	101.0	100.7	100.1	100.3	
	2	100.0	100.0	100.2	98.2	100.1	100.2	100.4	99.8	99.5	100.1	100.6	100.0	100.1	100.1	
	3	100.0	99.4	100.4	98.5	100.6	101.2	100.7	99.8	102.0	99.9	101.0	100.2	100.2	100.2	
	4	99.0	98.5	101.1	98.9	103.8	102.3	100.4	92.3	102.8	100.7	100.7	99.3	99.1	98.9	
	5	99.3	99.2	101.1	100.6	102.8	101.5	100.9	92.5	102.8	100.5	100.8	99.5	99.1	98.9	
	6	99.4	99.8	101.1	101.3	102.9	101.7	100.8	92.5	102.8	99.4	100.6	99.4	99.0	98.7	
	7	99.6	99.7	101.0	102.2	101.4	101.2	100.7	93.5	102.8	101.1	100.8	99.7	99.2	98.9	
	前 月 比 (%)	令和2.	7	0.7	0.9	1.2	△0.4	△0.7	△0.7	△0.1	1.7	0.0	0.8	0.2	0.5	0.6
		8	0.2	1.5	0.1	△0.7	△2.1	△0.6	0.1	0.4	0.0	△0.9	△0.1	△0.1	△0.1	△0.3
		9	△0.3	△1.1	0.0	△0.9	1.5	3.2	0.8	△0.3	0.0	△1.3	0.3	△0.1	△0.1	0.0
10		△0.3	△0.6	△0.1	△0.7	1.5	0.1	△0.2	△0.3	0.2	△0.9	0.6	△0.1	0.0	0.0	
11		△0.3	△1.0	△0.2	△0.1	0.8	1.5	0.3	△0.4	0.0	△0.7	△0.2	△0.2	△0.1	0.0	
12		0.1	0.1	△0.1	0.0	0.7	△1.4	0.1	0.0	0.0	1.3	△0.3	0.2	0.2	0.1	
令和3.		1	0.4	1.0	△0.4	0.3	△0.2	△1.2	△0.4	0.1	0.0	2.6	0.6	0.2	0.1	
2		△0.2	△0.3	0.0	△0.1	△1.1	△0.2	0.2	0.2	0.0	△0.9	△0.1	△0.1	△0.2	△0.2	
3		0.0	△0.6	0.1	0.3	0.5	1.1	0.3	0.0	2.5	△0.2	0.4	0.2	0.1	0.1	
4		△1.0	△0.9	0.7	0.5	3.1	1.0	△0.2	△7.6	0.8	0.8	△0.3	△0.9	△1.1	△1.3	
5		0.3	0.7	0.0	1.7	△0.9	△0.8	0.5	0.3	0.0	△0.2	0.1	0.2	0.1	0.0	
6		0.1	0.6	0.1	0.7	0.1	0.3	△0.1	△0.1	0.0	△1.1	△0.2	0.0	△0.1	△0.2	
7		0.3	△0.1	△0.1	0.9	△1.5	△0.5	△0.1	1.1	0.0	1.7	0.2	0.3	0.2	0.2	
前 年 同 月 比 (%)	令和2.	7	0.5	2.1	1.4	△1.0	3.9	2.6	0.8	0.0	△8.6	2.3	△8.5	0.2	0.4	
	8	0.7	3.8	1.7	△1.7	2.3	5.1	1.1	△0.1	△8.6	△0.6	△8.5	0.1	0.5	0.0	
	9	0.0	1.5	1.7	△2.3	2.8	1.7	1.4	0.4	△8.6	△0.8	△8.1	△0.2	0.1	△0.1	
	10	△0.2	0.3	1.4	△2.8	1.1	△0.5	△0.4	△0.8	△0.8	△3.3	1.4	△0.4	0.1	0.2	
	11	△0.7	△1.0	1.3	△4.3	0.9	1.3	0.4	△1.3	△0.8	△3.1	1.2	△0.6	0.0	0.2	
	12	△0.7	△1.3	1.2	△4.0	1.0	2.5	0.7	△1.6	△0.8	△3.1	1.4	△0.5	0.1	0.2	
	令和3.	1	△0.2	0.2	0.9	△3.5	0.2	2.3	0.3	△1.6	△2.3	△0.1	0.9	△0.3	0.1	
	2	△0.1	0.1	1.2	△3.3	0.0	4.0	0.4	△1.3	△2.3	△0.9	0.6	△0.2	0.2	0.3	
	3	0.0	0.3	1.4	△2.9	0.4	2.5	△0.1	△1.3	△0.3	△1.6	1.1	△0.1	0.1	0.2	
	4	△0.8	△0.8	2.3	△2.1	1.3	0.3	0.7	△6.9	3.5	△0.8	0.9	△0.6	△0.7	△1.0	
	5	△0.5	△0.7	2.1	△0.2	2.5	0.9	1.7	△6.2	3.5	△0.8	0.8	△0.3	△0.7	△0.9	
	6	△0.2	0.3	1.4	0.6	3.3	2.2	1.2	△6.1	3.5	△0.7	0.9	△0.2	△0.7	△1.0	
	7	△0.7	△0.7	0.1	1.9	2.4	2.4	1.1	△6.7	3.5	0.2	0.9	△0.4	△1.0	△1.4	



# 高知市消費者物価指数年平均

(令和2年=100)

年	総合	前年比 (%)	食料	住居	光熱水道	家具・家事用品	被服及び履物	保健医療	交通・通信	教育	教養娯楽	諸雑費	生鮮食品を除く総合	生鮮食品及びエネルギーを除く総合	食料(酒類を除く)及びエネルギーを除く総合
昭和 45	31.7	-	27.4	33.5	29.5	76.3	27.5	38.5	39.2	17.2	40.4	32.2	32.1	-	-
46	34.1	7.2	29.4	34.4	30.8	80.4	30.4	39.2	41.6	18.9	44.5	34.0	34.4	-	-
47	36.0	5.5	30.8	38.4	31.0	82.3	32.2	42.8	44.2	20.2	46.4	36.3	36.4	-	-
48	40.4	12.3	35.0	42.1	31.8	93.5	39.8	42.1	47.8	22.1	51.7	38.3	40.9	-	-
49	49.1	21.8	43.8	47.6	40.7	121.1	48.1	45.6	57.3	26.2	63.3	43.9	49.8	-	-
50	54.9	11.7	49.7	50.6	45.2	126.8	51.0	52.3	64.1	33.5	72.8	49.4	55.5	-	-
51	60.1	9.4	54.1	56.3	49.7	129.3	57.0	55.9	70.3	38.3	77.0	57.9	60.6	-	-
52	65.5	9.0	57.8	63.5	54.1	136.0	62.9	59.0	81.1	44.2	81.8	62.0	66.3	-	-
53	68.4	4.4	59.4	70.8	53.6	137.5	66.9	64.4	81.8	49.2	84.8	63.4	69.7	-	-
54	70.6	3.3	60.6	72.8	55.0	141.3	71.0	65.2	87.4	51.9	86.3	65.0	72.1	-	-
55	76.2	7.8	65.4	76.3	74.2	154.3	74.2	66.1	93.4	54.7	92.5	71.5	77.1	-	-
56	79.2	3.9	67.7	79.0	78.1	164.3	77.5	68.4	95.9	57.4	96.8	74.2	80.4	-	-
57	81.5	2.9	68.6	80.9	81.8	162.0	82.5	70.6	101.0	61.6	98.9	76.0	83.0	-	-
58	82.3	0.9	70.0	82.1	81.5	164.3	78.6	71.2	100.5	64.6	101.4	78.8	83.7	-	-
59	84.1	2.2	71.9	83.6	80.9	171.5	80.1	73.5	101.3	66.7	103.4	80.8	85.5	-	-
60	86.0	2.4	73.8	85.5	81.4	172.6	83.3	78.0	102.6	68.7	105.5	81.9	87.3	-	-
61	86.4	0.4	74.0	86.4	79.0	171.9	83.9	79.4	102.2	70.4	107.0	83.0	87.7	-	-
62	86.2	-0.2	73.5	88.3	74.8	169.3	83.3	80.9	102.2	70.9	107.4	83.7	87.7	-	-
63	86.9	0.8	74.8	89.4	73.5	168.8	84.3	80.8	102.0	72.0	107.7	83.7	88.1	-	-
平成 元	88.7	2.1	76.4	90.7	73.2	170.3	89.7	82.0	103.5	74.2	109.2	83.7	90.0	-	-
2	91.6	3.3	81.0	92.9	73.5	169.1	93.1	82.3	104.1	76.7	112.6	85.3	91.8	-	-
3	94.1	2.7	84.6	93.7	74.7	167.3	98.1	82.0	105.0	80.4	115.7	86.9	94.1	-	-
4	94.5	0.4	84.3	93.6	74.5	167.6	99.1	84.0	103.3	84.2	119.3	88.3	94.9	-	-
5	95.0	0.6	85.1	93.9	74.7	160.5	98.6	85.0	104.0	87.7	121.0	89.7	95.5	-	-
6	95.7	0.7	85.7	95.4	74.8	155.6	100.4	84.3	103.8	90.2	120.7	91.9	96.2	-	-
7	95.8	0.1	85.3	96.6	76.4	151.4	100.4	83.8	104.0	93.4	119.7	92.1	96.2	-	-
8	96.0	0.3	85.0	97.8	76.0	151.5	102.8	85.1	103.7	95.9	118.3	93.0	96.5	-	-
9	97.6	1.6	86.6	98.6	79.9	149.8	104.4	89.2	104.1	98.5	120.0	93.6	98.1	-	-
10	98.7	1.2	88.5	99.9	78.4	146.1	108.1	95.8	101.3	100.6	120.0	94.2	98.6	-	-
11	98.9	0.2	88.7	101.3	77.5	142.0	108.9	95.3	100.4	102.9	119.8	95.0	99.1	-	-
12	98.1	-0.9	86.6	101.5	78.8	138.6	105.6	94.2	101.0	105.0	119.5	94.6	98.9	-	-
13	97.3	-0.8	86.3	101.2	79.5	134.3	100.7	95.8	101.0	107.0	114.6	94.8	98.0	-	-
14	96.3	-1.0	86.1	100.5	80.3	124.8	98.1	94.6	99.5	108.5	111.1	95.7	97.1	-	-
15	95.9	-0.4	86.0	100.5	80.1	119.4	94.4	97.9	99.4	110.3	108.7	95.7	96.6	-	-
16	96.0	0.1	86.9	101.0	80.2	112.9	94.5	98.1	99.5	111.5	106.4	96.3	96.3	-	-
17	95.6	-0.4	85.9	101.7	81.1	108.6	92.9	97.9	100.0	113.3	105.9	95.5	96.1	-	101.5
18	95.3	-0.3	85.4	100.6	84.3	108.4	90.2	97.9	99.7	115.6	104.5	95.9	96.0	-	100.6
19	95.3	0.0	84.6	101.6	85.4	106.4	91.8	97.5	99.7	116.9	103.4	96.9	96.1	-	100.6
20	96.7	1.4	87.3	101.0	88.9	106.0	92.0	96.8	102.0	117.7	103.9	97.3	97.5	-	100.6
21	95.7	-1.0	89.3	100.4	86.8	102.7	91.6	95.9	96.6	118.2	100.9	96.7	96.3	-	99.7
22	95.1	-0.6	88.1	101.6	86.5	95.3	90.7	96.0	97.8	107.7	100.1	98.5	95.8	-	99.0
23	94.8	-0.4	88.1	101.0	88.2	90.4	91.0	95.9	98.9	105.3	95.2	102.0	95.4	-	97.9
24	94.7	0.0	88.6	100.4	89.9	91.0	90.6	95.0	99.1	105.5	94.2	101.4	95.2	-	97.4
25	94.9	0.1	88.4	99.9	92.2	89.7	89.3	94.3	100.7	105.6	93.1	102.9	95.5	-	97.1
26	97.6	2.9	92.1	100.6	97.9	94.1	91.0	95.0	103.1	107.1	95.8	106.7	97.9	-	99.0
27	98.7	1.1	95.4	100.4	96.8	95.6	94.5	95.8	101.9	107.9	97.1	107.1	98.7	98.7	99.9
28	98.5	-0.1	97.2	100.0	93.3	94.7	96.5	96.4	98.8	107.9	98.0	107.3	98.4	99.1	100.0
29	99.2	0.6	98.2	99.5	95.8	97.2	96.6	97.4	99.4	108.2	98.4	107.3	99.1	99.3	99.9
30	99.6	0.5	98.8	99.0	99.9	94.1	95.6	98.4	100.6	107.8	99.0	107.7	99.5	99.2	99.6
令和 元	100.1	0.5	98.8	99.4	101.9	96.8	98.2	99.3	100.4	106.6	100.2	106.4	100.2	99.8	100.1
2	100.0	-0.1	100.0	100.0	100.0	100.0	100.0	100.0	100.0	100.0	100.0	100.0	100.0	100.0	100.0

鉱工業生産指数の動向〈令和3年6月〉

公表日 令和3年8月31日  
高知県統計分析課  
088-823-9345(直通)

〈概況〉

－ 生産 対前月比 6.8% 減 －

令和3年6月の高知県鉱工業生産指数(季節調整済指数)は、鉱工業総合で90.8と前月に比べ 6.8% 減となりました。

(平成27年=100)

業種	季節調整済指数		原指数	
	指数	対前月比(%)	指数	対前年同月比(%)
鉱工業総合	90.8	△ 6.8	91.0	7.2
製造工業総合	90.6	△ 6.8	90.7	7.1
鉄鋼業	104.7	1.1	107.5	16.2
金属製品工業	92.0	△ 1.7	94.6	17.2
機械工業	64.0	△ 26.7	54.6	2.6
電気機械工業	105.4	△ 5.2	105.2	54.5
窯業・土石製品工業	88.7	△ 7.4	96.0	5.7
化学工業	92.9	7.6	84.0	△ 11.9
パルプ・紙・紙加工品工業	95.4	0.0	100.3	2.9
繊維工業	94.4	△ 12.4	103.5	△ 8.6
木材・木製品工業	89.6	△ 0.2	90.0	20.0
食料品工業	102.5	1.4	103.3	5.1
その他の工業	102.5	△ 2.7	109.4	△ 9.0
鉱業	102.1	△ 6.0	106.5	13.5

高知県の鉱工業生産指数

		鉱工業総合					
		製造工業総合					
			鉄鋼業	金属製品工業	機械工業	電気機械工業	
ウエイト		10000.0	9783.0	399.4	480.6	2144.6	839.8
年平均	平成 27年	100.0	100.0	100.0	100.0	100.0	100.0
	28	100.9	101.1	97.7	95.0	106.2	104.7
	29	104.2	104.4	108.0	97.1	111.7	110.4
	30	103.1	103.3	121.2	106.5	108.9	108.5
	令和元	99.3	99.4	110.0	107.9	107.3	100.4
	2	93.0	93.1	88.5	82.9	93.0	92.0
原指数	令和2年 6月	84.9	84.7	92.5	80.7	53.2	68.1
	7	95.4	95.7	82.1	87.1	105.8	89.8
	8	84.7	84.8	71.4	60.1	96.4	78.6
	9	95.4	95.6	92.6	80.0	117.5	93.6
	10	95.0	94.9	92.4	81.0	107.9	86.4
	11	101.1	101.2	86.0	75.3	115.0	95.5
	12	88.5	88.1	78.1	74.3	52.5	105.3
	令和3年 1	83.5	83.8	87.0	80.6	81.7	91.8
	2	84.4	85.3	93.4	83.4	72.1	101.1
	3	116.7	117.1	99.0	82.8	170.6	104.0
	4	92.6	92.5	104.6	78.7	73.9	104.5
	5	93.6	93.5	94.6	81.4	89.1	93.4
	6	91.0	90.7	107.5	94.6	54.6	105.2
対前年同月比		7.2	7.1	16.2	17.2	2.6	54.5
季節調整済指数	令和2年 6月	84.7	84.6	90.1	78.5	62.4	68.2
	7	91.2	91.4	83.7	86.7	88.4	85.4
	8	85.6	85.4	82.0	58.7	84.6	82.1
	9	93.8	94.0	88.9	81.0	102.7	86.1
	10	95.4	95.3	86.8	77.7	116.8	83.2
	11	95.4	95.5	84.6	81.8	96.3	93.8
	12	89.4	89.4	75.3	70.1	79.7	99.2
	令和3年 1	92.2	92.5	93.2	87.4	80.8	104.9
	2	84.0	84.8	93.6	79.5	61.2	101.6
	3	109.3	109.7	92.2	76.0	182.7	97.1
	4	97.3	97.2	100.5	78.7	95.8	103.1
5	97.4	97.2	103.6	93.6	87.3	111.2	
6	90.8	90.6	104.7	92.0	64.0	105.4	
対前月比		△ 6.8	△ 6.8	1.1	△ 1.7	△ 26.7	△ 5.2

鉱工業生産指数の推移（季節調整済）  
（平成27年＝100）

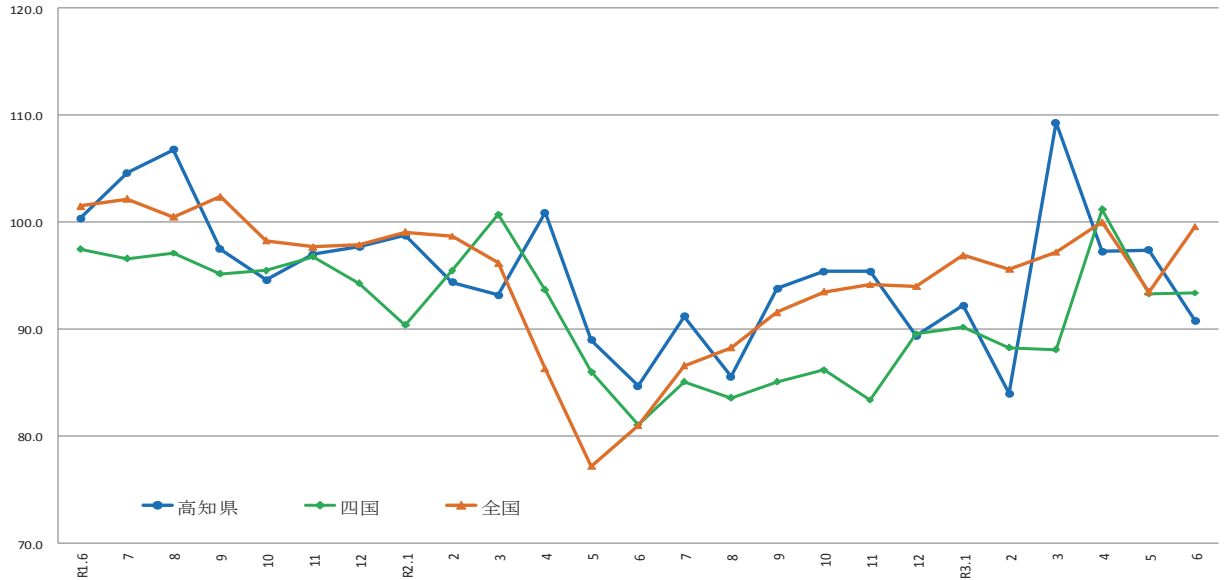

	R1.6	7	8	9	10	11	12	R2.1	2	3	4	5	6	7	8	9	10	11	12	R3.1	2	3	4	5	6
高知県	100.4	104.6	106.8	97.5	94.6	97.0	97.7	98.8	94.4	93.2	100.9	89.0	84.7	91.2	85.6	93.8	95.4	95.4	89.4	92.2	84.0	109.3	97.3	97.4	90.8
四国	97.5	96.6	97.1	95.2	95.5	96.8	94.3	90.4	95.5	100.7	93.7	86.0	81.1	85.1	83.6	85.1	86.2	83.4	89.6	90.2	88.3	88.1	101.2	93.3	93.4
全国	101.5	102.2	100.5	102.4	98.3	97.7	97.9	99.1	98.7	96.2	86.3	77.2	81.0	86.6	88.3	91.6	93.5	94.2	94.0	96.9	95.6	97.2	100.0	93.5	99.6

出典：四国経済産業局（四国）、経済産業省（全国）  
※四国経済産業局（四国）は、最新月の数値のみ速報値となっております。

（平成27年＝100）

							鉱業
窯業・土石製品工業	化学工業	パルプ・紙・紙加工品工業	繊維工業	木材・木製品工業	食料品工業	その他の工業	
1093.1	248.2	996.2	304.2	569.7	1885.2	822.0	217.0
100.0	100.0	100.0	100.0	100.0	100.0	100.0	100.0
96.8	95.5	102.3	101.2	92.5	103.4	95.3	94.5
96.6	91.7	105.3	100.7	100.4	104.7	98.1	95.7
90.9	102.0	103.7	108.2	100.8	99.7	97.0	97.2
90.4	104.6	97.5	104.3	89.6	97.9	89.4	94.1
87.5	96.7	93.7	105.8	78.8	100.0	97.7	89.4
90.8	95.4	97.5	113.2	75.0	98.3	120.2	93.8
71.9	69.8	92.0	116.8	70.0	110.8	106.6	79.7
83.0	44.2	78.6	95.0	65.0	101.6	74.8	81.3
88.0	95.3	84.1	107.0	75.0	95.9	85.1	83.1
84.6	100.7	88.5	116.7	80.0	97.1	96.0	99.8
111.4	112.8	97.5	108.5	80.0	97.1	102.5	94.7
99.1	116.0	94.7	108.7	75.0	102.3	114.8	105.3
76.5	106.5	89.4	90.1	75.0	84.2	80.2	69.8
76.3	91.0	99.7	105.4	80.0	83.4	94.3	43.0
92.1	98.5	107.1	92.7	100.0	99.0	133.0	102.1
63.8	96.0	103.8	103.5	95.0	109.6	109.8	96.7
91.8	82.4	93.9	100.1	85.0	103.4	97.4	100.1
96.0	84.0	100.3	103.5	90.0	103.3	109.4	106.5
5.7	△ 11.9	2.9	△ 8.6	20.0	5.1	△ 9.0	13.5
83.9	105.5	92.8	103.3	74.7	97.5	112.7	89.9
82.9	95.6	89.1	105.7	73.1	103.5	98.7	84.2
85.6	69.3	90.9	97.4	73.4	98.4	91.8	88.9
84.0	115.5	89.9	107.6	79.7	99.8	97.6	83.5
86.2	94.2	88.9	114.3	75.2	96.4	95.9	98.9
94.6	95.4	97.6	111.6	75.3	99.2	104.0	88.5
86.6	90.3	92.3	114.4	70.8	96.1	98.8	90.1
87.9	93.9	96.8	98.5	77.7	98.9	102.3	77.6
72.0	91.3	96.8	114.6	85.0	95.3	102.8	45.6
85.0	76.4	100.8	87.6	88.6	97.2	104.3	91.4
82.2	103.1	95.1	98.2	93.1	101.5	100.1	98.4
95.8	86.3	95.4	107.8	89.8	101.1	105.3	108.6
88.7	92.9	95.4	94.4	89.6	102.5	102.5	102.1
△ 7.4	7.6	0.0	△ 12.4	△ 0.2	1.4	△ 2.7	△ 6.0

### 製造鉱工業総合及び3分類平均の推移(季節調整済)

(平成27年=100)

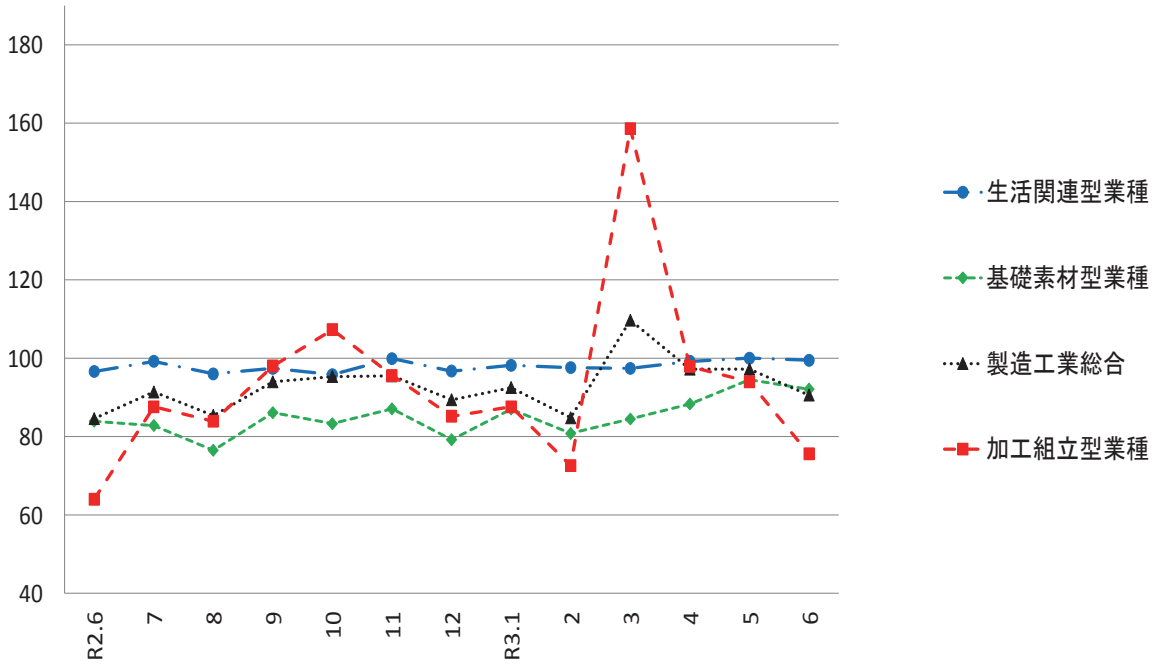

### 加工組立型業種の推移(季節調整済)

(平成27年=100)

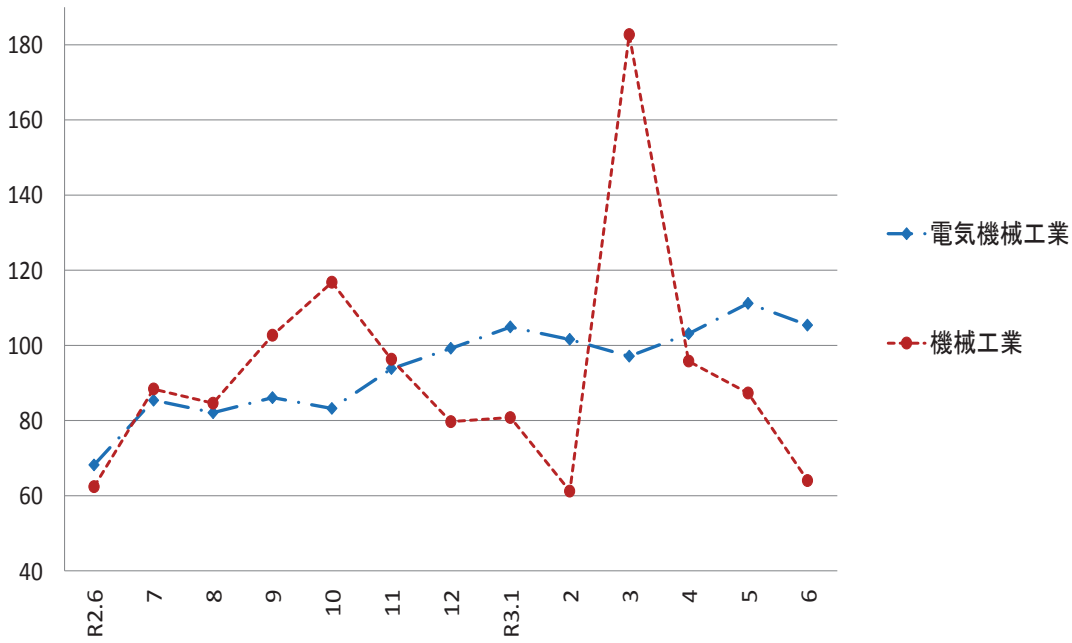

### 基礎素材型業種の推移(季節調整済)

(平成27年=100)

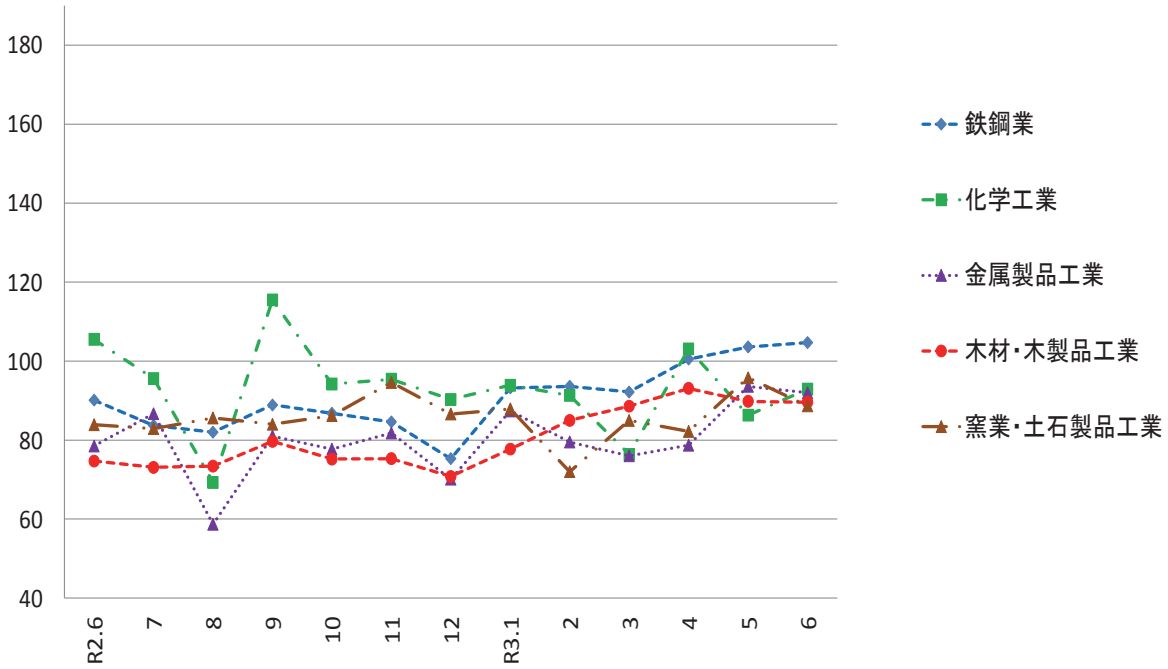

### 生活関連型業種の推移(季節調整済)

(平成27年=100)

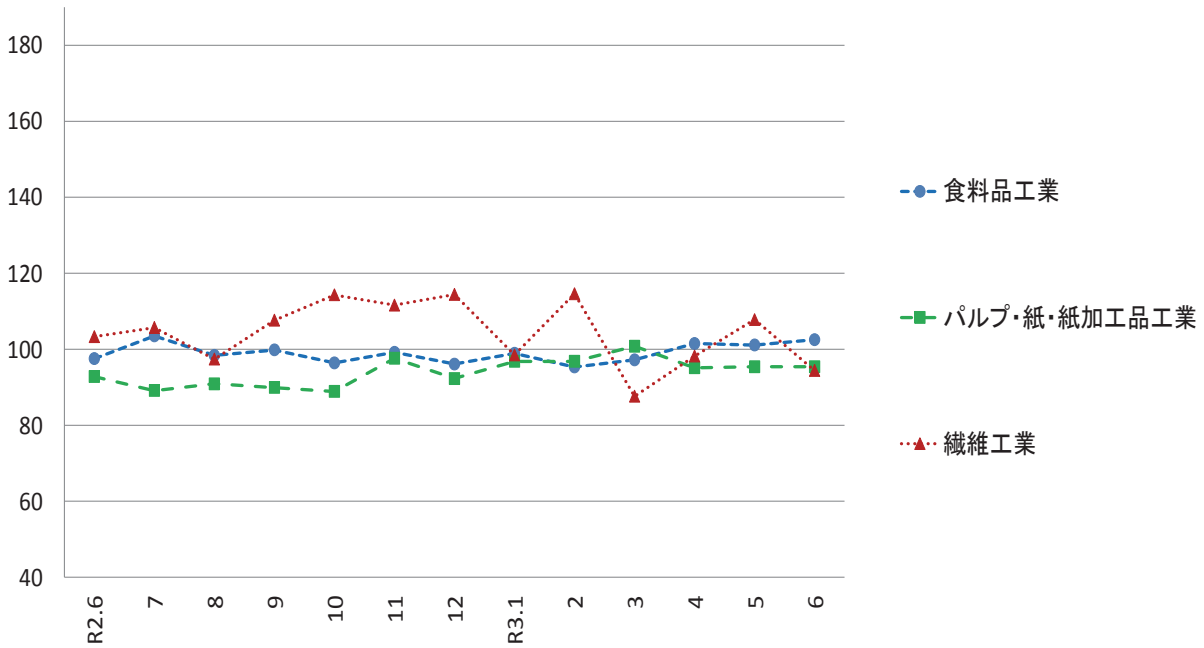

# 毎月勤労統計調査地方調査 <令和3年6月分(速報)>

公表日 令和3年8月31日  
高知県統計分析課  
823-9783

## 《事業所規模 5人以上》

### 1. 賃金の動き(1表参照)

		対前月比(差)	対前年同月比(差)
現金給与総額	388,445 円	61.9 %	△ 0.4 %
きまって支給する給与	225,951 円	0.6 %	△ 0.2 %
特別に支払われた給与	162,494 円	147,168 円	△ 1,259 円

### 2. 労働時間の動き(2表参照)

出勤日数	19.3 日	1.2 日	0.0 日
総実労働時間	143.1 時間	7.0 %	△ 1.2 %
所定外労働時間	6.8 時間	△ 5.6 %	△ 13.9 %

### 3. 雇用の動き(3表参照)

常用労働者数	224,969 人	0.3 %	△ 0.4 %
パート労働者比率	29.1 %	△ 0.4 pt	△ 1.2 pt
労働異動率			
入職率	2.21 %		1.08 pt
離職率	1.86 %		1.07 pt

## 利用上の注意

- 平成29年1月分から、指数は、平成27年平均を100とする平成27年基準となりました。これに伴い、平成29年1月分以降と比較できるように、平成28年12月分までの指数を平成27年平均が100となるように改定しました。平成28年12月分までの増減率は、平成22年基準指数で計算したものです。したがって、改定後の指数で計算した場合と必ずしも一致しません。
- 「-」は該当データの無いものを示し、「x」は標本数が寡少につき秘匿のため公表できないもの。「0」は集計単位未満のデータ量を示します。
- 「鉱業、採石業、砂利採取業」については、調査事業所数が少ないので公表しませんが、調査産業計には含まれます。
- 対前年同月増減率は指数により作成しています。実数で計算した場合に必ずしも一致しません。
- 平成29年1月分から日本標準産業分類(平成25年10月改定)に基づき表章しています。平成21年以前の結果との接続については、厚生労働省のWebページ(<https://www.mhlw.go.jp/toukei/list/dl/maikin-hyosyo.pdf>)を参照ください。
- 常用労働者とは、
  - ① 期間を定めずに雇われている者
  - ② 1か月以上の期間を定めて雇われている者のいずれかに該当する者をいいます。
- パートタイム労働者とは、常用労働者のうち、
  - ① 1日の所定労働時間が一般の労働者より短い者
  - ② 1日の所定労働時間が一般の労働者と同じで1週の所定労働日数が一般の労働者より短い者のいずれかに該当する労働者のことです。また、一般労働者とは、常用労働者のうち、パートタイム労働者でない労働者です。
- 入職(離職)率とは、前月末労働者数に対する月間の入職(離職)者の割合(%)です。なお、入職(離職)者には、同一企業内での事業所間の異動者を含みます。
- 調査対象事業所のうち第一種事業所(事業所規模30人以上)の抽出方法は、従来の2~3年に一度行う総入れ替え方式から、毎年1月分調査時に行う部分入れ替え方式に平成30年から変更となりました。賃金、労働時間指数とその増減率は、総入れ替え方式のときに行っていた過去に遡った改定は実施しません。
- 確報値は、速報値の集計後に新たに提出された調査票を加え再集計したものです。そのため、速報値は確報値で改訂される場合があります。

## <給与の構成について>

①現金給与総額	②きまって支給する給与		⑤特別に支払われた給与
	③所定内給与	④超過労働給与	
①=②+⑤	②=③+④	③	④

\*①現金給与総額は、社会保険料や所得税等を控除する前の総支給額です。

\*③所定内給与とは、基本給、業績手当、職務手当等のことです。

\*④超過労働給与とは、残業手当や深夜勤務手当等のことです。

\*⑤特別に支払われた給与とは、賞与(いわゆるボーナス)、ベースアップの差額追給等のことです。

《 事業所規模 5人以上 》

(1表) 月間現金給与額

(単位:円、%)

産 業	現金給与総額		きまって支給する給与			所定内給与			特別に支払われた給与			
	対前月 増減率	対前年同月 増減率	対前月 増減率	対前年同月 増減率	対前月 増減率	対前月 増減率	対前月 増減率	対前月 増減率	対前月 増減率	対前年同月 増 減 差		
全国(調査産業計・確報値)	442,821	61.7	0.1	264,784	0.9	1.2	247,368	1.0	0.2	178,037	166,526	△ 3,174
高知県(調査産業計)	388,445	61.9	△ 0.4	225,951	0.6	△ 0.2	214,429	1.3	0.1	162,494	147,168	△ 1,259
建設業	692,590	116.0	35.5	317,233	0.0	13.5	303,963	1.4	14.4	375,357	371,966	143,778
製造業	337,131	33.8	△ 4.5	239,695	0.8	11.8	219,463	1.1	11.6	97,436	83,430	△ 41,025
電気・ガス・熱供給・水道業	892,655	169.5	△ 5.7	352,440	6.4	0.2	317,425	△ 0.2	△ 4.4	540,215	540,215	△ 55,043
情報通信業	452,972	55.0	△ 15.0	279,411	△ 1.8	1.9	266,584	△ 1.5	2.5	173,561	165,871	△ 84,677
運輸業, 郵便業	258,047	12.7	6.5	221,728	△ 3.2	△ 4.8	187,893	1.7	4.9	36,319	36,319	26,638
卸売業, 小売業	241,257	32.8	△ 5.7	186,746	3.1	△ 2.3	181,715	3.2	△ 1.8	54,511	54,040	△ 10,238
金融業, 保険業	605,588	55.5	8.2	287,087	1.6	9.2	277,664	2.8	8.2	318,501	211,705	21,598
不動産業, 物品賃貸業	311,346	61.5	△ 25.7	192,204	△ 0.3	△ 16.7	181,811	1.1	△ 17.5	119,142	119,142	△ 69,364
学術研究, 専門・技術サービス業	744,242	64.6	70.1	345,643	0.1	16.5	334,442	0.5	19.0	398,599	291,688	257,845
宿泊業, 飲食サービス業	112,220	3.6	8.6	107,329	△ 0.9	11.2	100,796	0.4	9.2	4,891	4,866	△ 1,933
生活関連サービス業, 娯楽業	274,731	30.4	19.1	208,627	△ 1.0	16.8	198,124	3.3	15.6	66,104	66,104	14,092
教育, 学習支援業	853,462	163.4	△ 4.7	318,722	△ 1.6	△ 5.6	316,971	△ 1.4	△ 5.6	534,740	534,714	△ 23,424
医療, 福祉	440,806	52.7	△ 6.2	250,496	△ 0.5	△ 4.9	236,633	△ 0.6	△ 5.1	190,310	153,350	△ 16,600
複合サービス業	634,194	83.1	△ 6.6	282,910	△ 1.6	0.5	271,474	△ 1.5	1.1	351,284	292,370	△ 46,526
サービス業(他に分類されないもの)	304,775	80.4	17.2	182,130	9.2	1.8	175,422	9.7	1.9	122,645	120,573	41,604

注) ① 特別に支払われた給与については指数を作成していないため、実数による増減差です。

令和3年6月

② 「現金給与総額」=「きまって支給する給与」+「特別に支払われた給与」・「きまって支給する給与」=「所定内給与」+「超過労働給与」

③ 「-」は該当データの無いものを示し、「x」は標本数が寡少につき秘匿のため公表できないもの。「0」は集計単位未満のデータ量を示す。

《 事業所規模 5人以上 》

(2表) 月間実労働時間数および出勤日数

(単位:時間、日、%)

産 業	総実労働時間			所定内労働時間			所定外労働時間			出勤日数		
	対前月 増減率	対前年同月 増減率	対前月 増減率	対前月 増減率	対前年同月 増減率	対前月 増減率	対前月 増減率	対前年同月 増減率	対前月 増減率	対前月 増減率	対前年同月 増減率	
全国(調査産業計・確報値)	140.7	8.3	2.7	131.2	8.7	1.8	9.5	3.3	18.8	18.4	1.4	0.3
高知県(調査産業計)	143.1	7.0	△ 1.2	136.3	7.7	△ 0.4	6.8	△ 5.6	△ 13.9	19.3	1.2	0.0
建設業	163.3	8.1	1.3	154.5	9.0	0.5	8.8	△ 6.4	15.6	20.9	1.5	0.0
製造業	162.1	7.9	△ 0.5	150.1	9.0	△ 1.1	12.0	△ 4.8	9.1	20.2	1.5	△ 0.7
電気・ガス・熱供給・水道業	150.9	15.1	△ 8.6	142.9	19.3	△ 8.8	8.0	△ 29.2	△ 4.8	19.3	3.1	△ 1.3
情報通信業	166.2	7.6	△ 2.3	156.6	8.1	△ 1.5	9.6	0.0	△ 13.5	20.7	1.7	0.5
運輸業, 郵便業	163.7	0.6	△ 13.4	146.6	0.8	0.3	17.1	△ 1.2	△ 60.1	21.6	1.0	3.4
卸売業, 小売業	133.2	6.4	△ 3.6	129.5	6.8	△ 2.3	3.7	△ 5.1	△ 34.0	19.0	1.0	△ 0.9
金融業, 保険業	145.7	0.4	3.2	138.8	1.5	1.4	6.9	△ 17.9	60.4	19.0	0.4	0.1
不動産業, 物品賃貸業	142.0	8.3	△ 10.3	136.0	10.0	△ 10.3	6.0	△ 20.0	△ 10.5	19.8	1.6	△ 1.3
学術研究, 専門・技術サービス業	160.3	19.5	2.6	152.8	20.1	3.5	7.5	8.7	△ 13.9	20.1	3.4	0.4
宿泊業, 飲食サービス業	99.2	△ 1.4	10.4	94.3	△ 1.2	9.2	4.9	△ 5.8	39.8	16.0	△ 0.9	0.7
生活関連サービス業, 娯楽業	138.9	△ 0.9	16.0	132.9	0.4	14.8	6.0	△ 23.1	50.0	18.9	0.1	1.3
教育, 学習支援業	162.8	21.4	△ 1.4	151.2	22.2	△ 3.2	11.6	11.5	30.3	20.0	3.5	△ 0.2
医療, 福祉	148.1	5.9	△ 0.9	143.4	6.5	△ 1.0	4.7	△ 9.6	0.0	19.5	1.2	0.0
複合サービス業	158.1	9.3	4.2	152.0	11.6	4.8	6.1	△ 27.4	△ 11.6	20.2	1.9	1.1
サービス業(他に分類されないもの)	135.7	18.0	△ 0.4	130.2	19.2	△ 0.2	5.5	△ 5.2	△ 5.2	20.0	2.7	0.5

注) ① 出勤日数については指数を作成していないので、実数による増減差です。

令和3年6月

② 「-」は該当データの無いものを示し、「x」は標本数が寡少につき秘匿のため公表できないもの。「0」は集計単位未満のデータ量を示す。

(図1) 賃金・労働時間・常用雇用指数(平成27年平均=100)の変化(事業所規模5人以上)

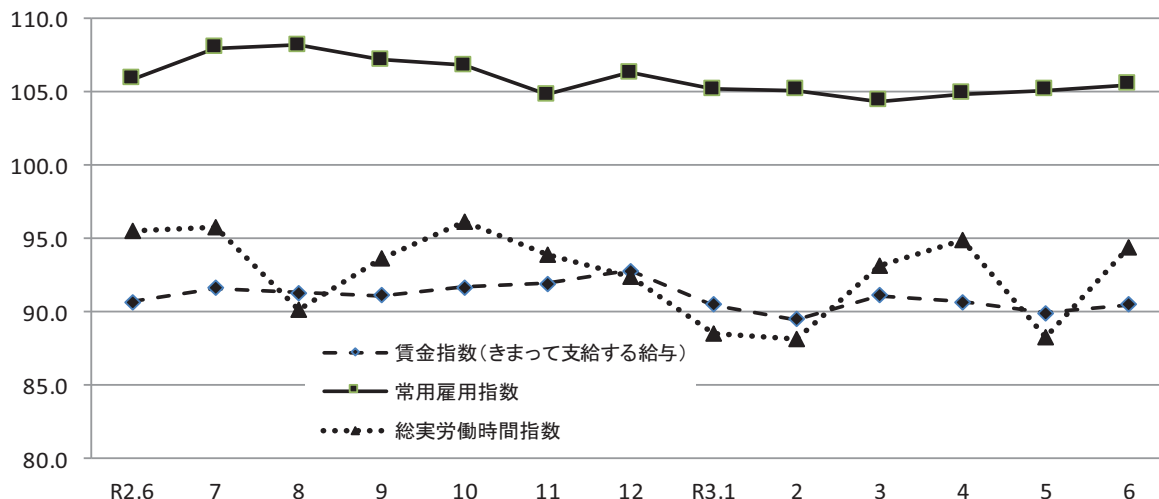

《 事業所規模 5人以上 》

(3表) 常用労働者数および労働異動率

(単位:人、%、ポイント)

産 業	本調査期間末常用労働者数			労働異動率				
	対前月 増減率	対前年同月 増 減 率	パートタイム 労働者比率	入職率	対前年同月 増 減 差	離職率	対前年同月 増 減 差	
全国(調査産業計・確報値)	51,961,229	0.1	1.6	30.9	1.69	△ 0.17	1.69	0.10
高知県(調査産業計)	224,969	0.3	△ 0.4	29.1	2.21	1.08	1.86	1.07
建設業	15,296	△ 0.2	0.0	4.6	1.01	0.91	1.25	1.12
製造業	19,434	△ 0.4	△ 8.1	15.1	0.44	0.27	0.86	0.31
電気・ガス・熱供給・水道業	822	△ 2.3	△ 34.8	20.2	2.50	2.50	4.76	4.60
情報通信業	2,677	△ 1.3	0.5	6.8	0.00	△ 0.26	1.25	△ 0.60
運輸業,郵便業	11,261	△ 1.1	6.5	21.1	1.18	0.16	2.29	1.48
卸売業,小売業	43,520	△ 0.1	△ 1.4	46.6	0.92	△ 0.10	1.07	0.29
金融業,保険業	5,081	0.8	△ 1.7	7.0	1.23	△ 0.08	0.44	△ 1.54
不動産業,物品賃貸業	1,943	0.2	0.3	46.1	0.62	△ 0.05	0.41	△ 0.11
学術研究,専門・技術サービス業	1,479	△ 0.1	△ 58.5	10.3	0.34	△ 0.79	0.41	△ 0.07
宿泊業,飲食サービス業	25,454	△ 2.5	7.3	67.1	3.79	△ 0.10	6.33	5.83
生活関連サービス業,娯楽業	8,101	0.4	6.6	28.1	4.29	4.15	3.93	2.64
教育,学習支援業	15,638	1.9	△ 0.2	19.4	2.33	1.46	0.47	0.44
医療,福祉	58,986	2.8	1.9	18.5	3.74	2.61	0.98	△ 0.21
複合サービス業	3,695	△ 1.1	△ 1.1	9.5	0.62	0.51	1.74	0.52
サービス業(他に分類されないもの)	11,251	△ 0.8	0.1	33.2	1.80	0.88	2.59	1.92

注) ① 労働異動率については指数を作成していないので、実数による増減差です。

令和3年6月

② 「-」は該当データのないものを示し、「x」は標本数が寡少につき秘匿のため公表できないもの。「0」は集計単位未満のデータ量を示す。

《 事業所規模 5人以上 》

(4表) 産業別・就業形態別常用労働者数、月間給与額、労働時間数等

(単位:人、円、日、時間)

就業形態	産 業	本調査期間末 労働者数	現金給与 総 額	きまって 支給する 給 与			特別に 支払われた 給 与	出 勤 日 数	総 実 労働 時間	所 定 内 労働 時間	所 定 外 労働 時間
				所定内 給 与	超過労働 給 与						
一般労働者	調 査 産 業 計	159,532	506,529	280,633	265,136	15,497	225,896	20.8	166.3	157.4	8.9
	製 造 業	16,496	374,727	262,143	239,381	22,762	112,584	20.7	170.1	156.9	13.2
	卸 売 業, 小 売 業	23,248	367,408	271,481	262,934	8,547	95,927	21.4	171.1	164.9	6.2
	医 療, 福 祉	48,059	512,102	280,634	263,835	16,799	231,468	20.5	162.8	157.2	5.6
パートタイム 労働者	調 査 産 業 計	65,437	101,788	93,206	91,334	1,872	8,582	15.7	86.6	85.0	1.6
	製 造 業	2,938	125,382	113,262	107,283	5,979	12,120	17.7	117.2	112.0	5.2
	卸 売 業, 小 売 業	20,272	96,623	89,596	88,595	1,001	7,027	16.3	89.8	89.0	0.8
	医 療, 福 祉	10,927	133,848	120,743	119,518	1,225	13,105	15.1	84.8	84.2	0.6

令和3年6月



## 統計表:事業所規模 5人以上

### 賃金指数(現金給与総額)

(H27年平均=100)

区分	調査産業計		建設業		製造業		電気・ガス・熱供給・水道業		情報通信業		運輸業、郵便業		卸売業、小売業		金融業、保険業	
	名目	実質	名目	実質	名目	実質	名目	実質	名目	実質	名目	実質	名目	実質	名目	実質
平成25年平均	92.6	96.9	96.3	100.7	98.0	102.5	75.3	78.8	79.7	83.4	93.9	98.2	82.0	85.8	90.1	94.2
26	95.7	97.0	105.6	107.0	99.7	101.0	93.2	94.4	86.9	88.0	96.4	97.7	83.7	84.8	89.8	91.0
27	100.0	100.0	100.0	100.0	100.0	100.0	100.0	100.0	100.0	100.0	100.0	100.0	100.0	100.0	100.0	100.0
28	98.1	98.2	116.8	116.9	103.8	103.9	x	x	103.6	103.7	102.3	102.4	84.9	85.0	95.8	95.9
29	100.4	99.6	149.9	148.7	104.1	103.3	x	x	98.2	97.4	103.6	102.8	91.7	91.0	89.9	89.2
30	89.5	88.3	98.2	96.8	107.8	106.3	108.3	106.8	80.8	79.7	96.4	95.1	84.4	83.2	91.0	89.7
令和元年	90.8	88.9	105.8	103.6	100.0	97.9	90.7	88.8	71.2	69.7	99.0	97.0	81.4	79.7	85.7	83.9
令和2年6月	130.0	128.1	164.1	161.7	137.9	135.9	182.2	179.5	107.6	106.0	87.9	86.6	96.1	94.7	129.6	127.7
7月	89.7	87.8	100.5	98.3	116.4	113.9	79.9	78.2	63.9	62.5	150.7	147.5	92.2	90.2	72.9	71.3
8月	77.5	75.7	101.1	98.7	90.5	88.4	74.1	72.4	57.4	56.1	85.3	83.3	75.5	73.7	63.5	62.0
9月	77.5	75.8	93.5	91.5	90.6	88.6	66.4	65.0	58.8	57.5	80.5	78.8	74.0	72.4	62.8	61.4
10月	77.2	75.8	92.8	91.1	86.9	85.3	69.0	67.7	69.6	68.3	87.9	86.3	72.7	71.3	63.0	61.8
11月	81.5	80.2	113.8	112.0	109.2	107.5	66.7	65.6	56.2	55.3	77.1	75.9	79.1	77.9	62.8	61.8
12月	153.9	151.6	166.1	163.6	166.5	164.0	189.5	186.7	115.4	113.7	145.7	143.5	139.6	137.5	152.9	150.6
令和3年1月	76.3	74.7	104.5	102.4	93.4	91.5	62.7	61.4	86.1	84.3	78.1	76.5	69.7	68.3	66.8	65.4
2月	74.8	73.4	103.0	101.1	94.7	92.9	62.8	61.6	57.4	56.3	77.5	76.1	69.5	68.2	66.1	64.9
3月	78.9	77.4	114.8	112.5	92.6	90.8	63.3	62.1	57.3	56.2	90.1	88.3	71.7	70.3	69.4	68.0
4月	76.6	75.8	103.2	102.1	96.1	95.1	66.1	65.4	84.1	83.2	84.7	83.8	72.2	71.4	64.9	64.2
5月	79.9	78.8	102.9	101.5	98.4	97.0	63.7	62.8	59.0	58.2	83.0	81.9	68.2	67.3	90.2	89.0
6月	129.5	130.7	222.3	224.3	131.7	132.9	171.8	173.4	91.5	92.3	93.6	94.5	90.6	91.4	140.2	141.5

区分	不動産業、物品賃貸業		学術研究、専門・技術サービス業		宿泊業、飲食サービス業		生活関連サービス業、娯楽業		教育、学習支援業		医療、福祉		複合サービス業		サービス業(他に分類されないもの)	
	名目	実質	名目	実質	名目	実質	名目	実質	名目	実質	名目	実質	名目	実質	名目	実質
平成25年平均	96.4	100.8	88.1	92.2	113.2	118.4	84.0	87.9	101.5	106.2	93.5	97.8	102.3	107.0	94.8	99.2
26	165.2	167.4	105.4	106.8	106.4	107.8	87.9	89.1	96.8	98.1	96.6	97.9	117.4	118.9	92.5	93.7
27	100.0	100.0	100.0	100.0	100.0	100.0	100.0	100.0	100.0	100.0	100.0	100.0	100.0	100.0	100.0	100.0
28	167.4	167.6	91.4	91.5	100.8	100.9	97.7	97.8	92.4	92.5	102.5	102.6	101.7	101.8	100.0	100.1
29	135.1	134.0	92.0	91.3	100.6	99.8	91.9	91.2	97.5	96.7	99.1	98.3	117.0	116.1	97.4	96.6
30	103.8	102.4	74.5	73.5	95.8	94.5	113.2	111.6	103.7	102.3	83.3	82.1	110.3	108.8	109.3	107.8
令和元年	137.2	134.4	76.0	74.4	85.6	83.8	99.2	97.2	124.3	121.7	89.8	88.0	111.4	109.1	100.1	98.0
令和2年6月	204.5	201.5	99.8	98.3	91.0	89.7	115.3	113.6	226.4	223.1	132.3	130.3	216.2	213.0	119.5	117.7
7月	138.7	135.7	104.5	102.3	94.4	92.4	111.0	108.6	93.1	91.1	80.3	78.6	90.5	88.6	77.1	75.4
8月	114.8	112.1	69.6	68.0	101.8	99.4	102.0	99.6	81.2	79.3	74.8	73.0	87.5	85.4	75.4	73.6
9月	116.2	113.7	126.4	123.7	93.0	91.0	101.5	99.3	83.2	81.4	74.0	72.4	86.2	84.3	78.8	77.1
10月	117.0	114.8	94.0	92.2	97.6	95.8	101.9	100.0	84.4	82.8	73.9	72.5	89.3	87.6	77.8	76.3
11月	117.0	115.2	70.3	69.2	108.8	107.1	105.5	103.8	83.3	82.0	75.2	74.0	88.9	87.5	80.4	79.1
12月	265.5	261.6	137.9	135.9	101.7	100.2	160.8	158.4	223.1	219.8	162.0	159.6	222.2	218.9	125.2	123.3
令和3年1月	115.3	112.9	79.1	77.5	96.1	94.1	103.1	101.0	83.5	81.8	71.3	69.8	93.0	91.1	80.3	78.6
2月	98.0	96.2	81.9	80.4	96.5	94.7	103.5	101.6	78.3	76.8	70.1	68.8	92.3	90.6	82.5	81.0
3月	98.8	96.9	83.6	82.0	94.6	92.7	104.2	102.2	83.8	82.2	76.0	74.5	94.1	92.3	86.0	84.3
4月	100.5	99.4	80.0	79.1	94.5	93.5	97.1	96.0	83.7	82.8	71.7	70.9	91.0	90.0	77.4	76.6
5月	94.0	92.7	103.2	101.8	95.3	94.0	105.3	103.8	81.9	80.8	81.2	80.1	110.3	108.8	77.7	76.6
6月	151.9	153.3	169.8	171.3	98.8	99.7	137.3	138.5	215.7	217.7	124.1	125.2	201.9	203.7	140.1	141.4

注) 実質賃金指数算出のための消費者物価指数は「高知市の持家の帰属家賃を除く総合」指数を使用しています。

## 統計表:事業所規模 5人以上

### 賃金指数(きまって支給する給与)

(H27年平均 = 100)

区分	調査産業計	建設業	製造業	電気・ガス・熱供給・水道業	情報通信業	運輸業,郵便業	卸売業,小売業	金融業,保険業
平成25年平均	94.0	98.0	98.5	72.4	82.2	90.7	84.6	100.4
26	95.6	102.1	96.3	99.0	84.4	90.6	85.1	99.4
27	100.0	100.0	100.0	100.0	100.0	100.0	100.0	100.0
28	98.5	111.8	101.4	x	101.6	100.3	88.0	95.4
29	99.6	129.8	99.9	x	97.9	98.8	93.1	92.9
30	90.6	92.7	103.5	101.6	81.6	88.9	90.6	96.4
令和元年	91.8	100.8	98.1	84.0	72.0	92.3	88.2	92.2
令和2年6月	90.7	100.1	97.5	81.4	69.0	89.9	87.3	80.4
7月	91.6	106.6	104.1	82.6	68.4	95.9	86.2	86.3
8月	91.3	103.6	102.5	89.2	71.5	90.1	90.4	83.8
9月	91.1	102.8	102.6	79.9	70.8	84.9	90.0	82.7
10月	91.7	103.5	101.1	83.0	70.4	93.2	88.3	83.3
11月	91.9	104.8	102.1	80.2	70.0	82.2	89.8	82.9
12月	92.8	109.3	104.4	78.0	71.3	87.1	89.6	82.8
令和3年1月	90.5	115.3	106.9	75.5	73.4	82.5	84.4	85.0
2月	89.5	114.9	107.9	75.6	71.4	82.5	84.2	86.9
3月	91.1	117.5	106.8	76.1	70.6	89.6	85.3	91.7
4月	90.7	115.1	110.6	79.5	72.7	86.8	85.5	85.7
5月	89.9	113.6	108.2	76.7	71.6	88.4	82.7	86.5
6月	90.5	113.6	109.0	81.6	70.3	85.6	85.3	87.8

区分	不動産業,物品賃貸業	学術研究,専門・技術サービス業	宿泊業,飲食サービス業	生活関連サービス業,娯楽業	教育,学習支援業	医療,福祉	複合サービス業	サービス業(他に分類されないもの)
平成25年平均	100.3	96.7	113.4	87.4	98.8	93.9	99.5	99.4
26	145.9	105.0	103.2	90.7	94.4	97.5	108.5	101.7
27	100.0	100.0	100.0	100.0	100.0	100.0	100.0	100.0
28	151.4	97.0	101.0	97.2	96.0	101.5	98.7	103.5
29	123.4	95.5	100.0	92.4	98.5	99.7	112.3	101.9
30	106.6	79.8	93.7	111.4	104.3	84.5	105.7	112.0
令和元年	132.4	81.6	84.0	95.6	121.5	90.8	110.1	102.8
令和2年6月	132.7	90.5	87.6	95.5	112.4	89.7	111.8	96.9
7月	135.6	90.4	96.3	105.9	111.8	90.0	110.5	87.0
8月	135.4	90.8	98.5	109.1	107.0	89.9	108.9	88.8
9月	137.0	91.1	95.9	108.5	109.5	89.5	107.5	92.4
10月	137.9	91.4	100.6	108.9	111.1	89.4	111.1	91.5
11月	137.9	93.8	100.1	112.9	109.7	89.7	110.8	91.7
12月	140.6	92.8	97.0	112.2	112.2	91.2	113.9	91.0
令和3年1月	135.4	105.7	98.9	110.2	110.0	86.1	114.9	93.9
2月	115.5	109.4	96.0	110.6	103.1	84.8	114.9	96.6
3月	111.3	108.8	97.5	111.4	110.4	85.6	112.5	98.7
4月	118.5	106.8	97.4	103.8	110.3	86.8	112.4	89.6
5月	110.8	105.3	98.3	112.6	107.8	85.8	114.2	90.3
6月	110.5	105.4	97.4	111.5	106.1	85.3	112.4	98.6

統計表:事業所規模 5人以上

労働時間指数

(H27年平均=100)

区分	調査産業計		建設業		製造業		電気・ガス・熱供給・水道業		情報通信業		運輸業,郵便業		卸売業,小売業		金融業,保険業	
	総実	所定外	総実	所定外	総実	所定外	総実	所定外	総実	所定外	総実	所定外	総実	所定外	総実	所定外
平成25年平均	97.8	84.8	92.2	69.4	87.6	86.5	99.9	42.5	102.5	77.5	92.2	84.7	96.7	88.4	96.5	69.2
26	98.7	85.7	102.1	70.6	95.9	84.3	99.4	77.5	100.3	72.7	93.5	88.3	94.4	84.4	102.1	109.1
27	100.0	100.0	100.0	100.0	100.0	100.0	100.0	100.0	100.0	100.0	100.0	100.0	100.0	100.0	100.0	100.0
28	97.8	100.2	95.9	95.0	88.8	96.9	x	x	99.0	82.3	99.7	109.8	99.9	91.0	99.2	81.2
29	98.4	99.3	96.5	85.6	86.6	91.3	x	x	99.4	73.9	94.0	92.7	106.6	146.7	99.3	74.6
30	96.5	88.4	98.1	94.3	90.1	106.9	102.6	101.9	101.9	101.0	91.5	97.2	99.8	91.8	102.3	76.6
令和元年	93.1	90.1	93.0	63.6	85.5	87.8	98.1	59.1	101.0	82.1	99.1	130.3	91.9	82.2	95.2	68.3
令和2年6月	95.5	78.2	91.5	49.4	88.0	79.1	106.6	56.0	106.6	71.6	98.7	148.4	92.0	70.9	93.0	38.1
7月	95.8	81.2	97.0	63.6	90.9	87.8	104.0	136.7	107.3	66.5	95.5	130.4	88.5	70.9	100.6	52.2
8月	90.1	79.2	91.3	70.1	81.3	90.6	89.8	58.0	101.8	73.5	93.6	121.1	89.2	75.9	90.4	51.3
9月	93.7	82.2	94.4	67.5	87.6	76.3	92.3	80.7	98.7	65.2	93.8	117.3	88.8	81.0	91.2	42.5
10月	96.1	79.2	100.1	63.0	87.5	67.6	101.3	64.0	104.9	72.3	96.7	117.6	88.9	70.9	97.2	47.8
11月	93.9	86.1	97.7	81.2	86.4	77.7	86.5	44.7	101.3	80.0	97.5	146.4	90.3	82.3	94.7	48.7
12月	92.4	82.2	94.2	76.0	86.0	98.6	89.0	42.0	99.6	80.0	93.9	118.0	88.0	81.0	92.3	47.8
令和3年1月	88.5	73.3	87.4	80.5	82.9	103.6	84.9	38.0	97.6	69.7	81.3	64.4	84.8	64.6	95.8	55.8
2月	88.2	67.3	89.7	89.6	86.7	87.1	80.9	40.0	91.6	60.6	83.5	67.8	84.9	40.5	85.4	53.1
3月	93.1	72.3	97.9	75.3	83.4	84.2	100.5	56.0	108.9	81.3	90.3	68.9	85.7	45.6	91.8	58.4
4月	94.9	73.3	93.1	51.9	90.0	94.2	93.2	38.0	107.0	74.8	86.6	60.2	89.9	51.9	103.2	69.9
5月	88.3	71.3	85.8	61.0	81.2	90.6	84.6	75.3	96.9	61.9	85.0	59.9	83.4	49.4	95.6	74.3
6月	94.4	67.3	92.7	57.1	87.6	86.3	97.4	53.3	104.2	61.9	85.5	59.2	88.7	46.8	96.0	61.1

区分	不動産業,物品賃貸業		学術研究,専門・技術サービス業		宿泊業,飲食サービス業		生活関連サービス業,娯楽業		教育,学習支援業		医療,福祉		複合サービス業		サービス業(他に分類されないもの)	
	総実	所定外	総実	所定外	総実	所定外	総実	所定外	総実	所定外	総実	所定外	総実	所定外	総実	所定外
平成25年平均	114.6	365.9	108.1	116.3	116.9	111.0	79.4	44.5	103.2	43.5	98.4	89.6	98.1	228.3	106.9	163.3
26	125.7	367.8	107.6	182.2	104.3	89.7	84.0	69.4	94.3	56.2	101.0	90.3	102.7	257.7	108.8	120.2
27	100.0	100.0	100.0	100.0	100.0	100.0	100.0	100.0	100.0	100.0	100.0	100.0	100.0	100.0	100.0	100.0
28	114.6	280.3	106.2	125.1	99.7	153.0	90.1	101.8	99.0	41.5	97.7	94.4	99.8	131.5	99.7	134.4
29	104.5	155.2	100.8	96.7	95.6	104.0	80.9	97.4	100.8	61.8	99.0	93.7	106.6	144.5	101.2	93.5
30	96.3	93.8	99.9	118.2	88.4	70.4	85.2	55.4	105.5	145.5	98.5	60.5	101.3	107.5	104.4	112.4
令和元年	108.6	200.9	101.3	138.9	77.6	48.9	79.5	86.7	107.4	190.3	98.3	76.1	99.6	166.0	103.9	114.1
令和2年6月	119.0	139.6	101.9	91.6	77.1	45.5	75.4	47.6	121.9	111.3	103.2	67.1	102.9	135.3	101.7	90.6
7月	111.7	152.1	103.9	109.5	82.8	63.6	84.4	23.8	115.7	110.0	104.1	68.6	109.4	151.0	100.7	120.3
8月	104.4	158.3	95.0	114.7	87.2	80.5	86.7	32.1	71.3	43.8	100.2	68.6	100.3	109.8	97.2	140.6
9月	110.5	152.1	101.0	114.7	82.9	71.4	83.2	42.9	106.6	107.5	102.6	70.0	98.8	125.5	102.0	179.7
10月	114.4	150.0	103.1	124.2	88.5	77.9	85.1	52.4	116.8	106.3	103.8	75.7	108.3	139.2	98.0	115.6
11月	107.6	160.4	107.2	135.8	88.1	76.6	83.8	69.0	104.4	97.5	99.7	75.7	103.5	198.0	98.2	134.4
12月	111.4	162.5	99.0	135.8	81.8	55.8	84.1	29.8	102.5	80.0	100.8	77.1	112.3	256.9	95.3	89.1
令和3年1月	102.2	191.7	94.2	122.1	84.6	66.2	84.4	46.4	96.7	113.8	96.1	64.3	101.1	198.0	93.3	84.4
2月	98.7	139.6	95.6	140.0	79.1	64.9	82.7	69.0	95.5	91.3	95.7	58.6	93.1	139.2	97.4	121.9
3月	100.3	116.7	109.6	156.8	85.4	72.7	87.7	65.5	113.0	118.8	100.0	68.6	111.9	162.7	102.2	132.8
4月	109.9	150.0	104.4	93.7	86.7	64.9	86.8	58.3	119.4	175.0	103.0	82.9	108.8	158.8	91.1	70.3
5月	98.6	156.3	87.4	72.6	86.3	67.5	88.3	92.9	99.0	130.0	96.5	74.3	98.0	164.7	85.9	90.6
6月	106.8	125.0	104.5	78.9	85.1	63.6	87.5	71.4	120.2	145.0	102.3	67.1	107.2	119.6	101.3	85.9

# 統計表:事業所規模 5人以上

## 常用雇用指数

(H27年平均 = 100)

区分	調査産業計	建設業	製造業	電気・ガス・熱供給・水道業	情報通信業	運輸業,郵便業	卸売業,小売業	金融業,保険業
平成25年平均	100.5	94.6	131.7	237.4	109.8	106.2	98.2	109.2
26	100.6	97.4	122.4	165.4	102.4	101.7	100.2	100.8
27	100.0	100.0	100.0	100.0	100.0	100.0	100.0	100.0
28	102.0	104.4	105.8	x	100.2	103.1	101.8	95.1
29	104.2	107.6	108.5	x	100.3	106.6	104.6	91.8
30	105.8	100.7	131.9	230.6	101.7	106.4	104.7	90.3
令和元年	106.7	107.6	130.5	227.5	102.6	107.3	104.6	87.7
令和2年6月	105.9	109.8	123.5	218.5	101.4	104.9	103.6	84.6
7月	108.0	110.2	129.6	218.5	101.1	103.1	102.6	83.6
8月	108.2	111.0	128.9	218.5	101.9	103.8	104.3	84.5
9月	107.2	110.7	127.9	218.5	102.4	103.6	104.0	84.9
10月	106.8	111.5	124.4	218.5	103.8	103.3	103.0	84.9
11月	104.8	111.4	122.0	218.5	101.0	84.2	102.8	85.3
12月	106.3	108.5	122.0	218.9	102.1	102.8	103.6	85.8
令和3年1月	105.2	110.3	112.1	145.9	102.5	103.8	104.9	85.7
2月	105.1	109.5	112.7	145.2	100.4	104.5	105.7	85.2
3月	104.4	108.6	113.1	146.1	100.9	109.7	103.0	84.4
4月	104.9	108.7	114.1	145.8	103.1	112.1	101.4	83.2
5月	105.1	110.1	114.0	145.8	103.2	113.0	102.3	82.6
6月	105.5	109.8	113.5	142.5	101.9	111.7	102.2	83.2

区分	不動産業,物品 賃貸業	学術研究,専 門・技術サービ ス業	宿泊業,飲食 サービス業	生活関連サービ ス業,娯楽業	教育,学習支援 業	医療,福祉	複合サービス業	サービス業(他 に分類されない もの)
平成25年平均	87.7	115.7	93.9	102.3	96.7	93.8	70.9	106.0
26	85.8	107.6	94.8	100.2	96.3	98.8	69.2	102.9
27	100.0	100.0	100.0	100.0	100.0	100.0	100.0	100.0
28	101.0	96.4	111.1	102.1	102.2	99.4	92.1	101.8
29	97.4	94.3	120.7	104.6	99.0	99.3	98.6	109.0
30	67.1	91.0	124.3	110.3	97.1	100.4	99.0	110.3
令和元年	68.5	90.0	138.7	110.8	96.4	100.7	88.9	102.5
令和2年6月	60.0	92.6	130.8	103.5	97.2	103.2	85.6	107.0
7月	59.8	91.9	151.8	105.3	96.9	102.9	86.4	108.8
8月	59.9	91.9	149.8	105.1	96.6	103.0	87.7	108.6
9月	60.0	91.1	142.6	102.6	96.3	102.9	84.7	108.3
10月	60.3	90.5	143.7	102.6	95.9	103.0	86.4	106.6
11月	59.8	90.9	145.8	99.9	96.0	103.0	86.1	87.4
12月	59.5	90.9	143.0	100.0	95.3	102.8	86.1	107.3
令和3年1月	58.8	37.6	143.3	108.7	94.8	102.3	86.1	112.3
2月	59.2	37.8	141.2	110.0	93.8	102.6	86.1	110.7
3月	59.8	37.7	145.2	110.1	88.8	101.9	85.1	108.6
4月	60.2	38.5	147.6	109.5	93.5	102.4	85.6	107.0
5月	60.1	38.5	144.1	109.9	95.2	102.4	85.7	108.0
6月	60.2	38.4	140.4	110.3	97.0	105.2	84.7	107.1

《 事業所規模 30人以上 》

1. 賃金の動き(1表参照)

		対前月比(差)	対前年同月比(差)
現金給与総額	453,581 円	65.7 %	0.2 %
きまって支給する給与	246,734 円	△ 0.8 %	△ 2.3 %
特別に支払われた給与	206,847 円	181,843 円	7,148 円

2. 労働時間の動き(2表参照)

		対前月比(差)	対前年同月比(差)
出勤日数	19.3 日	1.2 日	0.0 日
総実労働時間	146.0 時間	5.7 %	△ 3.7 %
所定外労働時間	7.9 時間	△ 6.0 %	△ 13.2 %

3. 雇用の動き(3表参照)

		対前月比(差)	対前年同月比(差)
常用労働者数	117,486 人	1.5 %	△ 0.5 %
パート労働者比率	25.9 %	0.0 pt	3.0 pt
労働異動率			
入職率	2.68 %		1.69 pt
離職率	1.19 %		0.41 pt

《 事業所規模 30人以上 》

(1表) 月間現金給与額

(単位:円、%)

産 業	現金給与総額		きまって支給する給与		所定内給与		特別に支払われた給与					
	対前月 増減率	対前年同月 増減率	対前月 増減率	対前年同月 増減率	対前月 増減率	対前年同月 増減率	対前月 増減率	対前年同月 増減率				
全国(調査産業計・確報値)	546,754	76.9	0.8	297,175	0.8	2.1	274,365	0.8	0.8	249,579	235,326	△ 2,032
高知県(調査産業計)	453,581	65.7	0.2	246,734	△ 0.8	△ 2.3	231,621	△ 0.1	△ 1.9	206,847	181,843	7,148
建設業	1,090,630	175.8	51.0	382,225	△ 0.3	5.6	364,928	2.8	12.8	708,405	696,530	348,625
製造業	410,211	48.3	△ 6.3	256,984	0.5	7.4	235,263	1.1	7.3	153,227	132,343	△ 45,345
電気・ガス・熱供給・水道業	814,064	122.7	△ 16.0	367,040	0.4	0.8	340,794	△ 1.0	0.8	447,024	447,024	△ 158,223
情報通信業	539,190	72.6	△ 18.6	302,953	△ 2.6	4.8	285,299	△ 1.9	5.2	236,237	234,824	△ 137,477
運輸業、郵便業	207,768	△ 10.7	△ 18.3	207,768	△ 10.7	△ 18.2	150,547	△ 4.7	△ 18.2	0	0	0
卸売業、小売業	248,192	32.1	△ 8.3	189,212	0.8	0.1	182,974	0.9	0.5	58,980	58,812	△ 22,813
金融業、保険業	546,650	19.7	4.8	294,780	0.2	9.9	290,143	0.8	8.8	251,870	89,432	△ 1,036
不動産業、物品賃貸業	277,879	62.9	△ 19.7	162,891	△ 4.5	△ 15.5	150,423	△ 0.7	△ 13.9	114,988	114,988	△ 38,603
学術研究、専門・技術サービス業	744,242	64.6	17.5	345,643	0.1	4.9	334,442	0.5	6.3	398,599	291,688	94,672
宿泊業、飲食サービス業	130,874	13.4	△ 14.7	112,895	△ 2.1	△ 9.1	108,859	△ 2.0	△ 8.5	17,979	17,856	△ 11,295
生活関連サービス業、娯楽業	192,851	11.8	33.5	169,399	△ 1.8	22.5	158,612	△ 1.4	21.5	23,452	23,452	17,159
教育、学習支援業	792,940	154.2	3.8	305,321	△ 2.1	△ 6.9	302,382	△ 1.8	△ 6.9	487,619	487,575	51,548
医療、福祉	505,734	56.9	△ 4.4	272,861	△ 0.6	△ 5.8	257,303	△ 0.8	△ 5.9	232,873	185,221	△ 7,045
複合サービス業	698,628	114.2	0.5	301,159	△ 0.8	1.5	284,966	△ 0.7	1.9	397,469	374,958	△ 1,207
サービス業(他に分類されないもの)	282,399	94.8	34.2	150,513	5.2	3.3	142,436	5.1	3.6	131,886	129,995	67,049

注) ① 特別に支払われた給与については指数を作成していないため、実数による増減差です。  
 ② 「現金給与総額」=「きまって支給する給与」+「特別に支払われた給与」+「きまって支給する給与」=「所定内給与」+「超過労働給与」  
 ③ 「-」は該当データの無いものを示し、「x」は標本数が稀少につき秘匿のため公表できないもの、「0」は集計単位未満のデータ量を示す。

《 事業所規模 30人以上 》

(2表) 月間実労働時間数および出勤日数

(単位:時間、日、%)

産 業	総実労働時間		所定内労働時間		所定外労働時間		出勤日数					
	対前月 増減率	対前年同月 増減率	対前月 増減率	対前年同月 増減率	対前月 増減率	対前年同月 増減率	対前月 増減率	対前年同月 増減率				
全国(調査産業計・確報値)	146.9	8.0	4.0	135.5	8.5	2.7	11.4	2.7	22.6	18.7	1.5	0.5
高知県(調査産業計)	146.0	5.7	△ 3.7	138.1	6.5	△ 3.1	7.9	△ 6.0	△ 13.2	19.3	1.2	0.0
建設業	156.1	△ 4.9	△ 12.0	142.4	△ 3.6	△ 10.6	13.7	△ 17.0	△ 24.3	19.0	△ 1.1	△ 2.3
製造業	161.9	6.5	△ 3.3	149.6	7.9	△ 4.0	12.3	△ 8.2	6.0	20.1	1.4	△ 0.5
電気・ガス・熱供給・水道業	166.9	17.6	△ 0.9	156.8	20.3	△ 0.3	10.1	△ 12.9	△ 9.9	20.3	3.4	0.0
情報通信業	167.0	13.7	△ 0.9	156.2	14.8	△ 0.8	10.8	0.0	△ 1.8	20.8	2.7	0.9
運輸業、郵便業	159.1	△ 4.6	△ 17.2	131.0	△ 5.5	△ 8.1	28.1	0.0	△ 43.4	19.2	△ 0.5	2.6
卸売業、小売業	139.6	4.3	△ 0.2	135.0	4.4	0.7	4.6	0.0	△ 22.1	19.4	0.8	△ 0.4
金融業、保険業	145.4	5.9	5.7	140.2	6.5	3.2	5.2	△ 8.8	173.9	19.2	1.2	0.0
不動産業、物品賃貸業	129.4	4.9	△ 8.4	122.5	9.0	△ 6.6	6.9	△ 37.3	△ 31.0	18.1	1.0	△ 1.0
学術研究、専門・技術サービス業	160.3	19.5	2.5	152.8	20.1	5.0	7.5	8.7	△ 29.9	20.1	3.4	1.3
宿泊業、飲食サービス業	88.2	△ 4.4	△ 3.5	84.9	△ 4.4	△ 2.9	3.3	△ 5.7	△ 15.4	14.3	△ 0.8	0.0
生活関連サービス業、娯楽業	123.0	△ 3.8	31.5	115.9	△ 3.5	27.6	7.1	△ 7.8	162.6	19.0	△ 0.7	3.9
教育、学習支援業	150.9	19.7	△ 7.6	143.1	21.2	△ 8.2	7.8	△ 2.5	4.0	19.6	3.7	△ 0.1
医療、福祉	151.2	6.2	△ 2.2	146.0	6.8	△ 2.8	5.2	△ 8.8	15.5	19.7	1.3	△ 0.2
複合サービス業	153.1	6.2	△ 3.2	147.5	9.0	△ 2.0	5.6	△ 37.1	△ 28.2	19.5	1.2	△ 0.4
サービス業(他に分類されないもの)	119.4	10.7	△ 5.0	112.7	11.8	△ 5.2	6.7	△ 5.6	△ 1.5	18.9	2.1	0.7

注) ① 出勤日数については指数を作成していないため、実数による増減差です。  
 ② 「-」は該当データの無いものを示し、「x」は標本数が稀少につき秘匿のため公表できないもの、「0」は集計単位未満のデータ量を示す。

(図1) 賃金・労働時間・常用雇用指数(平成27年平均=100)の変化(事業所規模30人以上)

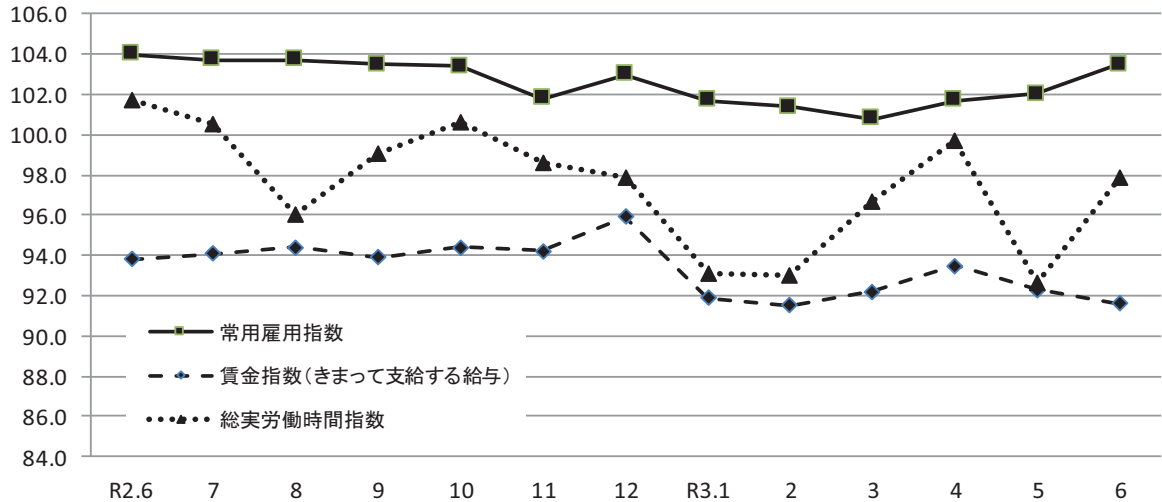

《事業所規模 30人以上》

(3表) 常用労働者数および労働異動率

(単位:人、%、ポイント)

産業	本調査期間末常用労働者数			労働異動率				
	対前月増減率	対前年同月増減率	パートタイム労働者比率	入職率	対前年同月増減差	離職率	対前年同月増減差	
全国(調査産業計・確報値)	29,653,180	△ 0.1	0.0	24.8	1.37	△ 0.09	1.47	0.09
高知県(調査産業計)	117,486	1.5	△ 0.5	25.9	2.68	1.69	1.19	0.41
建設業	4,317	△ 1.5	0.7	0.9	0.55	0.18	2.05	1.58
製造業	12,000	△ 0.3	△ 13.8	14.3	0.65	0.39	0.91	0.08
電気・ガス・熱供給・水道業	329	0.0	△ 56.1	4.3	0.61	0.61	0.61	0.34
情報通信業	1,830	△ 1.8	△ 1.3	3.8	0.00	△ 0.38	1.82	1.23
運輸業,郵便業	6,439	△ 0.8	△ 0.8	31.0	0.65	0.12	1.45	1.28
卸売業,小売業	17,939	0.0	△ 3.1	50.3	0.84	0.03	0.84	△ 0.03
金融業,保険業	2,283	1.8	8.7	4.2	1.87	1.30	0.09	△ 0.10
不動産業,物品賃貸業	855	0.5	0.9	53.9	1.41	△ 0.13	0.94	△ 0.24
学術研究,専門・技術サービス業	1,479	△ 0.1	4.6	10.3	0.34	0.06	0.41	0.13
宿泊業,飲食サービス業	5,340	△ 0.1	△ 1.9	68.0	4.23	1.74	4.29	2.17
生活関連サービス業,娯楽業	3,330	5.7	36.9	44.2	10.98	10.54	5.27	1.34
教育,学習支援業	9,336	2.3	1.2	26.2	2.51	1.02	0.21	0.15
医療,福祉	43,447	3.7	3.7	13.5	4.47	3.18	0.74	0.07
複合サービス業	2,188	△ 0.9	0.0	12.8	0.00	△ 0.18	0.86	0.63
サービス業(他に分類されないもの)	6,177	△ 1.0	△ 4.4	50.3	1.20	0.15	2.16	1.00

注) ① 労働異動率については指数を作成していないので、実数による増減差です。

令和3年6月

② 「-」は該当データの無いものを示し、「x」は標本数が寡少につき秘匿のため公表できないもの。「0」は集計単位未満のデータ量を示す。

《事業所規模 30人以上》

(4表) 産業別・就業形態別常用労働者数、月間給与額、労働時間数等

(単位:人、円、日、時間)

就業形態	産業	本調査期間末労働者数	現金給与総額	きまって支給する給与			特別に支払われた給与	出勤日数	総労働時間	実所定内労働時間	所定外労働時間
				所定内給与	超過労働給与	特別に支払われた給与					
一般労働者	調査産業計	87,092	572,594	296,738	277,330	19,408	275,856	20.4	165.5	155.7	9.8
	製造業	10,280	454,931	279,597	255,443	24,154	175,334	20.4	168.3	154.9	13.4
	卸売業,小売業	8,916	380,435	268,284	257,608	10,676	112,151	20.8	169.8	162.1	7.7
	医療,福祉	37,562	563,190	294,527	276,758	17,769	268,663	20.4	161.9	156.0	5.9
パートタイム労働者	調査産業計	30,394	113,253	103,744	100,912	2,832	9,509	16.3	90.2	87.9	2.3
	製造業	1,720	142,153	121,437	114,303	7,134	20,716	18.2	123.5	117.7	5.8
	卸売業,小売業	9,023	117,357	110,981	109,135	1,846	6,376	18.1	109.8	108.2	1.6
	医療,福祉	5,885	150,957	139,078	137,174	1,904	11,879	15.4	85.1	84.3	0.8

令和3年6月

統計表：事業所規模 30人以上

賃金指数(現金給与総額)

(H27年平均 = 100)

区分	調査産業計		建設業		製造業		電気・ガス・熱供給・水道業		情報通信業		運輸業・郵便業		卸売業・小売業		金融業・保険業	
	名目	実質	名目	実質	名目	実質	名目	実質	名目	実質	名目	実質	名目	実質	名目	実質
平成25年平均	96.8	101.3	95.5	99.9	95.0	99.4	87.8	91.8	98.3	102.8	89.7	93.8	105.2	110.0	70.3	73.5
26	95.7	97.0	100.4	101.7	96.4	97.7	x	x	101.9	103.2	88.1	89.3	102.2	103.5	72.6	73.6
27	100.0	100.0	100.0	100.0	100.0	100.0	100.0	100.0	100.0	100.0	100.0	100.0	100.0	100.0	100.0	100.0
28	98.7	98.8	x	x	101.3	101.4	x	x	99.8	99.9	99.2	99.3	103.0	103.1	87.6	87.7
29	98.6	97.8	x	x	105.9	105.1	x	x	100.2	99.4	93.9	93.2	105.0	104.2	81.1	80.5
30	91.8	90.5	x	x	108.7	107.2	x	x	89.6	88.4	97.0	95.7	106.9	105.4	74.6	73.6
令和元年	96.8	94.8	124.9	122.3	105.9	103.7	94.3	92.4	77.7	76.1	102.5	100.4	114.3	111.9	71.7	70.2
令和2年6月	139.0	136.9	202.8	199.8	156.2	153.9	186.5	183.7	132.5	130.5	84.8	83.5	131.1	129.2	101.2	99.7
7月	91.4	89.4	107.7	105.4	108.9	106.6	89.4	87.5	70.5	69.0	175.4	171.6	122.8	120.2	63.3	61.9
8月	78.8	77.0	99.7	97.4	85.2	83.2	70.0	68.4	61.3	59.9	85.1	83.1	100.9	98.5	51.3	50.1
9月	78.1	76.4	99.8	97.7	88.3	86.4	68.9	67.4	61.6	60.3	78.4	76.7	97.4	95.3	52.2	51.1
10月	79.5	78.0	99.3	97.4	83.6	82.0	69.9	68.6	75.0	73.6	89.2	87.5	94.3	92.5	52.3	51.3
11月	85.1	83.8	165.8	163.2	113.5	111.7	70.0	68.9	61.3	60.3	74.7	73.5	111.5	109.7	51.6	50.8
12月	165.4	163.0	186.0	183.3	171.7	169.2	202.4	199.4	142.8	140.7	162.8	160.4	186.5	183.7	111.5	109.9
令和3年1月	77.3	75.7	109.8	107.5	90.4	88.5	70.1	68.7	97.4	95.4	69.0	67.6	93.4	91.5	59.4	58.2
2月	76.0	74.6	110.8	108.7	92.9	91.2	70.2	68.9	62.5	61.3	67.0	65.8	93.4	91.7	59.8	58.7
3月	80.3	78.7	124.4	122.0	90.1	88.3	70.7	69.3	60.1	58.9	82.4	80.8	96.7	94.8	61.3	60.1
4月	78.2	77.3	111.2	110.0	93.3	92.3	73.5	72.7	93.7	92.7	72.6	71.8	93.4	92.4	57.5	56.9
5月	84.0	82.8	111.0	109.5	98.6	97.2	70.3	69.3	62.4	61.5	77.7	76.6	90.9	89.6	88.7	87.5
6月	139.3	140.6	306.3	309.1	146.3	147.6	156.7	158.1	107.8	108.8	69.3	69.9	120.2	121.3	106.1	107.1

区分	不動産業、物品賃貸業		学術研究、専門・技術サービス業		宿泊業、飲食サービス業		生活関連サービス業、娯楽業		教育、学習支援業		医療、福祉		複合サービス業		サービス業(他に分類されないもの)	
	名目	実質	名目	実質	名目	実質	名目	実質	名目	実質	名目	実質	名目	実質	名目	実質
平成25年平均	x	x	97.7	102.2	97.3	101.8	88.8	92.9	112.8	118.0	94.9	99.3	x	x	109.3	114.3
26	x	x	107.7	109.1	96.9	98.2	99.4	100.7	97.9	99.2	94.2	95.4	x	x	99.6	100.9
27	100.0	100.0	100.0	100.0	100.0	100.0	100.0	100.0	100.0	100.0	100.0	100.0	100.0	100.0	100.0	100.0
28	92.6	92.7	104.2	104.3	105.1	105.2	99.6	99.7	91.2	91.3	99.5	99.6	107.4	107.5	106.7	106.8
29	x	x	102.4	101.6	111.4	110.5	103.2	102.4	102.0	101.2	97.3	96.5	104.8	104.0	109.2	108.3
30	96.4	95.1	93.3	92.0	107.8	106.3	117.6	116.0	108.4	106.9	81.5	80.4	101.3	99.9	126.0	124.3
令和元年	133.7	131.0	83.5	81.8	103.9	101.8	98.6	96.6	134.0	131.2	85.4	83.6	107.8	105.6	116.4	114.0
令和2年6月	165.1	162.7	140.9	138.8	115.7	114.0	74.4	73.3	201.8	198.8	130.4	128.5	208.7	205.6	128.2	126.3
7月	121.2	118.6	73.3	71.7	96.0	93.9	72.6	71.0	103.7	101.5	72.1	70.5	91.7	89.7	88.8	86.9
8月	92.0	89.8	73.7	72.0	100.3	97.9	78.8	77.0	84.7	82.7	71.7	70.0	89.7	87.6	88.1	86.0
9月	93.4	91.4	73.9	72.3	92.5	90.5	75.7	74.1	87.1	85.2	70.8	69.3	87.8	85.9	90.3	88.4
10月	95.5	93.7	135.4	132.9	100.0	98.1	62.4	61.2	88.0	86.4	71.2	69.9	88.7	87.0	90.6	88.9
11月	94.8	93.3	74.5	73.3	93.7	92.2	65.7	64.7	86.8	85.4	71.4	70.3	88.1	86.7	97.2	95.7
12月	200.1	197.1	135.7	133.7	106.1	104.5	76.9	75.8	228.1	224.7	158.1	155.8	222.3	219.0	128.7	126.8
令和3年1月	79.8	78.2	77.2	75.6	84.8	83.1	86.4	84.6	82.7	81.0	68.3	66.9	93.1	91.2	91.4	89.5
2月	77.5	76.1	79.9	78.4	83.5	81.9	86.1	84.5	83.2	81.6	66.9	65.7	92.5	90.8	92.7	91.0
3月	74.7	73.2	81.5	79.9	88.3	86.6	89.2	87.5	84.6	82.9	72.5	71.1	90.2	88.4	93.8	92.0
4月	84.8	83.9	78.0	77.2	88.9	87.9	89.8	88.8	85.0	84.1	68.9	68.2	90.2	89.2	87.5	86.5
5月	81.3	80.2	100.6	99.2	87.1	85.9	88.8	87.6	82.4	81.3	79.4	78.3	97.9	96.5	88.3	87.1
6月	132.5	133.7	165.6	167.1	98.7	99.6	99.3	100.2	209.5	211.4	124.6	125.7	209.7	211.6	172.0	173.6

注) 実質賃金指数算出のための消費者物価指数は「高知市の持家の帰属家賃を除く総合」指数を使用しています。

統計表:事業所規模 30人以上

賃金指数(きまって支給する給与)

(H27年平均 = 100)

区分	調査産業計	建設業	製造業	電気・ガス・熱供給・水道業	情報通信業	運輸業,郵便業	卸売業,小売業	金融業,保険業
平成25年平均	96.4	97.3	97.1	79.8	99.4	86.4	106.2	88.7
26	95.1	101.4	92.3	x	98.1	86.1	102.4	88.5
27	100.0	100.0	100.0	100.0	100.0	100.0	100.0	100.0
28	99.0	x	99.1	x	98.9	96.7	102.5	98.3
29	98.8	x	101.3	x	98.1	92.3	104.1	91.7
30	91.7	x	104.2	x	89.2	90.0	111.7	87.8
令和元年	96.2	111.4	102.4	86.2	73.3	93.4	118.1	85.3
令和2年6月	93.8	115.0	101.7	84.3	72.2	91.0	109.0	76.4
7月	94.1	114.9	101.9	84.7	72.1	92.7	112.7	79.7
8月	94.4	111.8	100.5	84.2	76.6	91.3	118.1	75.3
9月	93.9	111.7	101.0	82.9	76.3	84.1	116.0	76.6
10月	94.4	112.2	99.5	84.2	76.7	95.7	112.1	76.8
11月	94.2	116.0	101.7	84.2	76.6	80.2	114.3	75.7
12月	95.9	114.8	103.1	83.8	77.5	86.2	116.1	76.2
令和3年1月	91.9	119.8	106.7	84.4	81.1	73.0	111.2	82.6
2月	91.5	125.2	107.4	84.4	78.1	71.8	111.3	87.2
3月	92.2	127.0	106.5	85.0	75.1	78.7	109.5	90.0
4月	93.5	125.7	110.9	88.4	78.3	77.9	111.0	84.4
5月	92.3	121.8	108.6	84.7	77.7	83.3	108.2	83.8
6月	91.6	121.4	109.2	85.0	75.7	74.4	109.1	84.0

区分	不動産業,物品賃貸業	学術研究,専門・技術サービス業	宿泊業,飲食サービス業	生活関連サービス業,娯楽業	教育,学習支援業	医療,福祉	複合サービス業	サービス業(他に分類されないもの)
平成25年平均	x	95.7	98.6	91.1	106.6	94.4	x	105.7
26	x	102.7	96.2	102.5	93.2	95.4	x	100.7
27	100.0	100.0	100.0	100.0	100.0	100.0	100.0	100.0
28	98.7	98.0	106.0	97.7	97.9	99.0	103.8	106.1
29	x	98.5	112.1	102.3	101.0	98.2	101.0	107.7
30	96.8	90.2	107.0	112.6	108.0	82.5	97.3	122.4
令和元年	127.6	81.1	103.6	95.8	129.4	86.5	108.4	112.3
令和2年6月	109.3	92.1	99.3	78.2	112.3	86.7	111.4	97.5
7月	109.9	92.0	99.6	69.7	115.4	85.8	111.3	95.2
8月	109.5	92.6	104.5	86.6	109.8	86.4	111.9	96.7
9月	111.1	92.8	98.0	83.2	112.9	86.1	109.8	99.1
10月	113.6	93.1	105.9	68.6	114.1	86.6	110.5	99.5
11月	112.8	93.6	99.3	72.2	112.5	86.8	110.0	101.4
12月	112.1	92.9	88.8	72.3	118.2	88.9	114.7	99.3
令和3年1月	94.6	96.9	89.9	95.0	107.2	82.9	115.7	100.4
2月	92.2	100.3	88.2	94.6	107.7	81.3	115.3	100.9
3月	88.9	99.7	93.5	98.1	109.8	81.6	112.7	102.5
4月	100.9	97.9	94.1	98.7	110.2	83.8	111.6	96.1
5月	96.8	96.5	92.2	97.6	106.8	82.3	114.1	95.7
6月	92.4	96.6	90.3	95.8	104.6	81.7	113.1	100.7



統計表:事業所規模 30人以上

労働時間指数

(H27年平均=100)

区分	調査産業計		建設業		製造業		電気・ガス・熱供給・水道業		情報通信業		運輸業・郵便業		卸売業・小売業		金融業・保険業	
	総実	所定外	総実	所定外	総実	所定外	総実	所定外	総実	所定外	総実	所定外	総実	所定外	総実	所定外
平成25年平均	101.4	88.6	100.1	92.5	98.7	92.2	98.5	54.1	109.8	155.4	92.1	78.2	103.3	97.7	93.9	72.9
26	100.2	90.2	104.1	116.7	97.3	89.6	x	x	103.0	117.5	93.4	88.3	101.8	93.2	96.2	87.0
27	100.0	100.0	100.0	100.0	100.0	100.0	100.0	100.0	100.0	100.0	100.0	100.0	100.0	100.0	100.0	100.0
28	99.2	93.3	x	x	97.4	87.4	x	x	100.2	107.4	97.1	89.2	99.7	105.5	100.9	92.9
29	98.4	86.0	x	x	97.7	86.2	x	x	99.6	106.6	93.1	60.4	98.9	104.0	98.5	62.5
30	99.9	85.8	x	x	99.3	93.8	x	x	101.0	150.1	96.6	80.2	98.4	89.8	98.0	46.2
令和元年	99.4	96.0	101.9	117.4	98.3	90.5	100.2	82.2	101.2	144.3	101.1	107.4	93.7	97.0	91.7	47.5
令和2年6月	101.7	82.0	99.2	87.9	99.8	73.9	108.7	74.7	108.3	103.8	100.7	134.1	94.6	76.6	91.8	15.7
7月	100.5	82.0	97.6	84.0	98.7	75.8	103.9	72.0	107.6	100.0	97.7	127.3	92.3	66.2	90.7	17.4
8月	96.0	78.4	101.4	85.0	89.3	75.2	96.6	56.7	103.3	112.3	97.9	115.9	94.1	72.7	75.0	16.5
9月	99.1	79.3	92.5	83.0	95.7	66.9	98.6	62.7	100.3	102.8	98.7	113.0	94.3	68.8	84.3	16.5
10月	100.6	80.2	100.3	85.0	95.1	62.4	108.0	70.7	107.3	116.0	100.6	113.5	91.4	72.7	92.1	19.8
11月	98.6	86.5	102.2	92.2	95.7	74.5	94.3	66.0	104.9	123.6	109.5	165.1	92.6	84.4	84.7	18.2
12月	97.9	82.9	87.8	85.0	94.4	83.4	98.2	61.3	101.8	118.9	97.9	118.1	91.8	80.5	88.9	16.5
令和3年1月	93.1	78.4	86.0	72.3	90.6	85.4	96.2	77.3	97.2	121.7	82.9	78.1	94.5	111.7	86.7	28.9
2月	93.0	72.1	91.2	99.0	95.6	82.2	92.1	72.0	91.9	103.8	84.3	77.8	91.4	49.4	84.8	36.4
3月	96.7	75.7	94.6	106.8	92.1	79.0	112.2	85.3	109.3	121.7	88.3	82.7	90.9	45.5	92.9	44.6
4月	99.7	78.4	98.7	79.6	98.9	86.0	105.1	70.7	110.0	121.7	84.6	75.7	94.3	45.5	102.7	49.6
5月	92.6	75.7	91.8	80.1	90.6	85.4	91.6	77.3	94.4	101.9	87.4	75.9	90.5	59.7	91.6	47.1
6月	97.9	71.2	87.3	66.5	96.5	78.3	107.7	67.3	107.3	101.9	83.4	75.9	94.4	59.7	97.0	43.0

区分	不動産業・物品賃貸業		学術研究・専門・技術サービス業		宿泊業・飲食サービス業		生活関連サービス業・娯楽業		教育・学習支援業		医療・福祉		複合サービス業		サービス業(他に分類されないもの)	
	総実	所定外	総実	所定外	総実	所定外	総実	所定外	総実	所定外	総実	所定外	総実	所定外	総実	所定外
平成25年平均	x	x	98.6	101.0	109.8	81.5	95.5	87.8	107.1	73.8	101.2	95.1	x	x	111.5	129.0
26	x	x	100.5	136.7	107.8	92.7	100.2	94.3	94.9	73.1	101.7	94.7	x	x	107.1	106.2
27	100.0	100.0	100.0	100.0	100.0	100.0	100.0	100.0	100.0	100.0	100.0	100.0	100.0	100.0	100.0	100.0
28	97.5	94.4	99.8	93.6	106.2	134.1	95.8	85.6	102.1	102.7	98.5	89.2	99.2	117.0	102.0	98.8
29	x	x	100.9	94.5	113.7	170.1	96.4	73.4	97.0	84.0	98.5	92.4	102.9	98.5	98.9	97.7
30	89.7	155.6	100.6	121.1	108.7	132.2	94.7	70.6	100.8	103.6	100.0	55.9	99.9	57.5	113.3	130.1
令和元年	93.9	309.4	104.0	161.1	103.1	102.6	89.4	56.3	112.7	271.8	99.5	68.3	100.1	125.4	111.1	136.2
令和2年6月	90.9	178.6	102.4	88.4	80.1	48.1	69.2	31.8	131.0	202.7	104.9	53.6	105.5	97.5	106.1	109.7
7月	89.8	203.6	104.3	91.7	87.5	54.3	69.2	42.4	118.8	200.0	105.1	56.0	105.4	116.3	107.1	127.4
8月	86.3	216.1	95.2	90.9	93.7	76.5	81.6	52.9	80.4	94.6	102.7	58.3	100.6	90.0	105.2	127.4
9月	90.3	207.1	100.4	111.6	88.3	50.6	76.6	41.2	109.5	189.2	104.2	58.3	99.1	106.3	110.6	166.1
10月	94.3	217.9	106.4	114.0	97.0	87.7	70.4	36.5	119.3	205.4	104.5	60.7	106.6	93.8	111.1	129.0
11月	89.9	228.6	103.1	119.0	95.4	56.8	73.5	49.4	108.5	197.3	101.6	60.7	98.6	123.8	108.2	156.5
12月	91.0	219.6	98.0	128.1	84.2	44.4	72.0	50.6	108.1	151.4	103.7	57.1	113.3	181.3	105.9	125.8
令和3年1月	80.3	175.0	94.7	95.9	78.1	38.3	90.6	75.3	100.1	151.4	97.6	58.3	102.7	178.8	95.8	127.4
2月	79.7	144.6	96.1	109.9	73.3	35.8	85.2	71.8	102.5	132.4	97.1	56.0	91.1	116.3	99.0	172.6
3月	77.7	128.6	110.2	123.1	80.6	43.2	92.0	85.9	114.6	159.5	100.5	58.3	108.7	123.8	105.9	179.0
4月	89.2	171.4	105.0	73.6	84.4	44.4	94.6	103.5	123.8	243.2	103.7	78.6	107.9	107.5	95.7	106.5
5月	79.5	196.4	87.9	57.0	80.9	43.2	94.5	90.6	101.1	216.2	96.6	67.9	96.1	111.3	91.1	114.5
6月	83.3	123.2	105.0	62.0	77.3	40.7	91.0	83.5	121.0	210.8	102.6	61.9	102.1	70.0	100.8	108.1

# 統計表:事業所規模 30人以上

## 常用雇用指数

(H27年平均 = 100)

区分	調査産業計	建設業	製造業	電気・ガス・熱供給・水道業	情報通信業	運輸業,郵便業	卸売業,小売業	金融業,保険業
平成25年平均	99.9	101.4	120.9	139.7	102.1	105.5	100.1	111.7
26	100.4	98.0	119.1	x	99.6	99.2	101.5	101.2
27	100.0	100.0	100.0	100.0	100.0	100.0	100.0	100.0
28	101.3	x	99.4	x	101.1	103.4	103.3	95.3
29	101.5	x	92.7	x	102.1	103.9	106.5	95.4
30	103.5	x	117.7	x	103.4	107.6	108.7	94.9
令和元年	104.7	112.8	120.5	134.8	103.3	109.7	108.6	95.3
令和2年6月	104.0	115.1	116.4	132.6	103.6	109.0	108.5	95.9
7月	103.7	114.3	116.1	132.6	103.2	108.8	107.7	97.0
8月	103.7	114.6	115.6	132.6	102.9	109.2	110.2	98.1
9月	103.5	113.1	115.3	132.6	102.2	109.0	109.4	99.3
10月	103.4	114.8	114.5	132.6	102.9	108.4	109.3	101.3
11月	101.8	114.8	113.8	132.6	101.7	76.8	108.4	101.3
12月	103.0	113.3	113.8	132.9	101.7	108.2	107.9	102.5
令和3年1月	101.7	111.9	100.3	58.4	101.5	108.7	108.3	102.4
2月	101.4	112.7	99.8	57.7	101.0	109.8	107.1	102.6
3月	100.8	114.4	99.6	58.6	101.8	109.8	105.7	102.1
4月	101.7	115.9	100.4	58.2	104.1	109.8	104.4	102.4
5月	102.0	117.7	100.6	58.2	104.3	109.0	105.1	102.3
6月	103.5	115.9	100.3	58.2	102.3	108.1	105.1	104.2

区分	不動産業,物品賃貸業	学術研究,専門・技術サービス業	宿泊業,飲食サービス業	生活関連サービス業,娯楽業	教育,学習支援業	医療,福祉	複合サービス業	サービス業(他に分類されないもの)
平成25年平均	x	107.7	98.8	95.6	103.7	93.6	x	103.5
26	x	101.7	101.0	97.6	102.1	97.7	x	103.5
27	100.0	100.0	100.0	100.0	100.0	100.0	100.0	100.0
28	107.3	100.3	105.1	104.8	100.8	101.2	83.8	100.1
29	x	100.0	108.1	104.0	96.5	102.1	93.5	100.1
30	60.9	92.2	106.4	103.8	94.2	102.7	91.7	104.5
令和元年	72.9	95.9	103.8	104.3	94.0	103.2	80.0	107.5
令和2年6月	58.8	93.7	94.8	78.0	98.1	105.5	80.6	102.6
7月	58.1	94.0	97.4	77.5	97.4	105.0	80.8	102.4
8月	58.5	94.0	92.8	78.6	97.5	104.7	81.0	102.1
9月	57.3	93.8	93.5	79.1	97.1	104.7	81.1	101.6
10月	57.9	94.2	95.1	79.6	96.9	104.7	80.8	98.7
11月	58.3	95.0	96.6	78.2	97.1	105.1	80.4	100.7
12月	57.5	95.0	95.6	78.5	95.9	104.7	80.3	100.0
令和3年1月	58.1	96.0	94.6	98.9	95.0	104.3	80.4	101.1
2月	59.0	96.3	92.5	98.0	94.6	104.4	80.4	101.7
3月	59.3	96.2	89.9	99.0	89.4	104.3	79.4	104.2
4月	57.9	98.1	93.2	99.0	95.0	105.4	81.3	101.4
5月	59.0	98.1	93.0	101.1	97.1	105.5	81.3	99.1
6月	59.3	98.0	93.0	106.8	99.3	109.4	80.6	98.1

(参考1)

## 共通事業所による現金給与総額等の対前年同月比の推移 (調査産業計:常用労働者5人以上)

「前年同月分」及び「当月分」ともに集計対象となった調査対象事業所(共通事業所)について計算した現金給与総額等の対前年同月比を下記のとおり参考提供します。

(注1) 第一種事業所(常用労働者数30人以上の事業所)について、平成30年から部分入替え方式を導入※<sup>1,2</sup>したことに伴い、常に一部の調査事業所が前年も調査対象となっていることから共通事業所に限定した集計が可能となりました。

(注2) 共通事業所集計は、同一事業所の平均賃金などの変化をみるためのものであり、労働者数の変化の影響を除くため、前年同月も当月の労働者数をもとに月々の平均賃金などを計算しています。

(注3) 共通事業所のみを用いて集計を行っているため、全事業所による集計に比べてサンプルサイズが小さくなることに留意が必要です。

※1 第一種事業所の入替え方法の変更について(各年1月実施)

平成29年まで 調査対象事業所全体の入替え(2~3年に一度)

平成30年及び平成31年 調査対象事業所全体の1/2の入替え

令和2年以降 調査対象事業所全体の1/3の入替え

※2 第二種事業所(常用労働者数5~29人の事業所)については、毎年1月と7月に調査対象事業所全体の1/3の入替えを行っています。

(給与及び労働時間の構成)

現金給与総額=きまって支給する給与(所定内給与+超過労働給与)+特別に支払われた給与

実労働時間=所内労働時間+所定外労働時間

(注4) 最新月の数値のみ速報値となっております。

### 1. 賃金(常用労働者5人以上、調査産業計)

単位:%

	現金給与総額			きまって支給する給与			所定内給与			所定外給与	特別給与		
	就業形態計			就業形態計			就業形態計						
		一般	パート		一般	パート		一般	パート	就業形態計			
令和元年	6月	2.2	3.0	△ 0.4	0.1	0.8	△ 2.0	0.1	0.9	△ 2.1	△ 0.4	5.1	
	7月	5.3	5.4	0.0	1.3	1.0	0.7	2.1	1.8	0.9	△ 11.5	22.7	
	8月	0.7	0.8	△ 2.7	0.1	0.1	△ 2.7	0.7	0.7	△ 2.0	△ 8.6	376.0	
	9月	1.2	1.1	△ 1.7	1.3	1.2	△ 1.7	1.2	0.9	△ 0.6	2.9	△ 27.1	
	10月	1.5	1.0	1.4	1.5	1.0	1.4	1.8	1.2	2.1	△ 3.3	32.5	
	11月	△ 0.3	△ 0.3	△ 2.7	0.9	0.9	△ 1.5	0.8	0.8	△ 1.4	3.2	△ 19.2	
	12月	4.8	5.1	1.0	1.0	0.9	1.3	1.7	1.8	1.2	△ 11.2	8.3	
	令和2年	1月	△ 4.7	△ 4.6	0.7	△ 2.0	△ 1.8	1.6	△ 1.3	△ 1.0	1.5	△ 10.6	△ 64.0
		2月	△ 3.0	△ 2.5	△ 1.4	△ 2.4	△ 1.8	△ 1.2	△ 2.2	△ 1.6	△ 1.8	△ 4.6	△ 29.8
		3月	△ 0.8	△ 1.0	2.2	△ 0.6	△ 0.8	3.3	△ 0.5	△ 0.8	3.1	△ 1.0	△ 8.4
		4月	△ 1.3	△ 0.7	△ 1.7	△ 1.9	△ 1.4	△ 1.5	0.1	0.8	△ 1.2	△ 28.3	12.1
		5月	△ 2.0	△ 1.3	△ 5.0	△ 2.4	△ 1.6	△ 6.0	△ 1.6	△ 0.8	△ 5.0	△ 14.3	5.4
6月		△ 2.4	△ 2.2	3.7	△ 2.7	△ 2.6	1.6	△ 1.6	△ 1.5	2.3	△ 17.6	△ 2.1	
7月		△ 5.0	△ 4.6	5.0	△ 0.3	0.4	4.6	0.1	0.8	5.3	△ 5.7	△ 27.8	
8月		△ 0.4	1.0	0.3	△ 0.9	0.3	0.8	△ 0.3	0.9	1.3	△ 9.1	37.6	
9月		0.7	1.2	2.9	△ 1.5	△ 1.2	2.4	△ 0.6	△ 0.3	3.2	△ 12.7	912.6	
10月		0.0	△ 0.1	6.7	0.3	0.2	6.4	1.3	1.3	6.7	△ 11.8	△ 16.7	
11月		△ 0.6	△ 0.4	3.0	0.0	0.3	3.1	1.4	1.7	3.9	△ 16.5	△ 8.2	
12月		1.5	1.5	7.7	△ 0.4	△ 0.3	1.1	0.9	0.9	2.2	△ 15.6	3.3	
令和3年	1月	△ 8.2	△ 9.3	3.6	△ 2.3	△ 2.7	3.7	△ 1.7	△ 2.2	4.0	△ 10.7	△ 88.0	
	2月	△ 1.2	△ 1.5	0.0	△ 0.7	△ 1.1	1.6	0.6	0.3	1.9	△ 18.1	△ 47.7	
	3月	2.9	2.7	7.0	0.1	△ 0.4	5.7	1.1	0.6	6.4	△ 12.8	128.3	
	4月	△ 0.7	△ 0.7	2.8	0.8	1.0	2.9	△ 0.2	△ 0.3	4.0	19.6	△ 51.1	
	5月	8.2	8.7	7.5	1.5	1.6	3.8	1.1	1.0	4.3	8.3	333.8	
	6月	3.3	3.5	3.2	1.6	1.8	2.3	1.4	1.3	3.8	5.2	5.1	

### 2. 労働時間(常用労働者5人以上、調査産業計)

単位:%

	総実労働時間			所定内労働時間			所定外労働時間				
	就業形態計			就業形態計			就業形態計				
		一般	パート		一般	パート		一般	パート		
令和元年	6月	△ 1.9	△ 1.8	△ 0.8	△ 2.2	△ 2.2	△ 0.7	3.5	3.9	△ 4.8	
	7月	0.9	0.8	△ 0.6	0.7	0.6	△ 0.1	4.5	4.7	△ 21.1	
	8月	△ 2.7	△ 2.6	△ 4.6	△ 2.7	△ 2.6	△ 4.1	△ 2.8	△ 2.2	△ 24.0	
	9月	0.1	0.9	△ 4.2	△ 0.2	0.2	△ 3.3	7.5	13.1	△ 37.5	
	10月	△ 0.3	△ 0.2	△ 2.4	△ 0.6	△ 0.7	△ 1.5	4.5	8.4	△ 34.8	
	11月	△ 2.4	△ 2.2	△ 4.5	△ 2.4	△ 2.3	△ 4.1	△ 2.6	0.0	△ 22.7	
	12月	△ 0.1	0.2	△ 1.6	0.6	1.1	△ 1.4	△ 12.8	△ 13.9	△ 10.0	
	令和2年	1月	△ 0.6	△ 0.5	1.5	△ 0.8	△ 0.8	1.6	2.0	3.1	0.0
		2月	△ 1.8	△ 0.8	△ 4.5	△ 2.3	△ 1.4	△ 4.7	5.3	5.8	0.0
		3月	0.2	0.4	△ 0.1	0.5	0.7	△ 0.3	△ 3.4	△ 4.3	3.8
		4月	△ 3.8	△ 2.6	△ 7.0	△ 2.2	△ 0.8	△ 6.7	△ 24.8	△ 24.2	△ 16.7
		5月	△ 7.3	△ 5.8	△ 13.4	△ 5.4	△ 3.6	△ 12.6	△ 30.8	△ 30.3	△ 32.4
6月		△ 2.0	△ 1.2	△ 3.0	△ 0.8	0.0	△ 2.3	△ 17.5	△ 16.0	△ 21.9	
7月		△ 1.9	△ 2.4	5.7	△ 0.4	△ 0.8	7.2	△ 20.2	△ 19.6	△ 21.7	
8月		△ 2.7	△ 3.1	4.5	△ 1.5	△ 1.9	5.6	△ 17.4	△ 17.1	△ 15.9	
9月		△ 3.3	△ 3.8	2.2	△ 1.4	△ 1.8	3.5	△ 24.0	△ 23.7	△ 22.7	
10月		0.9	△ 0.1	9.0	3.0	2.1	10.5	△ 23.7	△ 22.6	△ 26.5	
11月		△ 3.9	△ 4.3	0.7	△ 2.2	△ 2.6	1.4	△ 22.4	△ 21.9	△ 18.2	
12月		△ 2.4	△ 2.7	0.3	△ 0.8	△ 1.2	1.9	△ 20.3	△ 18.6	△ 37.1	
令和3年	1月	△ 1.9	△ 2.5	0.8	△ 1.1	△ 1.8	1.9	△ 14.0	△ 12.3	△ 27.0	
	2月	△ 4.0	△ 4.9	△ 0.2	△ 3.0	△ 3.9	0.4	△ 19.3	△ 18.6	△ 16.7	
	3月	△ 0.9	△ 1.0	△ 0.1	△ 0.2	△ 0.3	0.1	△ 11.9	△ 12.0	△ 7.1	
	4月	0.2	0.0	2.4	0.0	△ 0.3	2.5	4.1	5.3	0.0	
	5月	1.6	1.6	2.6	1.0	0.8	2.6	11.6	13.6	3.7	
	6月	△ 0.4	△ 0.4	0.3	△ 0.4	△ 0.6	0.8	0.0	2.2	△ 14.3	

(参考2)

共通事業所による現金給与総額等の対前年同月比の推移  
(調査産業計:常用労働者30人以上)

1. 賃金(常用労働者30人以上、調査産業計)

単位:%

	現金給与総額			きまって支給する給与			所定内給与			所定外給与	特別給与		
	就業形態計			就業形態計			就業形態計						
		一般	パート		一般	パート		一般	パート	就業形態計			
令和元年	6月	4.6	4.6	3.2	1.6	1.8	△ 0.1	1.6	1.8	△ 0.4	1.5	7.9	
	7月	7.4	7.8	0.9	1.4	1.4	0.5	2.8	2.9	0.4	△ 16.2	36.2	
	8月	1.1	0.9	△ 0.2	0.3	0.0	△ 0.3	1.1	1.0	0.0	△ 10.3	417.8	
	9月	1.7	1.6	△ 0.3	1.7	1.5	△ 0.3	1.5	1.3	0.3	4.1	10.6	
	10月	2.0	1.7	2.2	2.0	1.7	2.3	2.5	2.3	2.3	△ 4.9	27.7	
	11月	△ 0.6	△ 0.9	0.7	1.2	1.1	0.5	1.2	1.1	0.0	1.6	△ 21.0	
	12月	5.9	6.1	2.1	1.1	0.9	3.1	2.4	2.3	3.1	△ 14.0	9.8	
	令和2年	1月	0.1	△ 0.7	5.1	1.6	0.9	5.4	2.6	2.0	6.1	△ 8.1	△ 85.9
		2月	1.7	1.5	1.9	0.9	0.7	1.9	1.4	1.2	1.3	△ 3.5	150.1
		3月	0.9	0.9	△ 1.6	0.7	0.6	△ 1.5	0.6	0.6	△ 1.7	1.7	5.9
		4月	△ 0.3	△ 0.4	△ 0.8	△ 0.4	△ 0.5	△ 0.9	2.1	2.3	△ 0.6	△ 26.5	1.3
		5月	△ 1.1	△ 1.2	△ 1.4	△ 1.1	△ 1.1	△ 1.9	△ 0.7	△ 0.8	△ 0.6	△ 5.7	△ 0.7
6月		△ 0.5	△ 0.7	2.9	△ 2.5	△ 2.8	0.7	△ 1.5	△ 1.7	1.7	△ 13.9	1.7	
7月		△ 7.2	△ 7.8	1.6	△ 1.0	△ 1.2	2.4	△ 0.9	△ 1.1	3.4	△ 3.2	△ 37.5	
8月		△ 1.3	△ 0.9	0.0	△ 1.4	△ 1.2	1.7	△ 1.0	△ 0.9	2.8	△ 5.7	12.3	
9月		△ 1.7	△ 1.8	1.6	△ 1.8	△ 1.9	1.5	△ 0.7	△ 0.9	2.2	△ 12.6	41.0	
10月		△ 1.4	△ 1.6	1.0	△ 1.0	△ 1.1	0.9	△ 0.1	△ 0.2	1.6	△ 10.6	△ 16.8	
11月		△ 1.4	△ 1.4	0.2	△ 0.6	△ 0.6	0.3	0.8	0.8	1.2	△ 14.2	△ 7.5	
12月		△ 3.3	△ 3.5	3.4	△ 0.2	△ 0.2	0.5	1.0	1.0	1.6	△ 12.9	△ 5.9	
令和3年	1月	△ 12.5	△ 13.9	3.9	△ 3.3	△ 3.8	4.0	△ 2.9	△ 3.5	4.8	△ 8.0	△ 88.7	
	2月	0.0	△ 0.5	3.3	△ 0.4	△ 0.9	3.2	0.4	0.0	3.4	△ 10.5	431.7	
	3月	4.1	3.5	11.4	0.6	△ 0.4	11.6	1.0	0.0	11.6	△ 4.0	145.0	
	4月	△ 3.5	△ 4.1	5.6	0.0	△ 0.5	6.4	△ 2.6	△ 3.3	6.7	46.4	△ 77.3	
	5月	11.9	13.2	5.2	0.8	1.3	1.0	0.1	0.6	0.4	9.9	446.1	
	6月	3.4	4.0	4.7	0.5	0.8	2.7	0.8	1.1	3.0	△ 4.0	7.1	

2. 労働時間(常用労働者30人以上、調査産業計)

単位:%

	総実労働時間			所定内労働時間			所定外労働時間				
	就業形態計			就業形態計			就業形態計				
		一般	パート		一般	パート		一般	パート		
令和元年	6月	△ 1.0	△ 1.2	0.2	△ 1.7	△ 2.0	0.3	9.5	10.9	△ 3.2	
	7月	0.8	0.8	0.3	0.5	0.5	0.4	5.2	5.3	△ 3.3	
	8月	△ 2.0	△ 2.1	△ 3.2	△ 2.0	△ 1.9	△ 3.4	△ 2.9	△ 3.3	3.0	
	9月	0.7	0.9	△ 1.3	△ 0.1	0.0	△ 1.3	11.8	12.8	0.0	
	10月	△ 0.5	△ 0.4	△ 2.0	△ 0.9	△ 0.9	△ 1.8	4.3	5.6	△ 10.0	
	11月	△ 2.9	△ 3.2	△ 1.6	△ 3.1	△ 3.5	△ 1.4	0.0	0.0	△ 6.9	
	12月	△ 1.0	△ 1.1	△ 0.3	0.1	0.2	△ 0.4	△ 13.9	△ 15.3	3.4	
	令和2年	1月	1.6	1.2	2.4	1.2	0.8	2.5	6.4	6.3	0.0
		2月	△ 0.6	△ 0.6	△ 1.1	△ 1.2	△ 1.4	△ 1.4	7.2	8.4	5.1
		3月	△ 0.6	△ 0.4	△ 2.6	△ 1.1	△ 1.1	△ 2.5	5.6	7.1	△ 5.0
		4月	△ 3.9	△ 3.6	△ 5.9	△ 3.2	△ 2.9	△ 5.5	△ 13.2	△ 12.7	△ 14.0
		5月	△ 8.3	△ 8.3	△ 8.8	△ 6.8	△ 6.8	△ 7.5	△ 24.4	△ 24.1	△ 32.7
6月		△ 2.0	△ 1.8	△ 2.7	△ 0.8	△ 0.6	△ 1.4	△ 16.1	△ 14.4	△ 27.1	
7月		△ 2.6	△ 3.0	1.0	△ 1.8	△ 2.3	2.4	△ 12.7	△ 10.9	△ 26.7	
8月		△ 3.4	△ 3.7	0.4	△ 2.1	△ 2.5	2.0	△ 17.8	△ 17.0	△ 28.0	
9月		△ 2.6	△ 2.6	△ 2.3	△ 1.2	△ 1.2	△ 1.1	△ 18.4	△ 17.7	△ 27.9	
10月		△ 0.2	△ 0.2	0.0	1.2	1.2	1.5	△ 15.8	△ 15.5	△ 29.5	
11月		△ 3.4	△ 3.8	△ 1.4	△ 2.5	△ 2.8	△ 0.7	△ 13.5	△ 13.9	△ 16.7	
12月		△ 1.9	△ 1.9	△ 2.2	△ 1.2	△ 1.3	△ 0.8	△ 10.3	△ 8.8	△ 29.5	
令和3年	1月	△ 2.2	△ 1.6	△ 4.4	△ 1.6	△ 1.0	△ 3.8	△ 10.4	△ 7.9	△ 20.5	
	2月	△ 5.0	△ 5.1	△ 4.5	△ 4.3	△ 4.3	△ 4.5	△ 14.3	△ 14.4	△ 4.2	
	3月	0.8	1.0	0.9	1.2	1.5	0.7	△ 4.1	△ 4.9	9.1	
	4月	0.6	1.0	0.5	△ 0.4	△ 0.3	0.5	16.5	18.9	0.0	
	5月	2.8	3.8	△ 0.6	1.9	2.7	△ 0.9	18.8	21.1	10.7	
	6月	△ 1.5	△ 1.1	△ 1.4	△ 1.3	△ 0.9	△ 1.2	△ 4.3	△ 2.7	△ 7.7	

## 毎月勤労統計調査地方調査 〈令和3年5月分(確報)〉－抜粋－

令和3年5月分(確報)の主な産業の現金給与総額、総実労働時間、常用労働者数等の実数と対前年同月比は下表のとおりです。

※ 紙面の関係から確報の一部を抜粋して掲載しています。詳しくは、統計分析課まで問い合わせいただくか、統計分析課ホームページをご覧ください。

### 《 事業所規模 5人以上 》

単位:円、時間、人、%

		現金給与総額			総実労働時間		常用労働者数	
			きまって支給する給与			うち所定外労働時間		パートタイム労働者比率
				うち所定内給与				
実数	調査産業計	239,884	224,558	211,652	133.8	7.2	224,195	29.5
	建設業	320,619	317,228	299,659	151.1	9.4	15,332	3.4
	製造業	251,910	237,904	216,978	150.3	12.6	19,516	15.2
	運輸業, 郵便業	228,956	228,956	184,764	162.7	17.3	11,388	20.3
	卸売業, 小売業	181,610	181,139	176,003	125.2	3.9	43,584	47.5
	金融業, 保険業	389,464	282,668	270,087	145.1	8.4	5,041	7.0
	宿泊業, 飲食サービス業	108,281	108,256	100,361	100.6	5.2	26,117	68.0
	医療, 福祉	288,671	251,711	238,020	139.8	5.2	57,405	19.1
対前年同月比	調査産業計	3.6	1.0	0.8	1.8	1.4	0.5	
	建設業	0.0	16.9	17.2	1.4	30.3	0.3	
	製造業	15.5	13.9	13.0	1.2	15.6	△ 8.0	
	運輸業, 郵便業	12.2	13.8	30.9	△ 0.1	△ 47.0	32.2	
	卸売業, 小売業	△ 6.1	△ 5.3	△ 4.2	△ 5.8	△ 40.0	△ 1.0	
	金融業, 保険業	42.0	3.2	2.1	6.5	35.3	△ 3.1	
	宿泊業, 飲食サービス業	13.6	13.6	10.3	17.4	48.4	13.9	
	医療, 福祉	7.8	△ 3.9	△ 4.2	1.6	13.1	△ 0.8	

### 《 事業所規模 30人以上 》

単位:円、時間、人、%

		現金給与総額			総実労働時間		常用労働者数	
			きまって支給する給与			うち所定外労働時間		パートタイム労働者比率
				うち所定内給与				
実数	調査産業計	273,660	248,656	231,906	138.1	8.4	115,756	25.9
	建設業	395,372	383,497	355,064	164.2	16.5	4,383	0.8
	製造業	276,566	255,682	232,748	152.0	13.4	12,032	14.5
	運輸業, 郵便業	232,640	232,640	158,054	166.7	28.1	6,491	29.8
	卸売業, 小売業	187,811	187,643	181,271	133.9	4.6	17,939	50.2
	金融業, 保険業	456,584	294,146	287,878	137.3	5.7	2,243	4.2
	宿泊業, 飲食サービス業	115,428	115,305	111,034	92.3	3.5	5,343	67.2
	医療, 福祉	322,244	274,592	259,316	142.4	5.7	41,882	14.3
対前年同月比	調査産業計	5.5	△ 0.4	△ 0.4	1.9	5.0	△ 0.1	
	建設業	△ 20.7	8.4	12.0	△ 7.7	△ 7.8	2.2	
	製造業	10.8	8.4	8.1	△ 0.2	8.1	△ 14.1	
	運輸業, 郵便業	6.9	6.8	27.7	6.8	△ 30.3	43.0	
	卸売業, 小売業	△ 3.0	△ 1.5	△ 0.9	3.5	△ 23.4	△ 3.1	
	金融業, 保険業	61.3	3.8	2.8	10.2	103.9	7.1	
	宿泊業, 飲食サービス業	△ 6.1	△ 6.2	△ 6.2	23.3	△ 2.7	△ 1.6	
	医療, 福祉	10.7	△ 5.1	△ 5.2	△ 1.1	23.9	0.6	

※ パートタイム労働者比率の対前年同月比については算出していないため、空白となっています。

# 高知県の主要統計

## 人口動態

資料:厚生労働省ホームページ  
03-5253-1111

(単位:人・組)

	出生数	死亡数	死産数	婚姻件数	離婚件数
平成 28 年	4 779	10 305	106	2 916	1 228
29	4 837	10 150	101	2 869	1 271
30	4 559	10 251	105	2 659	1 227
令和 元	4 270	10 317	83	2 630	1 240
2	4 082	9 995	76	2 440	1 148
令和 3 . 1	329	983	7	199	111
2	299	857	7	223	95
3	r)372	r)900	r)5	r)313	r)128
4	p)388	p)816	p)12	p)155	p)78
5	p)362	p)829	p)4	p)218	p)81
6	p)307	p)744	p)5	p)191	p)92

## 職業紹介状況

資料:高知労働局職業安定部  
885-6051

	1) 一般(学卒を除く)労働者					2) 日雇労働者	
	新規求職 申込件数	月間有効 求職者数	新規求人 数	月間有効 求人 数	就職件数	四半期末日の 有効求職者数	
平成 28 年度	40 005	161 609	69 137	182 838	14 908	(1,024)	...
29	38 394	155 094	68 848	186 462	14 176	(932)	...
30	36 699	149 824	70 702	190 964	13 766	(1,009)	...
令和 元	36 017	149 901	69 604	190 223	12 955	(848)	...
2	32 383	152 291	57 024	151 013	11 056	(630)	...
令和 3 . 2	3 031	12 767	5 216	14 093	892	(50)	...
3	3 724	14 160	6 308	15 044	2 083	(95)	...
4	3 844	14 033	5 204	14 100	1 092	(62)	} 146
5	2 311	13 443	4 463	13 685	848	(45)	
6	2 523	13 099	5 519	13 874	929	(61)	
7	2 947	13 058	5 018	13 537	770	(62)	

(注) ( )は県外就職件数で内数として表示した。

1)について、パートタイムを含む。

2)について、平成22年度から四半期集計に変更。なお、就労実人員については、令和3年から集計の見直しにより計上なし。

P16の各月別有効求人倍率は季節調整値であり、原数値での計算とは一致しない。

## 雇用保険(失業給付)状況

資料:高知労働局職業安定部  
885-6051

(単位:件・人・千円)

	一般(特例・高齢を除く)雇用保険					日雇雇用保険	
	事業主都合離職数	初回受給者数	受給者実人員	支給終了者数	給付総額	受給者実人員	給付総額
平成 28 年度	2 420	8 225	2 956	6 132	4 095 857	144	88 643
29	2 457	7 900	2 828	5 727	3 907 920	135	82 503
30	2 280	7 614	2 801	5 551	3 960 658	134	79 816
令和 元	2 655	7 670	2 854	5 632	4 103 948	131	81 369
2	2 647	7 577	2 901	5 730	4 901 845	132	80 358
令和 3 . 2	223	590	2 605	416	342 368	132	5 693
3	243	509	2 638	468	383 126	131	7 174
4	504	744	2 661	426	340 762	130	6 415
5	95	925	2 796	367	338 008	126	6 124
6	153	692	3 088	416	402 235	123	6 364
7	192	715	3 176	435	396 998	122	6 323

(注) 受給者実人員の年度の数値は、月平均を掲載。

## 新 設 住 宅 : 利 用 関 係 別 戸 数

資料:国土交通省総合政策局  
03-5253-8111

(単位:戸)

	全 国	四 国	高 知 県				
			計	持 家	貸 家	給 与 住 宅	分 譲 住 宅
平成 28 年度	974 137	22 109	3 116	1 590	1 057	24	445
29	946 396	22 509	3 255	1 526	1 198	69	462
30	952 936	21 349	3 374	1 542	1 155	40	637
令和 元	883 687	20 290	3 234	1 598	998	10	628
2	812 164	19 299	3 412	1 469	956	35	952
令和 3 . 2	60 764	1 362	203	126	43	2	32
3	71 787	1 562	193	125	39	-	29
4	74 521	1 495	217	111	64	1	41
5	70 178	1 580	253	158	58	1	36
6	76 312	1 762	237	119	69	1	48
7	77 182	1 825	242	145	68	1	28

用語の定義: 持家……建築主が自分で居住する目的で建築するもの 貸家……建築主が賃貸する目的で建築するもの  
給与住宅……会社、官公署、学校等がその社員、職員、教員等を居住させる目的で建築するもの  
分譲住宅……建て売り又は分譲の目的で建築するもの

## 大 型 小 売 店 販 売 状 況

資料:四国経済産業局ホームページ  
087-811-8509

(単位:百万円)

	店 舗 数	総 合	衣 料 品	身の回り品	飲 食 料 品	家 庭 用 品	その他の商品	食 堂・喫 茶
平成 28 年	24	71 527	10 527	2 788	46 546	1 926	8 636	94
29	24	70 599	10 019	2 523	46 394	1 930	8 745	95
30	25	70 779	9 249	2 368	47 447	2 031	8 741	88
令和 元	26	69 738	8 726	2 299	47 160	2 029	8 642	88
2	31	72 528	6 559	1 912	52 152	2 952	8 153	61
令和 2 . 7	31	6 294	607	187	4 408	277	744	5
令和 3 . 2	31	5 353	421	107	3 947	215	616	4
3	31	6 130	533	187	4 422	100	826	7
4	31	5 720	496	148	4 102	97	828	5
5	31	6 080	506	132	4 482	99	795	6
6	31	5 900	542	125	4 341	97	737	3
7	31	6 217	497	150	4 559	104	841	4

(注) 毎年3月頃、年間補正により前年の確報値は修正される場合がある。

## 主 要 観 光 施 設 入 込 客 数 及 び 宿 泊 者 数

資料:県観光政策課(観光施設入込客数)、観光庁(延べ宿泊者数)  
823-9606 03-5253-8111

(単位:人、人泊)

	高 知 県				全 国		
	主要観光施設 入 込 客 数	1) 延べ宿泊者数	2) 観 光	3) ビジネス	1) 延べ宿泊者数	2) 観 光	3) ビジネス
平成 27 年	2 695 467	2 819 870	1 302 270	1 517 140	504 078 370	251 308 060	251 163 620
28	2 637 151	2 821 620	1 301 850	1 519 470	492 485 160	247 403 020	244 808 100
29	3 046 324	2 714 490	1 180 110	1 534 370	509 596 860	260 976 900	248 173 810
30	3 176 111	3 014 560	1 386 080	1 628 470	538 001 500	280 784 880	256 784 160
令和 元	3 264 069	2 903 110	1 285 190	1 617 930	595 921 480	312 420 400	281 357 240
令和 3 . 1	p)103 672	p)92 850	p)20 840	p)72 010	p)17 289 120	p)6 314 850	p)10 920 430
2	p)134 732	p)114 370	p)28 520	p)85 840	p)17 634 050	p)6 478 080	p)11 124 230
3	p)208 865	p)177 810	p)58 530	p)119 270	p)27 292 910	p)11 996 940	p)15 232 310
4	p)191 761	p)131 010	p)52 070	p)78 930	p)22 444 480	p)9 035 410	p)13 365 680
5	p)215 602	p)138 720	p)56 430	p)82 280	p)20 474 110	p)8 783 160	p)11 663 200
6	p)101 036	p)91 320	p)29 060	p)62 250	p)19 596 640	p)7 348 880	p)12 220 310

1)宿泊目的割合不詳を含む。 2)観光目的の宿泊者が50%以上を「観光」としている。 3)観光目的の宿泊者が50%未満を「ビジネス」としている。

## 電 力 需 要 実 績

資料: 経済産業省 資源エネルギー庁 電力・ガス事業部 電力市場整備室

03-3501-1748

(単位: 千kWh)

	総 計	特 別 高 圧	高 圧	低 圧
平成 28 年度	4 288 586	466 041	1 745 378	2 077 167
29	4 352 507	476 561	1 734 753	2 141 192
30	4 144 156	425 525	1 700 945	2 017 686
令和 元	4 041 826	384 227	1 676 577	1 981 022
2	4 005 002	360 288	1 635 854	2 008 861
令和 2 . 12	326 888	33 471	137 770	155 647
3 . 1	423 892	31 765	140 886	251 241
2	346 519	28 214	125 123	193 182
3	333 513	32 688	127 964	172 861
4	307 652	33 853	119 274	154 525
5	<b>307 724</b>	<b>33 847</b>	<b>123 287</b>	<b>150 590</b>

## 金 融 機 関 別 預 金 ・ 貸 出 残 高

資料: 日本銀行高知支店ホームページ

822-0001

(単位: 百万円)

	高 知 県			
	預 金 残 高		貸 出 残 高	
	<sup>1)</sup> 国 内 銀 行	<sup>2)</sup> 信 金 ・ 信 組 ほ か	<sup>1)</sup> 国 内 銀 行	<sup>2)</sup> 信 金 ・ 信 組 ほ か
平成 28 年度末	2 628 211	1 858 365	1 528 837	288 362
29	2 689 032	1 893 873	1 524 488	286 551
30	2 705 262	1 936 526	1 560 793	284 788
令和 元	2 717 143	1 969 742	1 575 053	280 602
2	2 964 631	2 040 813	1 657 423	293 011
令和 3 . 2	2 942 527	2 044 139	1 650 393	290 092
3	2 964 631	2 040 813	1 657 423	293 011
4	3 014 774	2 056 516	1 650 994	291 804
5	3 009 956	<b>2 061 234</b>	1 650 129	<b>296 573</b>
6	3 049 119	...	1 653 563	...
7	<b>3 053 931</b>	...	<b>1 661 051</b>	...

(注) 1) 国内銀行は都銀・地銀・信託・第2地方銀行協会加盟行

2) 信金・信組ほかは信金・信組・農協・漁協及びその他の金融機関(高知県外に本店を置く金融機関は除く)

## 日 本 銀 行 券 受 払 高

資料: 日本銀行高知支店ホームページ

822-0001

(単位: 高知県 百万円、全国 億円)

	高 知 県			全 国		
	受	払	受(△)・払超	受	払	受(△)・払超
平成 28 年	160 758	413 085	252 327	553 272	593 585	40 312
29	143 508	404 193	260 685	548 062	590 614	42 553
30	129 882	404 354	274 471	540 724	577 184	36 460
令和 元	141 374	391 265	249 891	535 571	559 364	23 793
2	105 781	382 247	276 466	468 567	524 431	55 864
令和 3 . 3	9 471	33 464	23 992			
4	7 204	39 913	32 708			
5	8 135	19 001	10 865			
6	7 757	36 800	29 042			
7	7 026	29 010	21 983			
8	<b>8 406</b>	<b>28 948</b>	<b>20 542</b>			

(注) 日本銀行高知支店の公表にあわせ、受を(△)に変更した。



## 企 業 倒 産 状 況

資料：(株)東京商工リサーチ高知支店  
822-0016

(単位：百万円)

	件 数			負 債 総 額		
	総 数	法 的 整 理	任 意 整 理	総 数	法 的 整 理	任 意 整 理
平成 28 年度	32	23	9	7 009	6 123	886
29	32	26	6	6 063	5 506	557
30	35	32	3	6 841	6 589	252
令和 元	40	34	6	3 047	2 441	606
2	28	27	1	3 965	3 815	150
令和 3 . 3	4	4	-	709	709	-
4	1	1	-	100	100	-
5	1	1	-	76	76	-
6	1	1	-	35	35	-
7	-	-	-	-	-	-
8	2	2	-	90	90	-

※負債1,000万円以上

## 信 用 保 証 協 会 保 証 状 況

資料：高知県信用保証協会  
823-3261

(単位：百万円)

	保 証 申 込		保 証 承 諾		1)保 証 債 務 残 高		代 位 弁 済 (元 利)	
	件 数	金 額	件 数	金 額	件 数	金 額	件 数	金 額
平成 28 年度	3 064	40 465	2 933	38 657	13 181	126 084	186	1 971
29	2 806	36 672	2 683	34 766	12 209	116 333	146	1 500
30	2 972	39 737	2 804	37 243	11 422	109 808	131	881
令和 元	3 183	43 987	2 972	38 338	10 823	105 690	183	1 771
2	10 524	209 869	9 733	190 825	15 283	230 020	58	597
令和 3 . 3	1 126	22 727	825	17 082	15 283	230 020	7	35
4	107	960	455	7 870	15 499	253 410	9	128
5	122	1 122	140	1 757	15 519	235 862	5	54
6	202	2 858	188	2 557	15 448	235 109	10	137
7	141	1 798	139	1 641	15 392	234 726	5	69
8	129	1 544	123	1 466	15 362	233 885	6	19

(注) 1)は年度末及び月末の数字である。

## 手 形 交 換 高 及 び 不 渡 手 形

資料：高知手形交換所  
823-3228

(単位：枚・千円・人)

	手 形 交 換 高 (A)		不 渡 手 形 実 数 (B)		% ( B / A )		取 引 停 止 処 分			う ち 資 金 不 足		
	枚 数	金 額	枚 数	金 額	枚 数	金 額	人 員	枚 数	金 額	人 員	枚 数	金 額
平成 28 年度	262 889	299 933 726	251	209 528	0.10	0.07	10	32	20 949	9	24	16 798
29	241 998	277 714 966	109	163 731	0.05	0.06	13	34	37 497	10	28	18 378
30	229 861	268 563 114	125	88 073	0.05	0.03	7	21	6 736	7	21	6 736
令和 元	217 886	261 106 434	255	126 620	0.12	0.05	10	40	23 822	9	38	22 821
2	190 626	232 110 241	39	25 382	0.02	0.01	1	3	2 242	1	3	2 242
令和 3 . 3	19 794	27 130 801	3	803	0.02	0.00	-	-	-	-	-	-
4	15 269	20 312 501	-	-	-	-	-	-	-	-	-	-
5	14 730	19 003 198	4	19 308	0.03	0.10	1	1	153	-	-	-
6	15 033	20 144 882	-	-	-	-	-	-	-	-	-	-
7	11 819	14 028 641	-	-	-	-	-	-	-	-	-	-
8	17 447	24 599 572	2	302	0.01	0.00	-	-	-	-	-	-

## 気 象

資料:高知地方気象台「高知県の気象」  
822-8882

(単位: 気温 °C、降水量 mm、日照時間 時間)

	高 知			宿 毛			清 水			室 戸 岬		
	平均 気温	降 水 量	日照時間	平均 気温	降 水 量	日照時間	平均 気温	降 水 量	日照時間	平均 気温	降 水 量	日照時間
平成 28 年	18.1	2 823.0	2 096.7	18.2	2 675.5	2 113.1	19.2	3 063.5	2 198.2	17.6	3 537.0	2 193.5
29	17.1	2 022.0	2 218.3	17.2	2 045.5	2 180.3	18.1	2 827.0	2 269.3	16.5	2 306.5	2 308.9
30	17.4	3 092.5	2 265.0	17.5	2 944.5	2 191.5	18.4	2 958.5	2 297.3	16.9	2 393.0	2 259.7
令和 元	17.8	2 538.5	2 134.7	17.9	2 632.0	2 119.5	18.9	2680.0]	2 169.4	17.3	2 945.0	2 223.7
2	17.8	3 238.5	2 310.1	17.7	2 279.5	2 258.1	18.7	2687.0]	2 318.1	17.3	2 703.0	2 290.7
令和 3 . 2	9.6	82.0	201.2	10.1	77.5	167.8	11.8	212.0	182.5	10.0	124.0	199.4
3	13.9	286.0	182.1	14.1	167.5	174.5	15.5	214.0	181.8	13.3	201.0	191.9
4	15.9	252.5	214.1	16.0	137.0	215.4	17.1	166.5	208.9	15.2	229.5	200.0
5	19.6	411.0	149.5	19.6	314.0	153.8	20.0	388.5	147.7	18.4	462.0	148.4
6	23.0	369.5	126.6	22.9	199.5	128.2	23.0	232.5	119.7	21.2	177.0	134.1
7	<b>26.8</b>	<b>208.0</b>	<b>214.2</b>	<b>26.6</b>	<b>382.5</b>	<b>204.0</b>	<b>26.5</b>	<b>579.0</b>	<b>205.0</b>	<b>24.9</b>	<b>416.5</b>	<b>177.3</b>

(注) 「 ) 」は、統計を行う対象資料が許容範囲で欠けているが、上位の統計を用いる際は一部の例外を除いて正常値(資料が欠けていない)と同等に扱う(準正常値)。

「 ] 」は、統計を行う対象資料が許容範囲を超えて欠けている(資料不足値)。

## 青果物の卸売数量及び価格(高知市中央卸売市場)

資料:高知市卸売市場 市場課  
883-1173

(単位: 数量 t、価格 1kg当たり円)

	野 菜 計														果 実 計			
	だいこん		キャベツ		ねぎ		きゅうり		なす		トマト		温室メロン					
	数量	価格	数量	価格	数量	価格	数量	価格	数量	価格	数量	価格	数量	価格	数量	価格		
平成 28 年度	36 083	283	3 919	108	3 703	125	763	682	2 735	305	1 471	360	1 990	476	14 907	398	582	767
29	36 793	271	4 101	102	4 003	129	713	738	2 838	303	1 669	368	1 892	439	14 030	402	509	750
30	35 246	264	3 694	89	3 442	95	742	620	2 903	321	1 779	355	1 729	455	12 788	404	493	746
令和 元	34 905	250	3 534	81	3 462	87	729	573	2 964	324	1 892	336	1 919	465	12 212	389	417	719
2	36 024	275	3 364	92	3 583	112	706	662	3 450	302	2 134	346	2 204	449	10 773	430	375	699
令和 3 . 2	2 745	266	193	68	276	70	54	595	356	337	137	404	169	446	1 191	348	16	859
3	3 159	260	243	83	303	62	56	506	358	262	286	334	204	521	980	411	17	1 168
4	3 429	265	246	78	376	72	51	549	396	215	299	351	233	514	765	478	37	744
5	3 107	295	225	74	310	65	51	578	317	253	309	327	260	443	748	463	32	666
6	3 128	285	267	92	250	96	49	614	328	204	354	273	172	398	683	457	44	657
7	<b>2 816</b>	<b>262</b>	<b>269</b>	<b>82</b>	<b>356</b>	<b>85</b>	<b>50</b>	<b>614</b>	<b>197</b>	<b>167</b>	<b>115</b>	<b>194</b>	<b>145</b>	<b>474</b>	<b>791</b>	<b>542</b>	<b>60</b>	<b>664</b>

(注) 月別の数値については概数であり、修正の場合も有り得る。

## 旅 客

資料:JR四国高知企画部 822-8101 土佐くろしお鉄道(株) 0880-35-5240

とさでん交通(株) 電車事業部 電車企画課 833-7120 とさでん交通(株) 自動車戦略部 乗合課 833-7132

高知空港事務所 863-2621 県高知土木事務所 882-8171

	旅 客						
	1) 鉄 道					電 車	2) バ ス
	5) J R 四 国	く ろ し お 鉄 道			ごめん・なはり線		
中 村 線		宿 毛 線					
平成 28 年	5 459 045	368 303		274 463	1 234 831	6 141 031	3 344 596
29	5 431 712	373 115		267 088	1 224 644	6 088 063	3 071 301
30	5 390 221	326 518		242 700	1 094 037	6 202 589	2 933 500
令和 元	5 428 510	357 688		241 175	1 216 454	6 158 340	2 857 038
2	4 466 712	241 550		175 953	1 050 730	4 580 290	2 097 538
令和 3 . 1	348 493	17 804		14 740	84 391	322 145	143 544
2	284 649	15 102		12 573	73 475	321 850	147 777
3	315 009	16 609		11 786	73 986	393 563	182 735
4	404 808	22 467		18 580	99 937	382 039	177 139
5	414 665	18 642		15 762	96 508	378 273	169 992
6	378 387	17 799		15 828	93 588	362 308	177 333
7	374 558	<b>19 141</b>		<b>15 360</b>	<b>89 392</b>	<b>378 873</b>	<b>174 893</b>
8	<b>343 418</b>	...		...	...	...	...

(注) 1) 線をまたがって乗車した場合は重複計上となっている。 2) 平成24年1月から平成26年9月まで、県内主要3社の定期を含めた乗合の数値を計上している。

5) 四国島外を含む。

# 自動車保有車両状況

資料：四国運輸局ホームページ  
087-835-6351

(単位：台)

	総数	貨物用						乗合		乗用			特種(殊)用途用			二輪	
		普通	小型		被けん引	軽		普通	小型	普通	小型	軽四	普通	小型	大型特殊	小型	軽
			四輪	三輪		四輪	三輪										
平成 28 年度末	561 611	12 757	18 962	8 441	101 136	27 513	851	83 466	115 267	196 118	7 944	1 389	1 626	9 800	11 306		
29	562 696	12 805	18 918	9 453	99 832	27 516	841	86 012	113 039	197 982	7 970	1 381	1 619	9 979	11 313		
30	562 916	12 929	18 789	9 451	99 118	26 512	839	88 047	110 311	199 465	7 940	1 378	1 623	10 176	11 303		
令和 元	562 714	12 970	18 725	9 459	98 486	27 498	832	89 804	107 214	200 899	7 949	1 376	1 605	10 427	11 434		
2	551 886	13 042	18 760	9 464	98 225	27 491	806	91 619	104 536	202 036	8 019	1 406	1 603	10 843	...		
令和 3 . 2	556 246	13 018	18 784	9 468	99 265	27 495	813	91 882	105 570	203 943	7 997	1 395	1 606	10 974	...		
3	551 886	13 042	18 760	9 464	98 225	27 491	806	91 619	104 536	202 036	8 019	1 406	1 603	10 843	...		
4	553 268	13 043	18 780	9 463	98 512	26 488	803	91 804	104 456	202 947	8 014	1 407	1 601	10 915	...		
5	553 872	13 028	18 804	9 464	98 601	26 489	800	91 979	104 326	203 359	8 003	1 408	1 599	10 977	...		
6	554 362	13 046	18 807	9 460	98 727	26 484	796	92 224	104 139	203 563	8 017	1 404	1 601	11 059	...		
7	555 012	13 064	18 821	9 461	98 825	26 481	794	92 538	104 111	203 733	8 017	1 410	1 604	11 118	...		

# 交通事故件数及び死傷者数

資料：県警察本部交通企画課  
826-0110

(単位：人・件)

	死傷者			事故件数										1) 飲酒事故件数
	総数	死者	負傷者	総数	酒酔い	最高速度違反	信号無視	右左折違反	追越し違反	前方不注意	その他	(うち)無免許運転		
平成 28 年	2 489	42	2 447	2 193	2	3	66	136	33	525	1 428	12	25	
29	2 029	29	2 000	1 790	-	4	55	87	21	406	1 199	3	15	
30	1 820	29	1 791	1 613	3	4	64	92	21	351	1 078	5	23	
令和 元	1 733	33	1 700	1 556	1	1	57	80	25	352	1 040	6	15	
2	1 416	34	1 382	1 263	1	4	51	93	18	242	854	4	18	
令和 3 . 3	126	3	123	99	-	-	1	5	1	17	75	-	1	
4	93	2	91	83	-	-	6	3	-	8	66	-	-	
5	81	-	81	70	-	-	1	4	1	14	50	-	1	
6	69	1	68	63	-	-	4	2	1	9	47	-	-	
7	89	2	87	83	-	-	3	6	3	11	60	1	1	
8	93	-	93	86	-	-	4	5	-	10	67	-	-	

(注) 1) は、事故発生の第一原因のみでなく、原付以上のすべての酒気帯び運転を含む。  
ただし、事故件数は物損事故を除く。

# 貨物輸送

(単位：旅客＝人 / 貨物＝船舶 t、航空 kg)

3) 航空		貨物				
		船舶(高知港)		4) 航空		
乗客	降客	移輸出	移輸入	発送	到着	
640 412	705 256	2 838 037	1 835 602	2 861 230	682 687	平成 28 年
734 233	740 884	2 855 995	1 750 362	2 550 287	633 394	29
699 490	758 246	3 059 297	1 710 574	2 524 157	700 694	30
825 132	827 633	2 806 711	1 613 711	2 339 262	634 765	令和 元
351 651	351 518	2 645 476	1 706 434	1 553 144	399 008	2
17 454	12 101	202 378	213 557	113 643	28 294	令和 3 . 1
12 209	12 432	299 002	153 144	68 691	22 055	2
27 426	27 132	248 802	112 262	117 282	26 143	3
22 895	24 884	263 115	149 192	136 611	25 710	4
21 195	18 459	...	...	127 162	43 024	5
16 833	16 975	...	...	104 528	27 534	6
27 105	28 375	...	...	99 263	34 517	7
30 374	28 905	...	...	112 108	29 489	8

(高速バス、空港連絡バスは除く。) 3) 旅客には通過客・国際線を含まない。H28.2から運賃無料の幼児を含む。 4) 貨物には郵便物を含まない。

# 高知県統計協会特別会員募集のご案内

高知県統計協会では、特別会員制度を設けております。ご入会いただいた会員には、下記区分により各種統計資料を無償配布するとともに、統計資料に関する優良図書をお送りいたします。

## 1 配布資料

### (1) A会員

刊行物名	発行時期	収録内容
統計高知	毎月 (年間12回)	最新の県内主要データ、最新の各種統計調査結果報告書を収録 高知県の主要指標、高知県推計人口及び人口動態、高知市消費者物価指数 高知県金融経済概況、鉱工業生産指数の動向、毎月勤労統計調査地方調査、 高知県の主要統計
高知県統計書	毎年	各分野にわたる統計データを収録した総合統計書 土地、気象、人口、労働、事業所、農業、林業、水産業、製造業及び鉱業、 建設及び住居、電気、ガス及び水道、運輸及び通信、商業、貿易及び観光、通貨及び金融、 家計及び物価、賃金、社会保障、県民経済計算及び生産指数、国税及び地方財政、 公務員及び選挙、教育、文化及び宗教、医療及び衛生、警察及び司法、 災害、事故及び公害
県勢の主要指標	毎年	各分野における都道府県別の順位と、高知県内市町村別の主要データを収録 自然環境、人口・世帯、経済基盤、財政、学校教育、社会教育・文化・スポーツ、労働、 家計、居住環境、社会保障、健康・医療、安全
高知県のすがた	毎年	地図・グラフ・主要統計表で県勢を見やすく表したパンフレット
高知市消費者物価指数年報	毎年	物価の変動を時系列で測定し、収録
毎月勤労統計調査地方調査年報	毎年	前年における高知県の雇用、賃金、労働時間の変動状況を収録
高知県の工業	経済センサス 実施年の 翌年を除く 毎年	工業統計調査結果を収録 事業者数、従業者数、製造品出荷額等
高知県の漁業	5年毎	漁業センサスの結果

(2) B会員には「統計高知」のみを配布します。

## 2 会費

年額 A会員 17,000円

B会員 8,000円

※どちらも郵送料込みの金額です。(毎年4月1日から翌年の3月31日まで)

### 【お問い合わせ先】

〒780-8528 高知市丸ノ内1丁目3-30

(四国森林管理局2階)

高知県総務部統計分析課内

高知県統計協会 担当 島田、土居、石川

TEL 088-823-9344

FAX 088-823-9257

## 令和3年度の統計刊行物一覧表

刊行物名	収録内容	周期	刊行時期	担当
統計高知	最新の県内主要データ、最新の各種統計調査結果報告を掲載	月	毎月20日	統計普及
県民経済計算報告書	平成30年度の県経済を生産・分配・支出の3面から把握し、規模や構造を明らかにする	年	令和3年5月	統計分析第二
高知県の工業	令和2年工業統計調査結果（令和元年実績）及び高知県工業統計補完調査結果	年	令和3年7月	経済統計
毎月勤労統計調査地方調査年報	令和2年の雇用・給与・労働時間の毎月の変動及び年平均の結果を掲載	年	令和3年9月	統計分析第一
高知県の農林業	2020年農林業センサス結果	年	令和3年10月	経済統計
高知県統計書	各分野にわたる統計データを収録した総合統計書	年	令和3年12月	統計普及
高知県のすがた	地図・グラフ・主要統計表で県勢を見やすく表したパンフレット	年	令和4年3月	統計普及
県勢の主要指標	都道府県・県内市町村の主要データに順位を付して収録	年	令和4年3月	統計分析第二
高知市消費者物価指数年報	令和3年平均の高知市消費者物価指数	年	令和4年3月	経済統計

生活時間から、未来を描く

令和3年

# 社会生活 基本調査

調査実施日

令和3年 10月20日



回答方法は、「調査票（紙）での回答」と「インターネットでの回答」があります。



パソコンやスマートフォンからも安心して回答できます

社会生活基本調査に関する  
詳しい情報はこちら

社会生活基本調査



「社会生活基本調査」は、5年に一度の大切な調査です。皆様の生活時間の使い方や自由時間の活動状況を把握し、より良い社会をつくるための基礎データとして活用します。調査へのご回答をよろしくお願いいたします。

！ 社会生活基本調査をよそおった詐欺(さぎ)や不審な調査にご注意ください。調査員は都道府県知事が発行した「調査員証」を必ず携帯しています。

SUSTAINABLE DEVELOPMENT GOALS

社会生活基本調査の結果は、「持続可能な開発目標(SDGs)」達成に向けた日本の取組の現状を確認するためにも活用されます。

# 2022年版 高知家手帳 予約受付中

予約は お早めに！

## 販売価格

- ポケット版 (9×14.5cm) 550円
- デスク版 (13×21cm) 800円

2022年版の表紙の色は黄色とブルーのリバーシブル!!♪  
防災や市町村の情報も満載!!  
知りたい。記録したい。使いたい。便利な一冊です!!

1月 JANUARY				MEMO			
日(SUN)	月(MON)	火(TUE)	水(WED)	木(THU)	金(FRI)	土(SAT)	メモ
2	3	4	5	6	7	8	
9	10	11	12	13	14	15	
16	17	18	19	20	21	22	
23	24	25	26	27	28	29	
30	31						

月間行事予定表

1月 JANUARY	
1月/27日	
28 火	宮庁仕事納め
29 水	
30 木	
31 金	年越し・大晦日
1 土	初日・あけましておめでとう
2 日	初詣・参詣日

週間行事予定表

- ・七 曜 表 … 2024年3月まで
- ・行事予定表 … 月間16ヶ月分、週間予定表左ページ7日
- ・郷土のおもな行事 … 週間予定表の後に12ヶ月分まとめて掲載
- ・資 料 編

資 料：高知県の位置から市町村別主要統計まで各種統計をすぐに利用可能  
(全国からみた高知県、市町村要覧等)

官 公 庁：各課の電話番号、県内主要団体・機関や中央主要官庁の住所を記載  
(高知県組織機構一覧、中央官庁一覧、都道府県庁等)

生 活：急な文書作成もこれさえあれば大丈夫  
(家庭の儀式、書簡用語等)

便 覧：各種の便利な便覧等を多数掲載  
(国内郵便料金表、印紙税額一覧表、防災情報)

そ の 他：日の出日の入り、災害伝言サービス、救急告示病院・診療所一覧等

▼お申し込みは、高知県統計協会 (088-823-9344) まで