



統計高知

特集

- ◆ 令和2年国勢調査人口等基本集計結果の概要（高知県）
- ◆ 2019年全国家計構造調査（高知県分）報告（二人以上の世帯）

統計インフォメーション

- ◆ 令和3年度
統計調査功績者各省大臣等表彰・
統計功績者高知県統計協会長表彰

高知県観光キャンペーン

リョーマ
Ryoma Holiday の休日

高知県総務部統計分析課
高知県統計協会



統計調査
にご理解
ご協力を。

目次

特集

- 令和2年国勢調査人口等基本集計結果の概要(高知県)..... 1
- 2019年全国家計構造調査(高知県分)報告(二人以上の世帯)..... 22

統計資料

- 高知県の主要指標..... 32
- 高知県推計人口及び人口動態
 - ・令和3年11月1日現在の結果概要..... 34
 - 〈統計表一覧〉男女別、年齢別・割合(3区分)、世帯数..... 36
 - 男女別、年齢別(5歳階級)..... 38
 - 自然動態、社会動態..... 43
- 高知県金融経済概況〈令和3年12月公表〉..... 44
- 第191回全国企業短期経済観測調査〈令和3年12月公表〉..... 48
- 高知市消費者物価指数〈令和3年10月分〉..... 56
- 鉱工業生産指数の動向〈令和3年9月〉..... 64
- 毎月勤労統計調査地方調査〈令和3年9月分(速報)〉..... 68
- 毎月勤労統計調査地方調査〈令和3年8月分(確報)〉—抜粋—..... 83

高知県の主要統計..... 84

統計インフォメーション

- 令和3年度統計調査功績者各省大臣等表彰・
統計功績者高知県統計協会長表彰..... 90

その他

- 高知県統計協会特別会員募集のご案内..... 91
- 令和3年度の統計刊行物一覧表..... 92

＜利用者のために＞

- | | |
|--|--|
| <p>1 統計表によっては、端数処理の関係で総計と内訳の合計が一致しない場合があります。</p> <p>2 特に注意書きのない限り、統計表の「年」は暦年(1月～12月)、「年度」は会計年度(4月～翌年3月)を示します。</p> <p>3 人口については、平成27年国勢調査(平成27年10月1日現在)結果をもとにした各月1日現在の推計人口を掲載しています。</p> | <p>4 表中の符号は、つぎのとおりです。</p> <p>「△」…減少またはマイナス数値</p> <p>「0」…単位未満(表章単位に満たないもの)</p> <p>「—」…皆無(該当数値がないもの)</p> <p>「…」…不詳(数値が得られないもの)</p> <p>「x」…数値が秘匿されているもの</p> <p>「p」…暫定数値・速報数値</p> <p>「r」…訂正数値・確定数値</p> |
|--|--|

《 特集 》 令和2年国勢調査
人口等基本集計結果の概要（高知県）

令和2年10月1日現在

総人口 691,527人

平成27年国勢調査から36,749人減少（5.0%減）

男 326,531人

女 364,996人

総世帯数315,272世帯

うち一般世帯数314,330世帯、施設等の世帯942世帯

平成27年国勢調査から一般世帯は3,756世帯減少（1.2%減）

令和2年10月1日現在で実施された「令和2年国勢調査」の人口等基本集計結果が11月30日に総務省統計局から公表されました。

令和2年国勢調査結果については、令和3年6月に速報値として人口・世帯数が公表されていますが、今回公表された人口等基本集計結果が確定数となります。

人口等基本集計は、人口及び世帯の構成、住居、高齢者世帯、外国人などに関する事項を集計したものです。

基本集計は確定報として以下の集計区分で公表されます。

人口等基本集計（令和3年11月30日公表）…人口、世帯、外国人、高齢者世帯等
就業状態等基本集計（令和4年5月予定）……人口の労働力状態及び産業別構成等

○人口

国勢調査における人口は「常住人口」であり、常住人口とは調査時に調査の地域に常住している者をいいます。

○世帯の種類について

国勢調査では世帯を「一般世帯」と「施設等の世帯」の2種類に区分しています。

「一般世帯」とは、「施設等の世帯」以外の世帯をいいます。「施設等の世帯」とは、学校の寮・寄宿舎の学生・生徒、病院・療養所などの入院者、社会施設の入所者、自衛隊の営舎内・艦船内の居住者、矯正施設の入所者などから成る世帯をいいます。

○不詳補完値

令和2年国勢調査の集計にあたり、結果利用者の利便性向上を図るため、年齢別、配偶関係別及び国籍別の人口は、集計結果に含まれる「不詳」をあん分等によって補完した「不詳補完値」を用いている。5年前との比較においても平成27年国勢調査を同様に遡及集計した（不詳補完値）結果を用いている。

1. 人口

- 高知県の総人口は691,527人
- 平成27年と比べて36,749人、5.0%の減少
- 男性は326,531人（前回比△16,141人、△4.7%）
女性は364,996人（前回比△20,608人、△5.3%）
- 年齢（3区分）別の人口と構成比
 - 0～14歳は、75,171人（前回比△10.5%）、10.9%（前回比△0.7ポイント）
 - 15～64歳は、370,997人（前回比△8.5%）、53.6%（前回比△2.0ポイント）
 - 65歳以上は、245,359人（前回比+2.7%）、35.5%（前回比+2.7ポイント）

令和2年国勢調査による10月1日現在の高知県の総人口は691,527人で、平成27年と比べて36,749人、5.0%の減少となった。

総人口のうち、男性は326,531人（対前回比△16,141人、△4.7%）、女性は364,996人（対前回比△20,608人、△5.3%）。【表1-1】

【表1-1】男女別人口（平成22年～令和2年）

	H22	H27	R2	増減数		増減率	
				増減数		増減率	
				H27	R2	H27	R2
総人口	764,456	728,276	691,527	△36,180	△36,749	△4.7	△5.0
男	359,134	342,672	326,531	△16,462	△16,141	△4.6	△4.7
女	405,322	385,604	364,996	△19,718	△20,608	△4.9	△5.3

（図1-1）人口と人口増減率の推移（大正9年～令和2年）

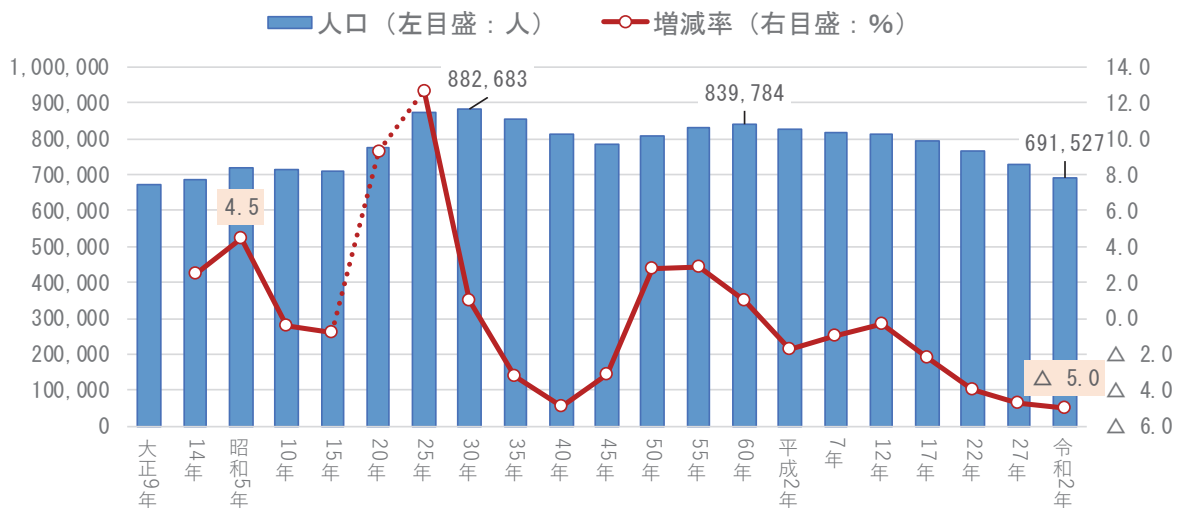

出典：国勢調査（総務省）

注）昭和20年は人口調査

（1）市町村別人口

県内市町村の人口は、全ての市町村で平成27年と比べて減少となった。減少率が最も高いのは大豊町（△17.9%）で、次いで東洋町（△15.1%）、室戸市（△13.2%）と続いている。【表1-2】

【表1-2】人口の減少数、減少率の大きな上位5市町村

単位：人、%

順位	減少数（人）				減少率（%）			
	H27		R2		H27		R2	
	市町村	人数	市町村	人数	市町村	率	市町村	率
1	高知市	△ 6,203	高知市	△ 10,645	馬路村	△ 18.8	大豊町	△ 17.9
2	いの町	△ 2,295	須崎市	△ 2,016	大豊町	△ 16.0	東洋町	△ 15.1
3	土佐清水市	△ 2,251	宿毛市	△ 1,874	仁淀川町	△ 14.6	室戸市	△ 13.2
4	須崎市	△ 2,092	室戸市	△ 1,782	土佐清水市	△ 14.0	仁淀川町	△ 13.0
5	安芸市	△ 1,970	四万十町	△ 1,718	本山町	△ 12.9	大月町	△ 13.0

(2) 年齢（3区分）別人口の構成比

高知県の年齢（3区分）別の人口と構成比をみると、平成27年と比べて、15歳未満人口は75,171人で総人口に占める構成比は10.9%となり、前回から人口は10.5%減少、構成比は0.7ポイント低下となった。15～64歳人口は370,997人で総人口に占める構成比は53.6%となり、前回から人口は8.5%減少、構成比は2.0ポイント低下、65歳以上人口は245,359人で総人口に占める構成比は35.5%となり、前回から人口は2.7%増加、構成比は2.7ポイントの上昇となった。(図1-2)【表1-3】

65歳以上人口構成比は、全国平均の28.6%を上回り、都道府県別では、秋田県(37.5%)に次ぐ全国第2位となっている。

(図1-2) 年齢3区分別人口の総人口に占める割合の推移（男女計：平成12年～令和2年）

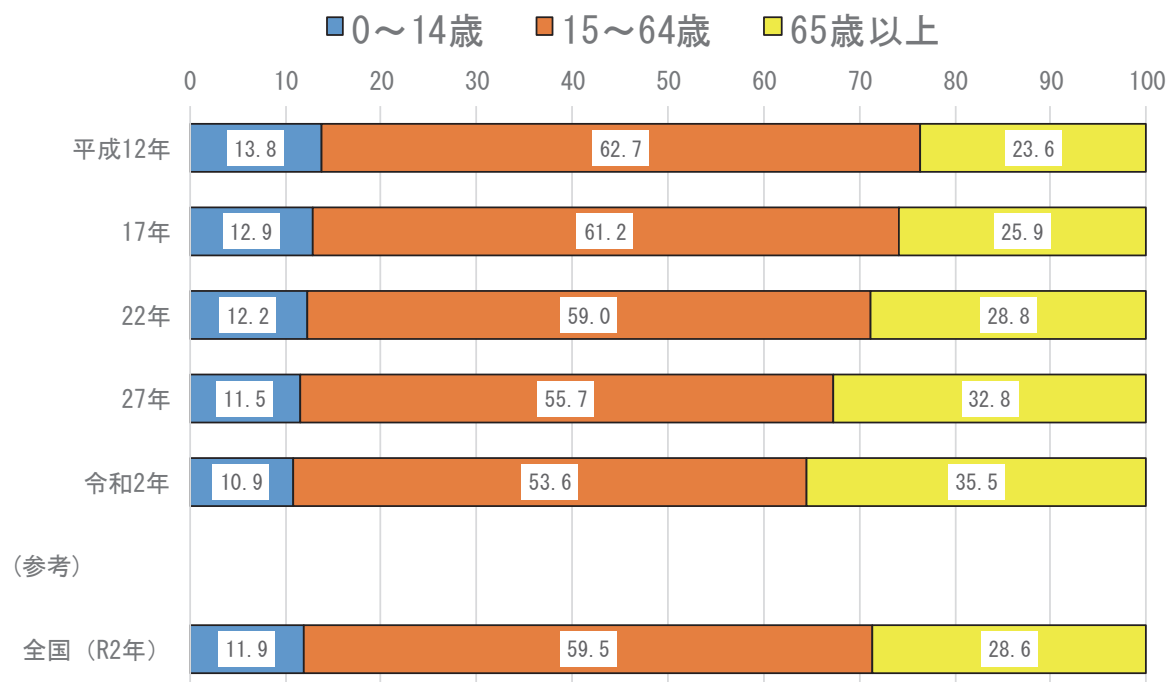

【表 1-3】 年齢3区分、男女別人口と割合（平成22年～令和2年）

単位：人、%、ポイント

	H22		H27		R2		増減					
	人口	構成比	人口	構成比	人口	構成比	人口				構成比	
							増減率		構成比			
							H27	R2	H27	R2	H27	R2
男女計	764,456	100.0	728,276	100.0	691,527	100.0	△ 36,180	△ 36,749	△ 4.7	△ 5.0	0.0	0.0
0～14歳	92,798	12.2	83,986	11.5	75,171	10.9	△ 8,812	△ 8,815	△ 9.5	△ 10.5	△ 0.7	△ 0.7
15～64歳	447,540	59.0	405,440	55.7	370,997	53.6	△ 42,100	△ 34,443	△ 9.4	△ 8.5	△ 3.3	△ 2.0
65歳以上	218,148	28.8	238,850	32.8	245,359	35.5	20,702	6,509	9.5	2.7	4.0	2.7
男	359,134	100.0	342,672	100.0	326,531	100.0	△ 16,462	△ 16,141	△ 4.6	△ 4.7	0.0	0.0
0～14歳	47,605	13.4	42,827	12.5	38,389	11.8	△ 4,778	△ 4,438	△ 10.0	△ 10.4	△ 0.9	△ 0.7
15～64歳	220,775	62.1	201,075	58.7	185,381	56.8	△ 19,700	△ 15,694	△ 8.9	△ 7.8	△ 3.4	△ 1.9
65歳以上	87,120	24.5	98,770	28.8	102,761	31.5	11,650	3,991	13.4	4.0	4.3	2.6
女	405,322	100.0	385,604	100.0	364,996	100.0	△ 19,718	△ 20,608	△ 4.9	△ 5.3	0.0	0.0
0～14歳	45,193	11.2	41,159	10.7	36,782	10.1	△ 4,034	△ 4,377	△ 8.9	△ 10.6	△ 0.5	△ 0.6
15～64歳	226,765	56.3	204,365	53.0	185,616	50.9	△ 22,400	△ 18,749	△ 9.9	△ 9.2	△ 3.3	△ 2.1
65歳以上	131,028	32.5	140,080	36.3	142,598	39.1	9,052	2,518	6.9	1.8	3.8	2.7

※ H27年及びR2年の年齢階層別人口及び構成比は、不詳補完値による。H22年の年齢階層別人口及び構成比は、年齢不詳を除いて算出。表内の数値は、端数処理しており計算が合わない箇所があります。

○市町村別 65歳以上の人口構成比

65歳以上の人口構成比が最も高いのは大豊町(58.7%)で、次いで仁淀川町(55.7%)、室戸市(51.8%)と続いている。(図1-3)【表1-4】

(図 1-3) 65歳以上の人口構成比

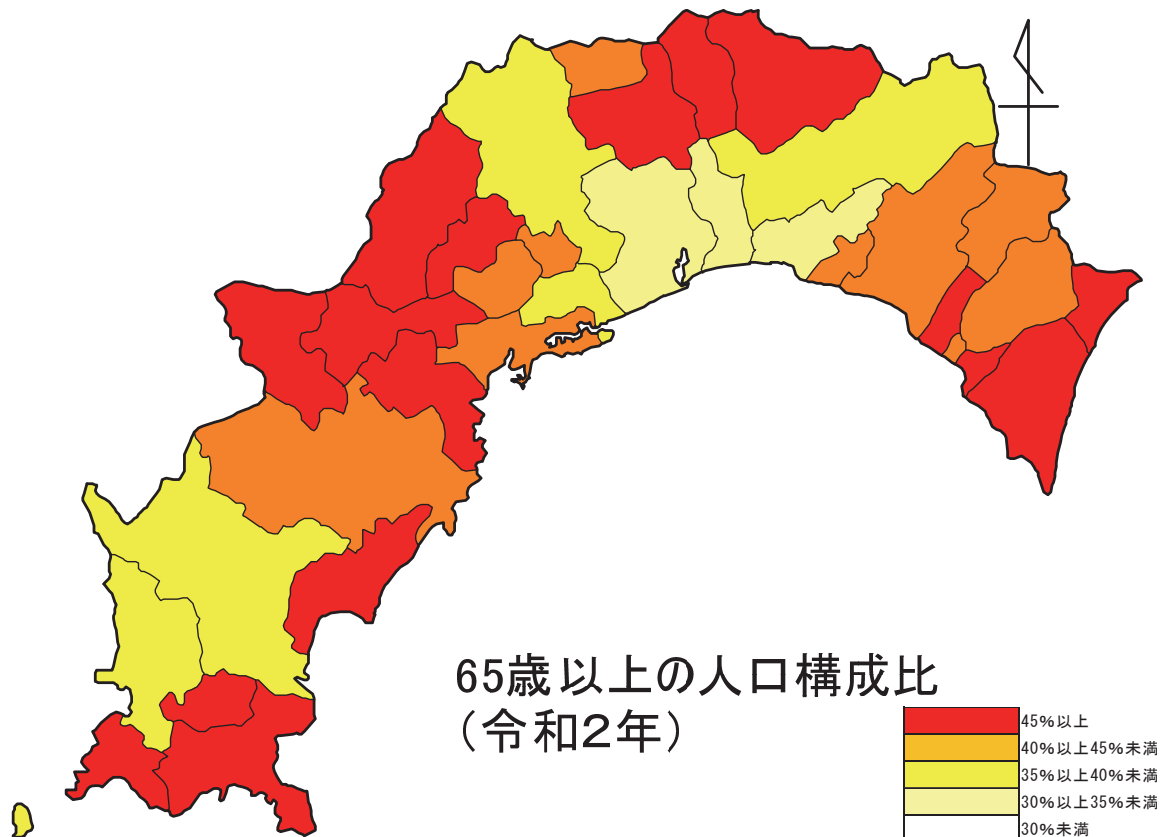

【表 1-4】市町村別 65 歳以上の人口構成比

単位：人、%

市町村名	人口		65歳以上の人口構成比	市町村名	人口		65歳以上の人口構成比
		うち65歳以上				うち65歳以上	
高知市	326,545	98,675	30.2	芸西村	3,694	1,489	40.3
室戸市	11,742	6,077	51.8	本山町	3,261	1,562	47.9
安芸市	16,243	6,688	41.2	大豊町	3,252	1,909	58.7
南国市	46,664	14,976	32.1	土佐町	3,753	1,802	48.0
土佐市	25,732	9,488	36.9	大川村	366	150	41.0
須崎市	20,590	8,388	40.7	いの町	21,374	8,468	39.6
宿毛市	19,033	7,535	39.6	仁淀川町	4,827	2,690	55.7
土佐清水市	12,388	6,262	50.5	中土佐町	6,002	2,897	48.3
四万十市	32,694	12,139	37.1	佐川町	12,323	5,069	41.1
香南市	32,207	10,497	32.6	越知町	5,187	2,443	47.1
香美市	26,513	10,185	38.4	檮原町	3,307	1,531	46.3
東洋町	2,194	1,116	50.9	日高村	4,812	2,073	43.1
奈半利町	3,034	1,419	46.8	津野町	5,291	2,388	45.1
田野町	2,498	1,071	42.9	四万十町	15,607	7,011	44.9
安田町	2,370	1,085	45.8	大月町	4,434	2,176	49.1
北川村	1,146	505	44.1	三原村	1,437	676	47.0
馬路村	745	305	40.9	黒潮町	10,262	4,614	45.0

※ 年齢階層別人口及び構成比は、不詳補完値による。

2. 配偶関係（有配偶率と未婚率）

- 有配偶率は、男性が57.0%、女性が50.1%
全国と比べて、男性は△0.4ポイント、女性は△3.9ポイント
- 未婚率は、男性が32.8%、女性が22.9%
全国と比べて、男性は△1.8ポイント、女性は△1.9ポイント

15歳以上の配偶関係をみると、有配偶率は男性が57.0%（全国57.4%）、女性が50.1%（全国54.0%）で、全国と比べて男性は0.4ポイント、女性は3.9ポイント低くなっている。

また、未婚率は男性が32.8%（全国34.6%）、女性が22.9%（全国24.8%）で、全国と比べて男性は1.8ポイント、女性は1.9ポイント低くなっているものの、25歳から39歳までの未婚率の推移をみると、男女とも上昇傾向にある。【表2-1】、【表2-2】（図2-1）

【表 2-1】有配偶率と未婚率の全国との比較（15歳以上）

単位：%、ポイント

	全国						高知県						R2比較 (高知県-全国)	
	男			女			男			女			男	女
	H22	H27	R2	H22	H27	R2	H22	H27	R2	H22	H27	R2		
有配偶率	61.1	58.9	57.4	56.9	55.2	54.0	60.8	58.7	57.0	52.5	51.2	50.1	△0.4	△3.9
未婚率	31.9	33.4	34.6	23.3	24.1	24.8	29.8	31.0	32.8	21.1	21.6	22.9	△1.8	△1.9

※ H22年は原数値（配偶関係不詳を除く）、H27年及びR2年は不詳補完値を用いて比率を算出。

【表 2-2】 男女別未婚者数等（15 歳以上、25～29 歳、30～34 歳、35～39 歳）

単位、人、%、ポイント

	総数			未婚者数			未婚率			増減（H27→R2）		
	H22	H27	R2	H22	H27	R2	H22	H27	R2	総数	未婚者数	未婚率
男 15歳以上	307,895	299,845	288,142	90,768	92,805	94,421	29.8	31.0	32.8	△ 11,703	1,616	1.8
25～29歳	17,481	14,516	13,272	12,129	10,501	9,653	70.4	72.3	72.7	△ 1,244	△ 848	0.4
30～34歳	21,375	17,789	14,576	9,950	8,849	7,689	47.1	49.7	52.8	△ 3,213	△ 1,160	3.0
35～39歳	24,748	21,495	17,924	8,739	8,148	7,349	35.6	37.9	41.0	△ 3,571	△ 799	3.1
女 15歳以上	357,793	344,445	328,214	74,398	74,541	75,265	21.1	21.6	22.9	△ 16,231	724	1.3
25～29歳	17,787	14,666	12,485	10,552	9,056	7,859	60.0	61.7	62.9	△ 2,181	△ 1,197	1.2
30～34歳	21,233	17,990	14,678	7,625	6,711	5,912	36.3	37.3	40.3	△ 3,312	△ 799	3.0
35～39歳	25,354	21,257	18,007	6,288	5,883	5,131	25.1	27.7	28.5	△ 3,250	△ 752	0.8

※ 未婚率は、H22年は原数値（配偶関係不詳を除く）、H27年及びR2年は不詳補完値を用いて比率を算出。

表内の数値は、端数処理をしており計算が合わない箇所があります。

（図 2-1） 年齢階層別男女別未婚率の推移

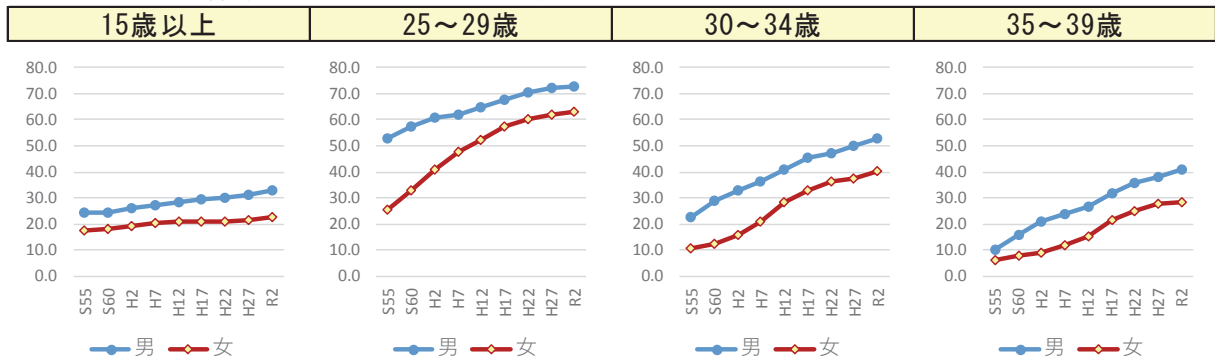

【表 2-3】 年齢階層別男女別未婚率の推移

単位：%

	S55	S60	H2	H7	H12	H17	H22	H27	R2
男 15歳以上	24.2	24.6	26.0	27.4	28.6	29.3	29.8	31.0	32.8
25～29歳	52.8	57.3	60.5	61.8	64.9	67.5	70.4	72.3	72.7
30～34歳	22.6	29.2	33.1	36.3	41.1	45.1	47.1	49.7	52.8
35～39歳	10.1	15.8	20.9	24.0	26.7	32.0	35.6	37.9	41.0
女 15歳以上	17.6	18.0	19.4	20.3	20.9	21.1	21.1	21.6	22.9
25～29歳	25.6	32.7	40.7	47.6	52.3	57.5	60.0	61.7	62.9
30～34歳	10.5	12.4	15.6	21.2	28.2	33.2	36.3	37.3	40.3
35～39歳	6.4	8.0	9.2	11.6	15.3	21.3	25.1	27.7	28.5

※ 未婚率は、H22年以前は原数値（配偶関係不詳を除く）、H27年及びR2年は不詳補完値を用いて比率を算出。

3. 国籍別外国人数

○高知県に住む外国人は、4,220人

平成27年と比べて984人、30.4%の増加

○国籍別ではベトナムが最も多く、中国、フィリピンと続いている

高知県に住む外国人は4,220人で、平成27年と比べて984人、30.4%増加した。国籍別ではベトナムが最も多い956人で、次いで中国（859人）、フィリピン（627人）と続いている。【表 3-1】（図 3-1）

【表 3-1】 国籍別外国人数の推移

	S55	S60	H2	H7	H12	H17	H22	H27	R2	対前年増減 (R2)	
										増減数	増減率
総数	936	1,048	1,176	1,706	2,429	2,927	3,172	3,236	4,220	984	30.4
ベトナム				2	96	73	99	263	956	693	263.5
中国	75	148	256	500	880	1,101	1,116	876	859	△ 17	△ 1.9
フィリピン			81	195	282	420	407	468	627	159	34.0
韓国・朝鮮	667	705	654	665	614	605	492	430	430	0	0.0
インドネシア				32	140	236	387	444	410	△ 34	△ 7.7
アメリカ	35	34	54	71	87	102	110	103	137	34	33.0
イギリス				15	35	44	39	39	38	△ 1	△ 2.6
ネパール									36	—	—
インド								16	29	13	81.3
タイ				6	16	20	42	59	28	△ 31	△ 52.5
ブラジル				35	17	16	17	12	22	10	83.3
その他	159	161	131	185	262	310	463	526	648	122	23.2

(図 3-1) 国籍別外国人数の推移

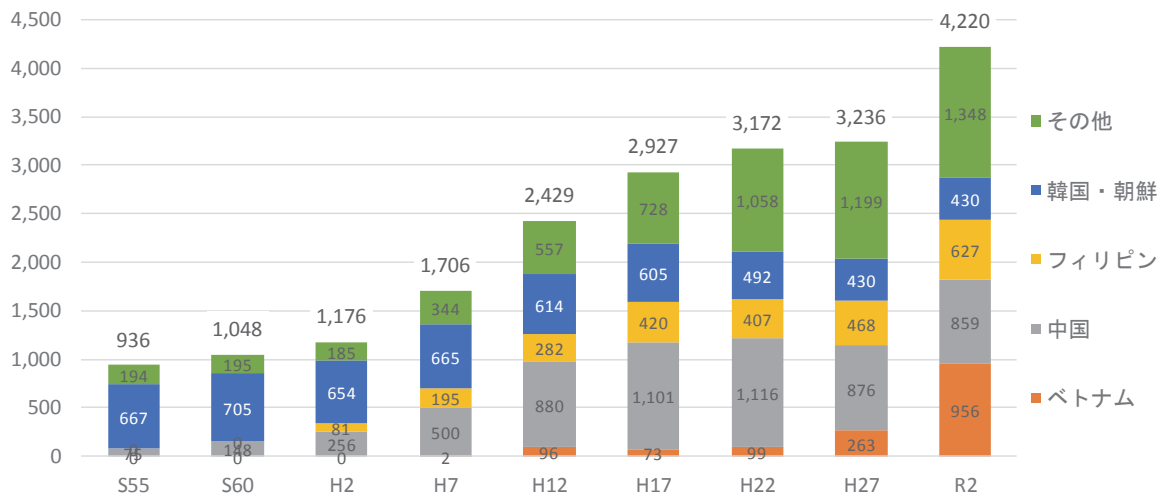

4. 世帯数

○世帯数は、 3 1 5, 2 7 2 世帯 (前回比△ 3, 7 3 9 世帯、 △ 1. 2%)
 うち一般世帯は、 3 1 4, 3 3 0 世帯 (前回比△ 3, 7 5 6 世帯、 △ 1. 2%)
 うち施設等の世帯は、 9 4 2 世帯 (前回比 + 1 7 世帯、 + 1. 8%)

○世帯人員は、 6 9 1, 5 2 7 人 (前回比△ 3 6, 7 4 9 人、 △ 5. 0%)
 うち一般世帯は、 6 6 3, 9 6 3 人 (前回比△ 3 6, 4 9 5 人、 △ 5. 2%)
 うち施設等の世帯は、 2 7, 5 6 4 人 (前回比 △ 2 5 4 人、 △ 0. 9%)

○一般世帯の 1 世帯当たり人員は、 2. 1 1 人 (前回比 △ 0. 0 9 人、 △ 4. 1%)

○一般世帯のうち単独世帯と核家族世帯の世帯数
 単独世帯は、 1 2 2, 8 6 7 世帯 (前回比+ 7, 0 0 2 世帯、 + 6. 0%)
 核家族世帯は、 1 6 8, 1 9 5 世帯 (前回比△ 6, 5 0 4 世帯、 △ 3. 7%)

(1) 世帯数と世帯人員

令和2年国勢調査による10月1日現在の高知県の世帯数は315,272世帯で、平成27年と比べて3,739世帯、1.2%の減少となった。

世帯の種類別にみると、一般世帯数は314,330世帯となり、一般世帯人員は663,963人で、一般世帯の1世帯当たり人員は2.11人となった。施設等の世帯数は、942世帯となり、施設等の世帯人員は27,564人となった。【表4-1】

世帯人員別では、1人世帯が最も多く一般世帯総数の39.1%となり、平成27年と比べて2.7ポイント増加となった。【表4-3】

【表4-1】 世帯数、世帯人員及び1世帯当たり人員

		全国					高知県				
		実数			H27→R2		実数			H27→R2	
		H22	H27	R2	増減数	増減率	H22	H27	R2	増減数	増減率
世帯数	総世帯	51,950,504	53,448,685	55,830,154	2,381,469	4.5	321,909	319,011	315,272	△ 3,739	△ 1.2
	一般世帯	51,842,307	53,331,797	55,704,949	2,373,152	4.4	321,004	318,086	314,330	△ 3,756	△ 1.2
	施設等の世帯	108,197	116,888	125,205	8,317	7.1	905	925	942	17	1.8
世帯人員	総世帯	128,057,352	127,094,745	126,146,099	△ 948,646	△ 0.7	764,456	728,276	691,527	△ 36,749	△ 5.0
	一般世帯	125,545,603	124,296,331	123,162,995	△ 1,133,336	△ 0.9	737,568	700,458	663,963	△ 36,495	△ 5.2
	施設等の世帯	2,511,749	2,798,414	2,983,104	184,690	6.6	26,888	27,818	27,564	△ 254	△ 0.9
一般世帯の1世帯当たり人員		2.42	2.33	2.21	△ 0.12	△ 5.1	2.30	2.20	2.11	△ 0.09	△ 4.1

単位：世帯、人、%

(図4-1) 一般世帯の世帯数、世帯人員、1世帯当たり人員の推移

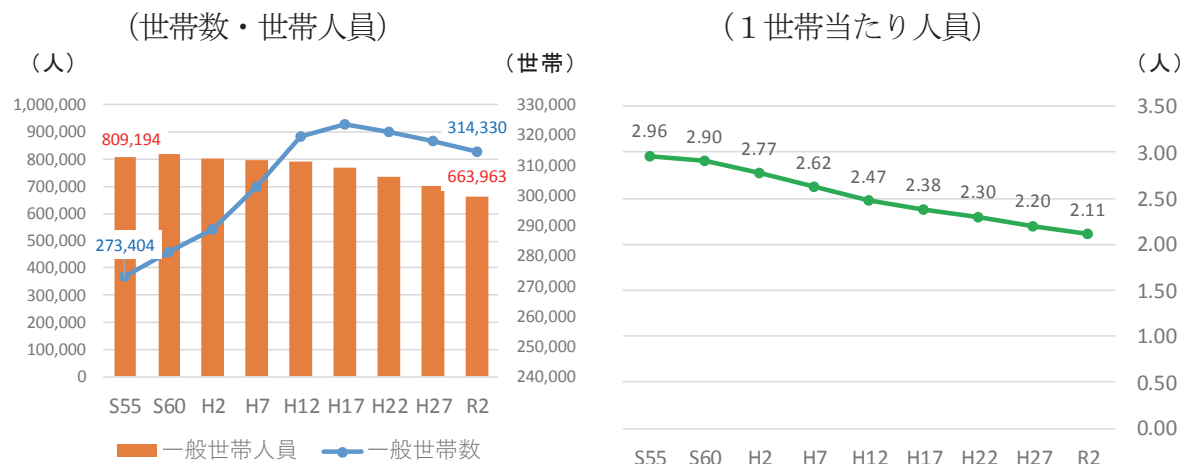

【表4-2】 一般世帯の世帯数、世帯人員、1世帯当たり人員の推移

	S55	S60	H2	H7	H12	H17	H22	H27	R2
一般世帯数	273,404	281,430	288,577	302,868	319,298	323,327	321,004	318,086	314,330
一般世帯人員	809,194	816,753	800,258	794,674	790,075	770,781	737,568	700,458	663,963
1世帯当たり人員	2.96	2.90	2.77	2.62	2.47	2.38	2.30	2.20	2.11

単位：世帯、人

【表 4-3】一般世帯の1世帯当たり人員別世帯数

単位：世帯、%

	世帯数			割合			世帯数の増減			
	H22	H27	R2	H22	H27	R2	増減数		増減率	
							H27	R2	H27	R2
一般世帯数	321,004	318,086	314,330	100.0	100.0	100.0	△ 2,918	△ 3,756	△ 0.9	△ 1.2
1人世帯	108,354	115,865	122,867	33.8	36.4	39.1	7,511	7,002	6.9	6.0
2人世帯	97,305	97,585	97,498	30.3	30.7	31.0	280	△ 87	0.3	△ 0.1
3人世帯	55,707	52,942	49,298	17.4	16.6	15.7	△ 2,765	△ 3,644	△ 5.0	△ 6.9
4人世帯	39,857	34,846	30,588	12.4	11.0	9.7	△ 5,011	△ 4,258	△ 12.6	△ 12.2
5人以上世帯	19,781	16,848	14,079	6.2	5.3	4.5	△ 2,933	△ 2,769	△ 14.8	△ 16.4

(図 4-2) 一般世帯の1世帯当たり人員別世帯数の推移

(総世帯)

(世帯人員別)

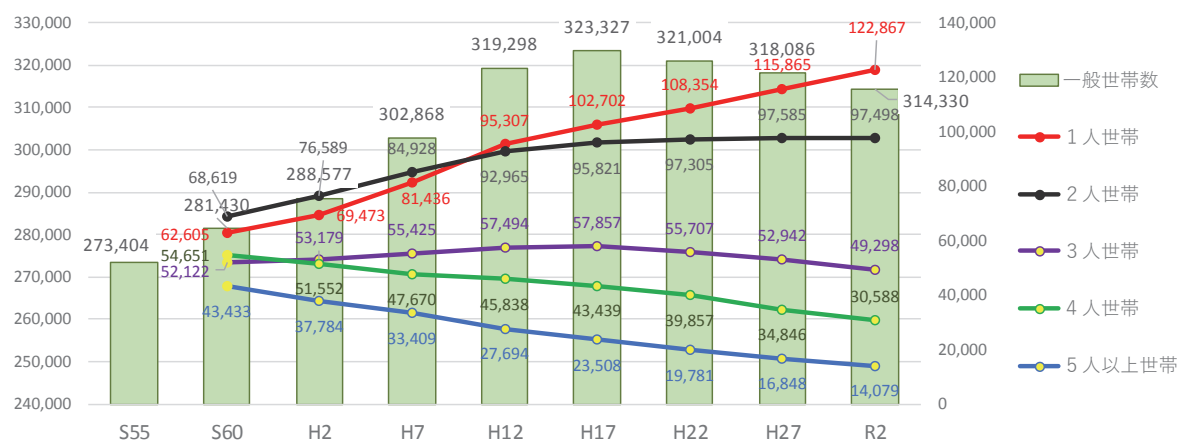

【表 4-4】一般世帯の1世帯当たり人員別世帯数の推移

単位：世帯

	S55	S60	H2	H7	H12	H17	H22	H27	R2
一般世帯数	273,404	281,430	288,577	302,868	319,298	323,327	321,004	318,086	314,330
1人世帯		62,605	69,473	81,436	95,307	102,702	108,354	115,865	122,867
2人世帯		68,619	76,589	84,928	92,965	95,821	97,305	97,585	97,498
3人世帯		52,122	53,179	55,425	57,494	57,857	55,707	52,942	49,298
4人世帯		54,651	51,552	47,670	45,838	43,439	39,857	34,846	30,588
5人以上世帯		43,433	37,784	33,409	27,694	23,508	19,781	16,848	14,079

(2) 一般世帯の家族類型別世帯数

一般世帯数を世帯の家族類型別にみると、世帯人員が1人の「単独世帯」は122,867世帯(一般世帯の39.2%)で、平成27年から7,002世帯、6.0%の増加となった。単独世帯のうち65歳以上の単独世帯は55,958世帯(同17.8%)で、3,499世帯、6.7%の増加となった。

一方、「核家族世帯」は168,195世帯(同53.6%)で、平成27年から6,504世帯、3.7%減少となった。核家族のうち夫婦と子供からなる世帯は67,755世帯(同21.6%)で、5,100世帯、7.0%の減少となった。【表 4-5】

一般世帯に占める家族類型別世帯数の割合を全国と比べると、単独世帯は1.1ポイント(うち65歳以上の単独世帯は+5.7ポイント)高い一方、核家族世帯は0.6ポイント(うち夫婦と子供から成る世帯は△3.5ポイント)低くなっている。【表 4-7】

65歳以上人口に占める単独世帯の割合は、22.8%(約5人に1人が一人暮らし)で全国の18.6%(約6人に1人が一人暮らし)より高くなっている。(図 4-3) 【表 4-8】

【表 4-5】一般世帯の家族類型別世帯数（高知県）

	世帯数			割合			H27→R2	
	H22	H27	R2	H22	H27	R2	増減数	増減率
	単位：世帯、%							
一般世帯	321,004	318,086	314,330	—	—	—	△ 3,756	△ 1.2
単独世帯	108,354	115,865	122,867	33.8	36.5	39.2	7,002	6.0
うち65歳以上の単独世帯	44,773	52,459	55,958	14.0	16.5	17.8	3,499	6.7
核家族世帯	179,221	174,699	168,195	55.8	55.0	53.6	△ 6,504	△ 3.7
夫婦のみの世帯	68,071	68,060	67,289	21.2	21.4	21.4	△ 771	△ 1.1
夫婦と子供から成る世帯	77,522	72,855	67,755	24.2	22.9	21.6	△ 5,100	△ 7.0
ひとり親と子供から成る世帯	33,628	33,784	33,151	10.5	10.6	10.6	△ 633	△ 1.9
男親と子供から成る世帯	4,939	4,932	5,062	1.5	1.6	1.6	130	2.6
女親と子供から成る世帯	28,689	28,852	28,089	8.9	9.1	9.0	△ 763	△ 2.6
その他の世帯	33,323	27,263	22,673	10.4	8.6	7.2	△ 4,590	△ 16.8
(再掲) 3世代世帯	18,539	14,311	10,570	5.8	4.5	3.4	△ 3,741	△ 26.1

【表 4-6】一般世帯の家族類型別世帯数（全国）

	世帯数			割合			H27→R2	
	H22	H27	R2	H22	H27	R2	増減数	増減率
	単位：世帯、%							
一般世帯	51,842,307	53,331,797	55,704,949	—	—	—	2,373,152	4.4
単独世帯	16,784,507	18,417,922	21,151,042	32.4	34.6	38.1	2,733,120	14.8
うち65歳以上の単独世帯	4,790,768	5,927,686	6,716,806	9.3	11.1	12.1	789,120	13.3
核家族世帯	29,206,899	29,754,438	30,110,571	56.4	55.9	54.2	356,133	1.2
夫婦のみの世帯	10,244,230	10,718,259	11,158,840	19.8	20.1	20.1	440,581	4.1
夫婦と子供から成る世帯	14,439,724	14,288,203	13,949,190	27.9	26.9	25.1	△ 339,013	△ 2.4
ひとり親と子供から成る世帯	4,522,945	4,747,976	5,002,541	8.7	8.9	9.0	254,565	5.4
男親と子供から成る世帯	664,416	702,903	738,006	1.3	1.3	1.3	35,103	5.0
女親と子供から成る世帯	3,858,529	4,045,073	4,264,535	7.5	7.6	7.7	219,462	5.4
その他の世帯	5,765,103	5,024,199	4,283,216	11.1	9.4	7.7	△ 740,983	△ 14.7
(再掲) 3世代世帯	3,657,711	3,023,024	2,337,703	7.1	5.7	4.2	△ 685,321	△ 22.7

【表 4-7】全国との比較（高知県ー全国）

	「世帯数の割合」の差			「世帯数の増減率」の差	
	H22	H27	R2	H22→H27	H27→R2
	単位：ポイント				
一般世帯	—	—	—	△ 3.8	△ 5.6
単独世帯	1.3	1.8	1.1	△ 2.8	△ 8.8
うち65歳以上の単独世帯	4.7	5.4	5.7	△ 6.6	△ 6.6
核家族世帯	△ 0.6	△ 1.0	△ 0.6	△ 4.4	△ 4.9
夫婦のみの世帯	1.4	1.3	1.4	△ 4.6	△ 5.2
夫婦と子供から成る世帯	△ 3.7	△ 3.9	△ 3.5	△ 5.0	△ 4.6
ひとり親と子供から成る世帯	1.7	1.7	1.6	△ 4.5	△ 7.2
男親と子供から成る世帯	0.3	0.2	0.3	△ 5.9	△ 2.4
女親と子供から成る世帯	1.5	1.5	1.3	△ 4.3	△ 8.1
その他の世帯	△ 0.8	△ 0.9	△ 0.5	△ 5.3	△ 2.1
(再掲) 3世代世帯	△ 1.3	△ 1.2	△ 0.8	△ 5.5	△ 3.5

※表 4-5、表 4-6、表 4-7 について

- ・一般世帯数には、家族類型「不詳」を含む。
- ・割合は、分母から家族類型「不詳」を除いて算出。
- ・表内の数値は、端数処理をしており計算が合わない箇所があります。

(図 4-3) 65 歳以上人口に占める単独世帯の割合の推移

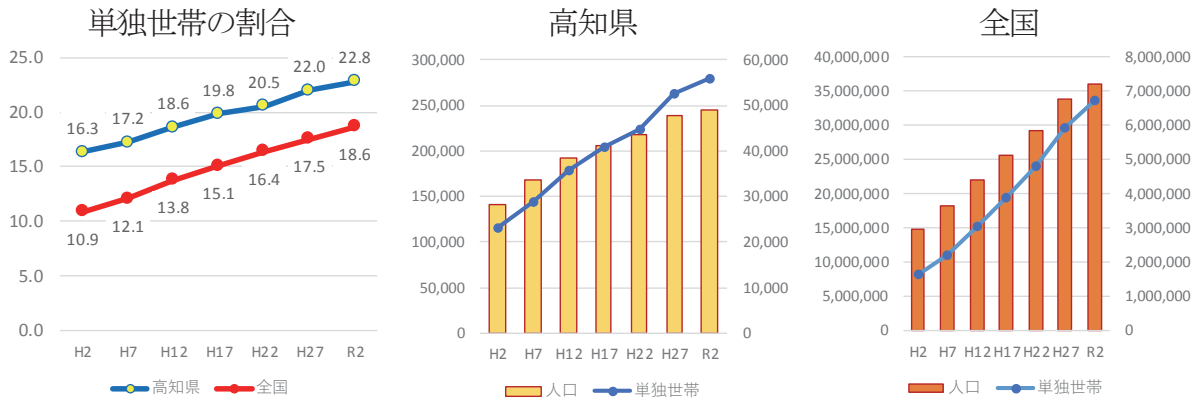

【表 4-8】 65 歳以上人口に占める単独世帯の割合の推移

単位：世帯、%

		H2	H7	H12	H17	H22	H27	R2
高知県	単独世帯の割合	16.3	17.2	18.6	19.8	20.5	22.0	22.8
	65歳以上の単独世帯	23,106	28,946	35,620	40,918	44,773	52,459	55,958
	65歳以上人口	141,508	167,967	191,729	206,375	218,148	238,850	245,359
全国	単独世帯の割合	10.9	12.1	13.8	15.1	16.4	17.5	18.6
	65歳以上の単独世帯	1,623,433	2,202,160	3,032,140	3,864,778	4,790,768	5,927,686	6,716,806
	65歳以上人口	14,894,595	18,260,822	22,005,152	25,672,005	29,245,685	33,790,006	36,026,632

※ 65歳以上人口は、H22年以前は原数値、H27年及びR2は不詳補完値。

5. 住居

○住宅に住む一般世帯数は、311,404世帯（前回比△3,945世帯、△1.3%）
 うち持ち家は、207,069世帯（前回比△4,033世帯、△1.9%）
 うち民営の借家は、78,413世帯（前回比 +845世帯、+1.1%）

○住宅に住む一般世帯に占める持ち家の割合は、66.5%（前回比△0.4ポイント）
 民営の借家の割合は、25.2%（前回比+0.6ポイント）

住宅に住む一般世帯は、311,404世帯で、平成27年から3,945世帯、1.3%の減少となった。（全国+4.8%）

所有関係別にみると、持ち家の一般世帯が最も多く207,069世帯で、平成27年から4,033世帯、1.9%減少したものの（全国+3.2%）、住宅に住む一般世帯の66.5%を占めている。（全国61.4%）

次いで多い世帯は、民営の借家で78,413世帯。平成27年から845世帯、1.1%の増加となり（全国+8.1%）、住宅に住む一般世帯の25.2%を占めている。（全国29.7%）

【表 7-1】

【表 7-1】住宅所有関係別一般世帯数の推移（高知県）

単位：世帯、%、ポイント

	実数			割合			増減（H27→R2）		
	H22	H27	R2	H22	H27	R2	実数	増減率	割合
一般世帯数（総数）	321,004	318,086	314,330	—	—	—	△ 3,756	△ 1.2	—
住宅に住む一般世帯	318,630	315,349	311,404	100.0	100.0	100.0	△ 3,945	△ 1.3	0.0
主世帯	314,052	311,597	307,203	98.6	98.8	98.7	△ 4,394	△ 1.4	△ 0.2
持ち家	212,673	211,102	207,069	66.7	66.9	66.5	△ 4,033	△ 1.9	△ 0.4
公営等の借家	16,959	15,956	14,950	5.3	5.1	4.8	△ 1,006	△ 6.3	△ 0.3
民営の借家	76,651	77,568	78,413	24.1	24.6	25.2	845	1.1	0.6
給与住宅	7,769	6,971	6,771	2.4	2.2	2.2	△ 200	△ 2.9	△ 0.0
間借り	4,578	3,752	4,201	1.4	1.2	1.3	449	12.0	0.2
住宅以外に住む一般世帯	2,374	2,737	2,925	—	—	—	188	6.9	—

【表 7-2】住宅所有関係別一般世帯数の推移（全国）

単位：世帯、%、ポイント

	実数			割合			増減（H27→R2）		
	H22	H27	R2	H22	H27	R2	実数	増減率	割合
一般世帯数（総数）	51,842,307	53,331,797	55,704,949	—	—	—	2,373,152	4.4	—
住宅に住む一般世帯	51,054,879	52,460,618	54,953,523	100.0	100.0	100.0	2,492,905	4.8	0.0
主世帯	50,477,548	51,984,188	54,261,580	98.9	99.1	98.7	2,277,392	4.4	△ 0.4
持ち家	31,594,379	32,693,605	33,729,416	61.9	62.3	61.4	1,035,811	3.2	△ 0.9
公営等の借家	3,069,946	2,890,756	2,649,041	6.0	5.5	4.8	△ 241,715	△ 8.4	△ 0.7
民営の借家	14,371,457	15,108,361	16,331,426	28.1	28.8	29.7	1,223,065	8.1	0.9
給与住宅	1,441,766	1,291,466	1,551,697	2.8	2.5	2.8	260,231	20.2	0.4
間借り	577,331	476,430	691,943	1.1	0.9	1.3	215,513	45.2	0.4
住宅以外に住む一般世帯	787,407	870,799	751,370	—	—	—	△ 119,429	△ 13.7	—

※表 7-1、表 7-2 について

- ・表内の数値は、端数処理をしており計算が合わない箇所があります。

別表1

国勢調査年次別人口・世帯数

単位：人、世帯、%

年次別	区分	人口総数									世帯数		
		人口総数			男			女			世帯数		
		増減数	増減率		増減数	増減率		増減数	増減率		増減数	増減率	
1	大正 9年	670,895			332,087			338,808			145,023		
2	大正 14年	687,478	16,583	2.5	341,687	9,600	2.9	345,791	6,983	2.1	147,924	2,901	2.0
3	昭和 5年	718,152	30,674	4.5	357,166	15,479	4.5	360,986	15,195	4.4	152,536	4,612	3.1
4	10年	714,980	△ 3,172	△ 0.4	355,225	△ 1,941	△ 0.5	359,755	△ 1,231	△ 0.3	154,699	2,163	1.4
5	15年	709,286	△ 5,694	△ 0.8	348,907	△ 6,318	△ 1.8	360,379	624	0.2	155,567	868	0.6
6	20年	775,578	66,292	9.3	357,940	9,033	2.6	417,638	57,259	15.9			
7	25年	873,874	98,296	12.7	425,968	68,028	19.0	447,906	30,268	7.2	189,505	—	—
8	30年	882,683	8,809	1.0	429,175	3,207	0.8	453,508	5,602	1.3	197,560	8,055	4.3
9	35年	854,595	△ 28,088	△ 3.2	411,162	△ 18,013	△ 4.2	443,433	△ 10,075	△ 2.2	210,364	12,804	6.5
10	40年	812,714	△ 41,881	△ 4.9	386,725	△ 24,437	△ 5.9	425,989	△ 17,444	△ 3.9	223,051	12,687	6.0
11	45年	786,882	△ 25,832	△ 3.2	372,014	△ 14,711	△ 3.8	414,868	△ 11,121	△ 2.6	237,746	14,695	6.6
12	50年	808,397	21,515	2.7	383,538	11,524	3.1	424,859	9,991	2.4	257,440	19,694	8.3
13	55年	831,275	22,878	2.8	396,418	12,880	3.4	434,857	9,998	2.4	275,713	18,273	7.1
14	60年	839,784	8,509	1.0	398,408	1,990	0.5	441,376	6,519	1.5	283,424	7,711	2.8
15	平成 2年	825,034	△ 14,750	△ 1.8	389,063	△ 9,345	△ 2.3	435,971	△ 5,405	△ 1.2	291,804	8,380	3.0
16	7年	816,704	△ 8,330	△ 1.0	384,446	△ 4,617	△ 1.2	432,258	△ 3,713	△ 0.9	304,237	12,433	4.3
17	12年	813,949	△ 2,755	△ 0.3	383,859	△ 587	△ 0.2	430,090	△ 2,168	△ 0.5	321,140	16,903	5.6
18	17年	796,292	△ 17,657	△ 2.2	374,435	△ 9,424	△ 2.5	421,857	△ 8,233	△ 1.9	324,439	3,299	1.0
19	22年	764,456	△ 31,836	△ 4.0	359,134	△ 15,301	△ 4.1	405,322	△ 16,535	△ 3.9	321,909	△ 2,530	△ 0.8
20	27年	728,276	△ 36,180	△ 4.7	342,672	△ 16,462	△ 4.6	385,604	△ 19,718	△ 4.9	319,011	△ 2,898	△ 0.9
21	令和 2年	691,527	△ 36,749	△ 5.0	326,531	△ 16,141	△ 4.7	364,996	△ 20,608	△ 5.3	315,272	△ 3,739	△ 1.2

注)昭和20年：人口調査

別表2

市町村別人口

単位:人、%

	人口						
	H22年	H27年	R2年	増減数		増減率	
				H22年～H27年	H27年～R2年	H22年～H27年	H27年～R2年
県計	764,456	728,276	691,527	△ 36,180	△ 36,749	△ 4.7	△ 5.0
市計	618,174	595,389	570,351	△ 22,785	△ 25,038	△ 3.7	△ 4.2
郡計	146,282	132,887	121,176	△ 13,395	△ 11,711	△ 9.2	△ 8.8
高知市	343,393	337,190	326,545	△ 6,203	△ 10,645	△ 1.8	△ 3.2
室戸市	15,210	13,524	11,742	△ 1,686	△ 1,782	△ 11.1	△ 13.2
安芸市	19,547	17,577	16,243	△ 1,970	△ 1,334	△ 10.1	△ 7.6
南国市	49,472	47,982	46,664	△ 1,490	△ 1,318	△ 3.0	△ 2.7
土佐市	28,686	27,038	25,732	△ 1,648	△ 1,306	△ 5.7	△ 4.8
須崎市	24,698	22,606	20,590	△ 2,092	△ 2,016	△ 8.5	△ 8.9
宿毛市	22,610	20,907	19,033	△ 1,703	△ 1,874	△ 7.5	△ 9.0
土佐清水市	16,029	13,778	12,388	△ 2,251	△ 1,390	△ 14.0	△ 10.1
四万十市	35,933	34,313	32,694	△ 1,620	△ 1,619	△ 4.5	△ 4.7
香南市	33,830	32,961	32,207	△ 869	△ 754	△ 2.6	△ 2.3
香美市	28,766	27,513	26,513	△ 1,253	△ 1,000	△ 4.4	△ 3.6
安芸郡	18,819	17,249	15,681	△ 1,570	△ 1,568	△ 8.3	△ 9.1
東洋町	2,947	2,584	2,194	△ 363	△ 390	△ 12.3	△ 15.1
奈半利町	3,542	3,326	3,034	△ 216	△ 292	△ 6.1	△ 8.8
田野町	2,932	2,733	2,498	△ 199	△ 235	△ 6.8	△ 8.6
安田町	2,970	2,631	2,370	△ 339	△ 261	△ 11.4	△ 9.9
北川村	1,367	1,294	1,146	△ 73	△ 148	△ 5.3	△ 11.4
馬路村	1,013	823	745	△ 190	△ 78	△ 18.8	△ 9.5
芸西村	4,048	3,858	3,694	△ 190	△ 164	△ 4.7	△ 4.3
長岡郡	8,822	7,535	6,513	△ 1,287	△ 1,022	△ 14.6	△ 13.6
本山町	4,103	3,573	3,261	△ 530	△ 312	△ 12.9	△ 8.7
大豊町	4,719	3,962	3,252	△ 757	△ 710	△ 16.0	△ 17.9
土佐郡	4,769	4,393	4,119	△ 376	△ 274	△ 7.9	△ 6.2
土佐町	4,358	3,997	3,753	△ 361	△ 244	△ 8.3	△ 6.1
大川村	411	396	366	△ 15	△ 30	△ 3.6	△ 7.6
吾川郡	31,562	28,318	26,201	△ 3,244	△ 2,117	△ 10.3	△ 7.5
いの町	25,062	22,767	21,374	△ 2,295	△ 1,393	△ 9.2	△ 6.1
仁淀川町	6,500	5,551	4,827	△ 949	△ 724	△ 14.6	△ 13.0
高岡郡	62,480	57,506	52,529	△ 4,974	△ 4,977	△ 8.0	△ 8.7
中土佐町	7,584	6,840	6,002	△ 744	△ 838	△ 9.8	△ 12.3
佐川町	13,951	13,114	12,323	△ 837	△ 791	△ 6.0	△ 6.0
越知町	6,374	5,795	5,187	△ 579	△ 608	△ 9.1	△ 10.5
禰原町	3,984	3,608	3,307	△ 376	△ 301	△ 9.4	△ 8.3
日高村	5,447	5,030	4,812	△ 417	△ 218	△ 7.7	△ 4.3
津野町	6,407	5,794	5,291	△ 613	△ 503	△ 9.6	△ 8.7
四万十町	18,733	17,325	15,607	△ 1,408	△ 1,718	△ 7.5	△ 9.9
幡多郡	19,830	17,886	16,133	△ 1,944	△ 1,753	△ 9.8	△ 9.8
大月町	5,783	5,095	4,434	△ 688	△ 661	△ 11.9	△ 13.0
三原村	1,681	1,574	1,437	△ 107	△ 137	△ 6.4	△ 8.7
黒潮町	12,366	11,217	10,262	△ 1,149	△ 955	△ 9.3	△ 8.5

別表3

市町村別世帯数

単位:世帯、%

	世帯数						
	H22年	H27年	R2年	増減数		増減率	
				H22~27年	H27~R2年	H22~27年	H27~R2年
県計	321,909	319,011	315,272	△ 2,898	△ 3,739	△ 0.9	△ 1.2
市計	261,633	261,781	260,782	148	△ 999	0.1	△ 0.4
郡計	60,276	57,230	54,490	△ 3,046	△ 2,740	△ 5.1	△ 4.8
高知市	150,857	153,594	154,171	2,737	577	1.8	0.4
室戸市	6,996	6,512	5,933	△ 484	△ 579	△ 6.9	△ 8.9
安芸市	8,111	7,604	7,307	△ 507	△ 297	△ 6.3	△ 3.9
南国市	19,377	19,481	19,755	104	274	0.5	1.4
土佐市	10,544	10,255	10,196	△ 289	△ 59	△ 2.7	△ 0.6
須崎市	9,323	9,121	8,710	△ 202	△ 411	△ 2.2	△ 4.5
宿毛市	9,213	8,925	8,508	△ 288	△ 417	△ 3.1	△ 4.7
土佐清水市	7,216	6,586	6,179	△ 630	△ 407	△ 8.7	△ 6.2
四万十市	14,874	14,771	14,844	△ 103	73	△ 0.7	0.5
香南市	12,877	12,953	13,146	76	193	0.6	1.5
香美市	12,245	11,979	12,033	△ 266	54	△ 2.2	0.5
安芸郡	7,896	7,651	7,315	△ 245	△ 336	△ 3.1	△ 4.4
東洋町	1,461	1,382	1,236	△ 79	△ 146	△ 5.4	△ 10.6
奈半利町	1,480	1,474	1,409	△ 6	△ 65	△ 0.4	△ 4.4
田野町	1,214	1,188	1,170	△ 26	△ 18	△ 2.1	△ 1.5
安田町	1,203	1,146	1,064	△ 57	△ 82	△ 4.7	△ 7.2
北川村	598	582	549	△ 16	△ 33	△ 2.7	△ 5.7
馬路村	450	391	376	△ 59	△ 15	△ 13.1	△ 3.8
芸西村	1,490	1,488	1,511	△ 2	23	△ 0.1	1.5
長岡郡	4,070	3,738	3,292	△ 332	△ 446	△ 8.2	△ 11.9
本山町	1,758	1,688	1,504	△ 70	△ 184	△ 4.0	△ 10.9
大豊町	2,312	2,050	1,788	△ 262	△ 262	△ 11.3	△ 12.8
土佐郡	2,012	1,944	1,818	△ 68	△ 126	△ 3.4	△ 6.5
土佐町	1,799	1,734	1,618	△ 65	△ 116	△ 3.6	△ 6.7
大川村	213	210	200	△ 3	△ 10	△ 1.4	△ 4.8
吾川郡	12,846	11,976	11,571	△ 870	△ 405	△ 6.8	△ 3.4
いの町	9,772	9,198	9,111	△ 574	△ 87	△ 5.9	△ 0.9
仁淀川町	3,074	2,778	2,460	△ 296	△ 318	△ 9.6	△ 11.4
高岡郡	25,082	23,950	23,031	△ 1,132	△ 919	△ 4.5	△ 3.8
中土佐町	3,109	2,916	2,702	△ 193	△ 214	△ 6.2	△ 7.3
佐川町	5,340	5,237	5,141	△ 103	△ 96	△ 1.9	△ 1.8
越知町	2,641	2,518	2,335	△ 123	△ 183	△ 4.7	△ 7.3
禰原町	1,769	1,560	1,513	△ 209	△ 47	△ 11.8	△ 3.0
日高村	2,063	1,968	1,984	△ 95	16	△ 4.6	0.8
津野町	2,406	2,297	2,206	△ 109	△ 91	△ 4.5	△ 4.0
四万十町	7,754	7,454	7,150	△ 300	△ 304	△ 3.9	△ 4.1
幡多郡	8,370	7,971	7,463	△ 399	△ 508	△ 4.8	△ 6.4
大月町	2,573	2,369	2,198	△ 204	△ 171	△ 7.9	△ 7.2
三原村	745	703	658	△ 42	△ 45	△ 5.6	△ 6.4
黒潮町	5,052	4,899	4,607	△ 153	△ 292	△ 3.0	△ 6.0

別表4

市町村別年齢3区分別人口

単位:人

	平成22年10月1日現在			平成27年10月1日現在			令和2年10月1日現在		
	15歳未満	15歳～64歳	65歳以上	15歳未満	15歳～64歳	65歳以上	15歳未満	15歳～64歳	65歳以上
県計	92,798	447,540	218,148	83,986	405,440	238,850	75,171	370,997	245,359
市計	77,830	371,003	163,382	71,311	340,598	183,480	64,139	315,302	190,910
郡計	14,968	76,537	54,766	12,675	64,842	55,370	11,032	55,695	54,449
高知市	45,274	212,868	79,935	42,435	201,383	93,372	38,247	189,623	98,675
室戸市	1,285	8,077	5,810	1,024	6,366	6,134	801	4,864	6,077
安芸市	2,139	11,148	6,237	1,814	9,164	6,599	1,498	8,057	6,688
南国市	6,592	30,092	12,535	6,061	27,757	14,164	5,652	26,036	14,976
土佐市	3,313	16,834	8,533	3,048	14,638	9,352	2,845	13,399	9,488
須崎市	2,731	14,071	7,866	2,280	12,130	8,196	1,944	10,258	8,388
宿毛市	2,801	13,093	6,661	2,397	11,241	7,269	2,002	9,496	7,535
土佐清水市	1,589	8,156	6,284	1,147	6,294	6,337	895	5,231	6,262
四万十市	4,537	20,598	10,686	4,066	18,491	11,756	3,659	16,896	12,139
香南市	4,657	19,942	9,165	4,365	18,445	10,151	3,954	17,756	10,497
香美市	2,912	16,124	9,670	2,674	14,689	10,150	2,642	13,686	10,185
安芸郡	1,898	9,869	7,050	1,620	8,436	7,193	1,416	7,275	6,990
東洋町	261	1,491	1,195	190	1,234	1,160	133	945	1,116
奈半利町	351	1,834	1,355	310	1,584	1,432	254	1,361	1,419
田野町	311	1,555	1,066	259	1,386	1,088	236	1,191	1,071
安田町	250	1,579	1,141	203	1,277	1,151	210	1,075	1,085
北川村	149	669	549	140	604	550	102	539	505
馬路村	120	538	355	90	409	324	82	358	305
芸西村	456	2,203	1,389	428	1,942	1,488	399	1,806	1,489
長岡郡	599	4,023	4,200	509	3,274	3,752	463	2,579	3,471
本山町	356	2,096	1,651	321	1,715	1,537	280	1,419	1,562
大豊町	243	1,927	2,549	188	1,559	2,215	183	1,160	1,909
土佐郡	437	2,278	2,054	423	2,007	1,963	408	1,759	1,952
土佐町	403	2,083	1,872	382	1,823	1,792	363	1,588	1,802
大川村	34	195	182	41	184	171	45	171	150
吾川郡	3,301	17,320	10,941	2,654	14,537	11,127	2,404	12,639	11,158
いの町	2,766	14,622	7,674	2,267	12,367	8,133	2,057	10,849	8,468
仁淀川町	535	2,698	3,267	387	2,170	2,994	347	1,790	2,690
高岡郡	6,745	32,525	23,202	5,842	27,901	23,763	5,034	24,083	23,412
中土佐町	762	3,911	2,911	626	3,273	2,941	502	2,603	2,897
佐川町	1,623	7,674	4,650	1,510	6,657	4,947	1,327	5,927	5,069
越知町	603	3,128	2,643	506	2,660	2,629	421	2,323	2,443
橋原町	395	2,020	1,569	346	1,735	1,527	320	1,456	1,531
日高村	581	3,064	1,802	472	2,582	1,976	432	2,307	2,073
津野町	731	3,258	2,418	641	2,747	2,406	552	2,351	2,388
四万十町	2,050	9,470	7,209	1,741	8,247	7,337	1,480	7,116	7,011
幡多郡	1,988	10,522	7,319	1,627	8,687	7,572	1,307	7,360	7,466
大月町	569	2,941	2,273	446	2,409	2,240	312	1,946	2,176
三原村	162	826	693	145	716	713	104	657	676
黒潮町	1,257	6,755	4,353	1,036	5,562	4,619	891	4,757	4,614

別表5

市町村別年齢3区分別人口割合

単位: %

	平成22年10月1日現在			平成27年10月1日現在			令和2年10月1日現在		
	15歳未満	15歳～64歳	65歳以上	15歳未満	15歳～64歳	65歳以上	15歳未満	15歳～64歳	65歳以上
県計	12.2	59.0	28.8	11.5	55.7	32.8	10.9	53.6	35.5
市計	12.7	60.6	26.7	12.0	57.2	30.8	11.2	55.3	33.5
郡計	10.2	52.3	37.4	9.5	48.8	41.7	9.1	46.0	44.9
高知市	13.4	63.0	23.6	12.6	59.7	27.7	11.7	58.1	30.2
室戸市	8.5	53.2	38.3	7.6	47.1	45.4	6.8	41.4	51.8
安芸市	11.0	57.1	31.9	10.3	52.1	37.5	9.2	49.6	41.2
南国市	13.4	61.1	25.5	12.6	57.8	29.5	12.1	55.8	32.1
土佐市	11.6	58.7	29.8	11.3	54.1	34.6	11.1	52.1	36.9
須崎市	11.1	57.0	31.9	10.1	53.7	36.3	9.4	49.8	40.7
宿毛市	12.4	58.0	29.5	11.5	53.8	34.8	10.5	49.9	39.6
土佐清水市	9.9	50.9	39.2	8.3	45.7	46.0	7.2	42.2	50.5
四万十市	12.7	57.5	29.8	11.8	53.9	34.3	11.2	51.7	37.1
香南市	13.8	59.1	27.1	13.2	56.0	30.8	12.3	55.1	32.6
香美市	10.1	56.2	33.7	9.7	53.4	36.9	10.0	51.6	38.4
安芸郡	10.1	52.4	37.5	9.4	48.9	41.7	9.0	46.4	44.6
東洋町	8.9	50.6	40.5	7.4	47.8	44.9	6.1	43.1	50.9
奈半利町	9.9	51.8	38.3	9.3	47.6	43.1	8.4	44.9	46.8
田野町	10.6	53.0	36.4	9.5	50.7	39.8	9.4	47.7	42.9
安田町	8.4	53.2	38.4	7.7	48.5	43.7	8.9	45.4	45.8
北川村	10.9	48.9	40.2	10.8	46.7	42.5	8.9	47.0	44.1
馬路村	11.8	53.1	35.0	10.9	49.7	39.4	11.0	48.1	40.9
芸西村	11.3	54.4	34.3	11.1	50.3	38.6	10.8	48.9	40.3
長岡郡	6.8	45.6	47.6	6.8	43.5	49.8	7.1	39.6	53.3
本山町	8.7	51.1	40.2	9.0	48.0	43.0	8.6	43.5	47.9
大豊町	5.1	40.8	54.0	4.7	39.3	55.9	5.6	35.7	58.7
土佐郡	9.2	47.8	43.1	9.6	45.7	44.7	9.9	42.7	47.4
土佐町	9.2	47.8	43.0	9.6	45.6	44.8	9.7	42.3	48.0
大川村	8.3	47.4	44.3	10.4	46.5	43.2	12.3	46.7	41.0
吾川郡	10.5	54.9	34.7	9.4	51.3	39.3	9.2	48.2	42.6
いの町	11.0	58.3	30.6	10.0	54.3	35.7	9.6	50.8	39.6
仁淀川町	8.2	41.5	50.3	7.0	39.1	53.9	7.2	37.1	55.7
高岡郡	10.8	52.1	37.1	10.2	48.5	41.3	9.6	45.8	44.6
中土佐町	10.0	51.6	38.4	9.2	47.9	43.0	8.4	43.4	48.3
佐川町	11.6	55.0	33.3	11.5	50.8	37.7	10.8	48.1	41.1
越知町	9.5	49.1	41.5	8.7	45.9	45.4	8.1	44.8	47.1
橋原町	9.9	50.7	39.4	9.6	48.1	42.3	9.7	44.0	46.3
日高村	10.7	56.3	33.1	9.4	51.3	39.3	9.0	47.9	43.1
津野町	11.4	50.9	37.7	11.1	47.4	41.5	10.4	44.4	45.1
四万十町	10.9	50.6	38.5	10.0	47.6	42.3	9.5	45.6	44.9
幡多郡	10.0	53.1	36.9	9.1	48.6	42.3	8.1	45.6	46.3
大月町	9.8	50.9	39.3	8.8	47.3	44.0	7.0	43.9	49.1
三原村	9.6	49.1	41.2	9.2	45.5	45.3	7.2	45.7	47.0
黒潮町	10.2	54.6	35.2	9.2	49.6	41.2	8.7	46.4	45.0

別表6

市町村別の世帯数と世帯人員

単位:世帯、人

	総世帯数	一般世帯			施設等の世帯		65歳以上世帯員がいる一般世帯		
		世帯数	世帯人員	1世帯当たり人員	世帯数	世帯人員	高齢夫婦世帯	高齢単身世帯	
県計	315,272	314,330	663,963	2.11	942	27,564	154,582	42,705	55,958
市計	260,782	260,039	547,928	2.11	743	22,423	119,985	32,837	43,229
郡計	54,490	54,291	116,035	2.14	199	5,141	34,597	9,868	12,729
高知市	154,171	153,809	315,950	2.05	362	10,595	62,654	16,929	23,875
室戸市	5,933	5,923	11,275	1.90	10	467	3,978	1,211	1,617
安芸市	7,307	7,295	15,701	2.15	12	542	4,306	1,130	1,506
南国市	19,755	19,705	44,316	2.25	50	2,348	9,069	2,528	2,840
土佐市	10,196	10,151	24,653	2.43	45	1,079	5,883	1,483	1,653
須崎市	8,710	8,679	19,166	2.21	31	1,424	5,125	1,385	1,620
宿毛市	8,508	8,473	18,152	2.14	35	881	4,649	1,344	1,575
土佐清水市	6,179	6,160	11,843	1.92	19	545	4,134	1,206	1,771
四万十市	14,844	14,771	31,138	2.11	73	1,556	7,471	2,136	2,664
香南市	13,146	13,106	30,892	2.36	40	1,315	6,502	1,787	1,937
香美市	12,033	11,967	24,842	2.08	66	1,671	6,214	1,698	2,171
安芸郡	7,315	7,289	15,055	2.07	26	626	4,496	1,162	1,783
東洋町	1,236	1,228	2,169	1.77	8	25	812	216	413
奈半利町	1,409	1,406	2,824	2.01	3	210	866	237	345
田野町	1,170	1,163	2,429	2.09	7	69	694	168	249
安田町	1,064	1,062	2,352	2.21	2	18	728	174	253
北川村	549	549	1,146	2.09	-	-	343	95	138
馬路村	376	376	745	1.98	-	-	204	68	80
芸西村	1,511	1,505	3,390	2.25	6	304	849	204	305
長岡郡	3,292	3,281	6,162	1.88	11	351	2,259	658	1,013
本山町	1,504	1,494	2,960	1.98	10	301	921	261	393
大豊町	1,788	1,787	3,202	1.79	1	50	1,338	397	620
土佐郡	1,818	1,809	3,808	2.11	9	311	1,150	325	440
土佐町	1,618	1,610	3,455	2.15	8	298	1,038	296	385
大川村	200	199	353	1.77	1	13	112	29	55
吾川郡	11,571	11,533	25,318	2.20	38	883	7,159	2,141	2,552
いの町	9,111	9,088	20,751	2.28	23	623	5,404	1,632	1,750
仁淀川町	2,460	2,445	4,567	1.87	15	260	1,755	509	802
高岡郡	23,031	22,941	50,066	2.18	90	2,463	14,608	4,142	5,159
中土佐町	2,702	2,692	5,695	2.12	10	307	1,830	511	669
佐川町	5,141	5,118	11,620	2.27	23	703	3,025	877	1,009
越知町	2,335	2,326	4,899	2.11	9	288	1,514	408	579
橋原町	1,513	1,502	3,036	2.02	11	271	951	317	366
日高村	1,984	1,975	4,556	2.31	9	256	1,272	344	414
津野町	2,206	2,198	5,092	2.32	8	199	1,478	393	472
四万十町	7,150	7,130	15,168	2.13	20	439	4,538	1,292	1,650
幡多郡	7,463	7,438	15,626	2.10	25	507	4,925	1,440	1,782
大月町	2,198	2,192	4,365	1.99	6	69	1,505	419	596
三原村	658	656	1,370	2.09	2	67	421	116	164
黒潮町	4,607	4,590	9,891	2.15	17	371	2,999	905	1,022

※ 高齢夫婦世帯: 夫65歳以上、妻60歳以上の夫婦1組のみの一般世帯
 高齢単身世帯: 65歳以上の一人のみの一般世帯

別表7

市町村別住宅の所有関係別一般世帯数

単位:世帯、%

	住宅に住む 一般世帯数	持ち家		公営・都市再生機構・公社の借家		民営借家		給与住宅		間借り	
		世帯数	割合	世帯数	割合	世帯数	割合	世帯数	割合	世帯数	割合
県計	311,404	207,069	66.5	14,950	4.8	78,413	25.2	6,771	2.2	4,201	1.3
市計	257,935	163,040	63.2	11,046	4.3	74,423	28.9	5,922	2.3	3,504	1.4
郡計	53,469	44,029	82.3	3,904	7.3	3,990	7.5	849	1.6	697	1.3
高知市	152,733	86,648	56.7	5,783	3.8	54,409	35.6	3,782	2.5	2,111	1.4
室戸市	5,798	4,758	82.1	501	8.6	360	6.2	112	1.9	67	1.2
安芸市	7,223	5,448	75.4	431	6.0	1,075	14.9	196	2.7	73	1.0
南国市	19,547	12,669	64.8	1,317	6.7	4,910	25.1	377	1.9	274	1.4
土佐市	10,080	8,072	80.1	311	3.1	1,376	13.7	115	1.1	206	2.0
須崎市	8,501	6,120	72.0	663	7.8	1,364	16.0	232	2.7	122	1.4
宿毛市	8,408	6,320	75.2	286	3.4	1,533	18.2	192	2.3	77	0.9
土佐清水市	6,100	5,068	83.1	289	4.7	565	9.3	91	1.5	87	1.4
四万十市	14,649	10,170	69.4	236	1.6	3,665	25.0	435	3.0	143	1.0
香南市	12,995	9,669	74.4	781	6.0	2,160	16.6	225	1.7	160	1.2
香美市	11,901	8,098	68.0	448	3.8	3,006	25.3	165	1.4	184	1.5
安芸郡	7,158	5,599	78.2	841	11.7	458	6.4	142	2.0	118	1.6
東洋町	1,224	971	79.3	92	7.5	95	7.8	36	2.9	30	2.5
奈半利町	1,391	964	69.3	268	19.3	120	8.6	17	1.2	22	1.6
田野町	1,148	900	78.4	87	7.6	107	9.3	42	3.7	12	1.0
安田町	1,057	880	83.3	123	11.6	33	3.1	11	1.0	10	0.9
北川村	528	438	83.0	62	11.7	16	3.0	6	1.1	6	1.1
馬路村	367	263	71.7	74	20.2	5	1.4	22	6.0	3	0.8
芸西村	1,443	1,183	82.0	135	9.4	82	5.7	8	0.6	35	2.4
長岡郡	3,212	2,655	82.7	240	7.5	215	6.7	73	2.3	29	0.9
本山町	1,466	1,116	76.1	153	10.4	119	8.1	59	4.0	19	1.3
大豊町	1,746	1,539	88.1	87	5.0	96	5.5	14	0.8	10	0.6
土佐郡	1,752	1,359	77.6	235	13.4	95	5.4	40	2.3	23	1.3
土佐町	1,559	1,251	80.2	169	10.8	93	6.0	24	1.5	22	1.4
大川村	193	108	56.0	66	34.2	2	1.0	16	8.3	1	0.5
吾川郡	11,387	9,445	82.9	575	5.0	1,038	9.1	179	1.6	150	1.3
いの町	9,019	7,444	82.5	377	4.2	971	10.8	104	1.2	123	1.4
仁淀川町	2,368	2,001	84.5	198	8.4	67	2.8	75	3.2	27	1.1
高岡郡	22,640	18,669	82.5	1,550	6.8	1,785	7.9	357	1.6	279	1.2
中土佐町	2,660	2,363	88.8	130	4.9	120	4.5	24	0.9	23	0.9
佐川町	5,049	4,165	82.5	293	5.8	459	9.1	73	1.4	59	1.2
越知町	2,307	1,797	77.9	195	8.5	245	10.6	31	1.3	39	1.7
橋原町	1,491	1,159	77.7	174	11.7	85	5.7	58	3.9	15	1.0
日高村	1,945	1,660	85.3	177	9.1	79	4.1	18	0.9	11	0.6
津野町	2,158	1,903	88.2	107	5.0	103	4.8	12	0.6	33	1.5
四万十町	7,030	5,622	80.0	474	6.7	694	9.9	141	2.0	99	1.4
幡多郡	7,320	6,302	86.1	463	6.3	399	5.5	58	0.8	98	1.3
大月町	2,176	1,906	87.6	73	3.4	151	6.9	26	1.2	20	0.9
三原村	653	565	86.5	59	9.0	16	2.5	4	0.6	9	1.4
黒潮町	4,491	3,831	85.3	331	7.4	232	5.2	28	0.6	69	1.5

別表8

全国の人口、人口増減及び人口密度

単位:千人、%、ポイント、人/km²

	人口				人口増減				増減率 の差	人口密度
	H22年	H27年	R2年	順位	H22年~H27年		H27年~R2年			
					実数	率	実数	率		
全 国	128,057	127,095	126,146	—	△ 963	△ 0.8	△ 949	△ 0.7	0.0	338.2
北 海 道	5,506	5,382	5,225	8	△ 125	△ 2.3	△ 157	△ 2.9	△ 0.7	66.6
青 森 県	1,373	1,308	1,238	31	△ 65	△ 4.7	△ 70	△ 5.4	△ 0.6	128.3
岩 手 県	1,330	1,280	1,211	32	△ 51	△ 3.8	△ 69	△ 5.4	△ 1.6	79.2
宮 城 県	2,348	2,334	2,302	14	△ 14	△ 0.6	△ 32	△ 1.4	△ 0.8	316.1
秋 田 県	1,086	1,023	960	38	△ 63	△ 5.8	△ 64	△ 6.2	△ 0.4	82.4
山 形 県	1,169	1,124	1,068	36	△ 45	△ 3.9	△ 56	△ 5.0	△ 1.1	114.6
福 島 県	2,029	1,914	1,833	21	△ 115	△ 5.7	△ 81	△ 4.2	1.4	133.0
茨 城 県	2,970	2,917	2,867	11	△ 53	△ 1.8	△ 50	△ 1.7	0.1	470.2
栃 木 県	2,008	1,974	1,933	19	△ 33	△ 1.7	△ 41	△ 2.1	△ 0.4	301.7
群 馬 県	2,008	1,973	1,939	18	△ 35	△ 1.7	△ 34	△ 1.7	0.0	304.8
埼 玉 県	7,195	7,267	7,345	5	72	1.0	78	1.1	0.1	1,934.0
千 葉 県	6,216	6,223	6,284	6	6	0.1	62	1.0	0.9	1,218.5
東 京 都	13,159	13,515	14,048	1	356	2.7	532	3.9	1.2	6,402.6
神 奈 川 県	9,048	9,126	9,237	2	78	0.9	111	1.2	0.4	3,823.2
新 潟 県	2,374	2,304	2,201	15	△ 70	△ 3.0	△ 103	△ 4.5	△ 1.5	174.9
富 山 県	1,093	1,066	1,035	37	△ 27	△ 2.5	△ 32	△ 3.0	△ 0.5	243.6
石 川 県	1,170	1,154	1,133	33	△ 16	△ 1.3	△ 21	△ 1.9	△ 0.5	270.5
福 井 県	806	787	767	43	△ 20	△ 2.4	△ 20	△ 2.5	△ 0.1	183.0
山 梨 県	863	835	810	42	△ 28	△ 3.3	△ 25	△ 3.0	0.3	181.4
長 野 県	2,152	2,099	2,048	16	△ 54	△ 2.5	△ 51	△ 2.4	0.1	151.0
岐 阜 県	2,081	2,032	1,979	17	△ 49	△ 2.3	△ 53	△ 2.6	△ 0.3	186.3
静 岡 県	3,765	3,700	3,633	10	△ 65	△ 1.7	△ 67	△ 1.8	△ 0.1	467.2
愛 知 県	7,411	7,483	7,542	4	72	1.0	59	0.8	△ 0.2	1,458.0
三 重 県	1,855	1,816	1,770	22	△ 39	△ 2.1	△ 46	△ 2.5	△ 0.4	306.6
滋 賀 県	1,411	1,413	1,414	26	2	0.2	1	0.0	△ 0.1	351.9
京 都 府	2,636	2,610	2,578	13	△ 26	△ 1.0	△ 32	△ 1.2	△ 0.3	559.0
大 阪 府	8,865	8,839	8,838	3	△ 26	△ 0.3	△ 2	△ 0.0	0.3	4,638.4
兵 庫 県	5,588	5,535	5,465	7	△ 53	△ 1.0	△ 70	△ 1.3	△ 0.3	650.5
奈 良 県	1,401	1,364	1,324	29	△ 36	△ 2.6	△ 40	△ 2.9	△ 0.3	358.8
和 歌 山 県	1,002	964	923	40	△ 39	△ 3.9	△ 41	△ 4.3	△ 0.4	195.3
鳥 取 県	589	573	553	47	△ 15	△ 2.6	△ 20	△ 3.5	△ 0.9	157.8
島 根 県	717	694	671	46	△ 23	△ 3.2	△ 23	△ 3.3	△ 0.1	100.1
岡 山 県	1,945	1,922	1,888	20	△ 24	△ 1.2	△ 33	△ 1.7	△ 0.5	265.4
広 島 県	2,861	2,844	2,800	12	△ 17	△ 0.6	△ 44	△ 1.6	△ 1.0	330.2
山 口 県	1,451	1,405	1,342	27	△ 47	△ 3.2	△ 63	△ 4.5	△ 1.2	219.6
徳 島 県	785	756	720	44	△ 30	△ 3.8	△ 36	△ 4.8	△ 1.0	173.5
香 川 県	996	976	950	39	△ 20	△ 2.0	△ 26	△ 2.7	△ 0.7	506.3
愛 媛 県	1,431	1,385	1,335	28	△ 46	△ 3.2	△ 50	△ 3.6	△ 0.4	235.2
高 知 県	764	728	692	45	△ 36	△ 4.7	△ 37	△ 5.0	△ 0.3	97.3
福 岡 県	5,072	5,102	5,135	9	30	0.6	34	0.7	0.1	1,029.8
佐 賀 県	850	833	811	41	△ 17	△ 2.0	△ 21	△ 2.6	△ 0.6	332.5
長 崎 県	1,427	1,377	1,312	30	△ 50	△ 3.5	△ 65	△ 4.7	△ 1.2	317.7
熊 本 県	1,817	1,786	1,738	23	△ 31	△ 1.7	△ 48	△ 2.7	△ 1.0	234.6
大 分 県	1,197	1,166	1,124	34	△ 30	△ 2.5	△ 42	△ 3.6	△ 1.1	177.2
宮 崎 県	1,135	1,104	1,070	35	△ 31	△ 2.7	△ 34	△ 3.1	△ 0.4	138.3
鹿 児 島 県	1,706	1,648	1,588	24	△ 58	△ 3.4	△ 60	△ 3.6	△ 0.2	172.9
沖 縄 県	1,393	1,434	1,467	25	41	2.9	34	2.4	△ 0.6	642.9

出典:人口密度の算出に用いた面積は、国土交通省国土地理院「全国都道府県市区町村別面積調」による。

別表9

全国の年齢別(3区分)別人口の割合

単位: %、歳、ポイント

	H27年				R2年				H27年～R2年の差			
	0～14歳	15～64歳	65歳以上	平均年齢	0～14歳	15～64歳	65歳以上	平均年齢	0～14歳	15～64歳	65歳以上	平均年齢
全 国	12.6	60.9	26.6	46.4	11.9	59.5	28.6	47.6	△ 0.6	△ 1.3	2.0	1.2
北 海 道	11.3	59.6	29.1	48.3	10.7	57.2	32.1	49.8	△ 0.7	△ 2.4	3.1	1.5
青 森 県	11.4	58.5	30.1	49.0	10.5	55.7	33.7	50.8	△ 0.9	△ 2.8	3.6	1.8
岩 手 県	11.8	57.9	30.3	49.0	11.0	55.4	33.6	50.6	△ 0.9	△ 2.5	3.3	1.6
宮 城 県	12.4	62.1	25.5	46.1	11.7	60.2	28.1	47.4	△ 0.7	△ 1.9	2.6	1.3
秋 田 県	10.4	55.8	33.8	51.2	9.7	52.8	37.5	52.9	△ 0.7	△ 3.0	3.7	1.7
山 形 県	12.1	57.2	30.7	49.1	11.3	54.9	33.8	50.5	△ 0.8	△ 2.3	3.1	1.4
福 島 県	12.0	59.4	28.6	48.2	11.3	57.1	31.7	49.5	△ 0.7	△ 2.3	3.1	1.3
茨 城 県	12.6	60.8	26.6	46.6	11.7	58.7	29.7	48.2	△ 0.9	△ 2.1	3.0	1.6
栃 木 県	12.8	61.4	25.8	46.3	11.8	59.1	29.1	48.0	△ 1.0	△ 2.2	3.3	1.6
群 馬 県	12.8	59.7	27.5	46.9	11.7	58.2	30.2	48.4	△ 1.1	△ 1.6	2.6	1.5
埼 玉 県	12.6	62.6	24.8	45.4	11.9	61.1	27.0	46.8	△ 0.7	△ 1.5	2.2	1.5
千 葉 県	12.3	61.9	25.8	46.0	11.7	60.7	27.6	47.1	△ 0.6	△ 1.2	1.8	1.2
東 京 都	11.3	66.1	22.7	44.7	11.2	66.1	22.7	45.3	△ 0.1	0.0	0.1	0.5
神 奈 川 県	12.5	63.6	23.8	45.0	11.8	62.7	25.6	46.5	△ 0.8	△ 0.9	1.7	1.5
新 潟 県	12.0	58.2	29.8	48.4	11.3	56.0	32.8	49.9	△ 0.7	△ 2.2	3.0	1.5
富 山 県	12.2	57.4	30.4	48.4	11.2	56.2	32.6	49.7	△ 0.9	△ 1.2	2.1	1.3
石 川 県	12.9	59.4	27.7	46.6	12.1	58.1	29.8	47.9	△ 0.8	△ 1.3	2.1	1.3
福 井 県	13.2	58.3	28.5	47.3	12.5	56.9	30.6	48.5	△ 0.7	△ 1.4	2.1	1.2
山 梨 県	12.3	59.4	28.3	47.5	11.4	57.7	30.8	49.0	△ 0.9	△ 1.6	2.5	1.5
長 野 県	12.9	57.1	30.0	48.2	12.0	56.1	32.0	49.4	△ 0.9	△ 1.1	2.0	1.3
岐 阜 県	13.2	58.8	28.1	46.8	12.3	57.3	30.4	48.4	△ 0.9	△ 1.5	2.4	1.5
静 岡 県	13.0	59.3	27.7	47.0	12.1	57.8	30.1	48.4	△ 0.9	△ 1.5	2.4	1.4
愛 知 県	13.7	62.5	23.8	44.4	13.0	61.7	25.3	45.6	△ 0.7	△ 0.8	1.5	1.3
三 重 県	12.9	59.3	27.8	46.9	12.1	58.0	29.9	48.3	△ 0.9	△ 1.2	2.1	1.4
滋 賀 県	14.5	61.5	24.1	44.5	13.6	60.1	26.3	45.9	△ 0.9	△ 1.4	2.2	1.4
京 都 府	12.1	60.5	27.4	46.3	11.4	59.2	29.3	47.7	△ 0.7	△ 1.2	1.9	1.4
大 阪 府	12.4	61.4	26.2	45.8	11.7	60.7	27.6	47.1	△ 0.7	△ 0.7	1.4	1.3
兵 庫 県	12.8	60.0	27.1	46.5	12.2	58.5	29.3	48.0	△ 0.6	△ 1.5	2.2	1.5
奈 良 県	12.4	58.9	28.7	47.2	11.7	56.6	31.7	49.0	△ 0.7	△ 2.3	3.1	1.8
和 歌 山 県	12.1	57.0	30.9	48.7	11.4	55.2	33.4	50.2	△ 0.7	△ 1.8	2.5	1.5
鳥 取 県	12.9	57.5	29.6	48.1	12.4	55.3	32.3	49.2	△ 0.5	△ 2.2	2.6	1.1
島 根 県	12.5	55.2	32.3	49.4	12.2	53.6	34.2	50.1	△ 0.3	△ 1.6	1.9	0.7
岡 山 県	13.0	58.5	28.5	46.8	12.4	57.3	30.3	48.0	△ 0.7	△ 1.2	1.8	1.2
広 島 県	13.2	59.3	27.4	46.4	12.6	58.0	29.4	47.7	△ 0.6	△ 1.4	2.0	1.2
山 口 県	12.1	55.9	32.0	49.0	11.5	53.9	34.6	50.4	△ 0.7	△ 1.9	2.6	1.4
徳 島 県	11.6	57.5	30.9	49.0	10.9	54.9	34.2	50.5	△ 0.7	△ 2.6	3.3	1.5
香 川 県	12.7	57.5	29.8	48.0	12.1	56.2	31.8	49.0	△ 0.6	△ 1.4	2.0	1.1
愛 媛 県	12.3	57.2	30.5	48.6	11.6	55.2	33.2	50.0	△ 0.7	△ 2.0	2.7	1.4
高 知 県	11.5	55.7	32.8	49.8	10.9	53.6	35.5	51.3	△ 0.7	△ 2.0	2.7	1.4
福 岡 県	13.3	60.9	25.8	45.7	13.0	59.1	27.9	46.7	△ 0.3	△ 1.8	2.1	1.0
佐 賀 県	14.0	58.4	27.6	46.8	13.5	55.9	30.6	48.0	△ 0.5	△ 2.5	3.0	1.2
長 崎 県	12.9	57.5	29.6	48.2	12.5	54.5	33.0	49.7	△ 0.4	△ 3.0	3.4	1.4
熊 本 県	13.5	57.7	28.7	47.5	13.2	55.4	31.4	48.6	△ 0.3	△ 2.3	2.7	1.1
大 分 県	12.6	57.1	30.3	48.3	12.1	54.6	33.3	49.7	△ 0.5	△ 2.5	2.9	1.4
宮 崎 県	13.6	57.0	29.4	47.9	13.1	54.3	32.6	49.2	△ 0.5	△ 2.7	3.2	1.4
鹿 児 島 県	13.5	57.2	29.3	48.1	13.1	54.4	32.5	49.3	△ 0.4	△ 2.8	3.2	1.2
沖 縄 県	17.3	63.0	19.7	42.1	16.6	60.8	22.6	43.5	△ 0.7	△ 2.2	2.9	1.3

《 特集 》 2019年全国家計構造調査（高知県分）報告

（二人以上の世帯）

【高知県の状況】

1 家計収支

（1）年間収入

5,763千円（前回増減 +338千円 増減率+6.2%） 全国42位（全国平均 6,773千円）

（2）消費支出

261,977円（前回増減 +10,221円 増減率+4.1%） 全国36位（全国平均 279,066円）

2 貯蓄・負債

（1）金融資産残高（貯蓄現在高）

12,231千円（前回増減 ▲215千円 増減率▲1.7%） 全国32位（全国平均 14,497千円）

（2）金融負債残高

3,835千円（前回増減 +266千円 増減率+7.5%） 全国43位（全国平均 6,110千円）

3 家計資産

純資産総額

21,502千円（前回増減▲1,688千円 増減率▲7.3%） 全国35位（全国平均 32,194千円）

全国家計構造調査は、家計における消費、所得、資産及び負債の実態を総合的に把握し、世帯の所得分布及び消費の水準、構造等を全国的及び地域別に明らかにすることを目的として総務省が実施する基幹統計調査です。昭和34年（1959年）から5年ごとに実施していた「全国消費実態調査」を全面的に見直して実施され、今回は通算で13回目の調査に当たります。

調査は、令和元年（2019年）10月から11月にかけて実施しており、本県では11市、3町（※1）から無作為に抽出された1,330世帯（全国約90,900世帯）が調査対象となっています。

なお、単身世帯も調査対象となっていますが、単身世帯を含めた総世帯では県として分析できる項目に限られるため、以下、二人以上の世帯で分析を行いました。（※2）

（※1）高知市、室戸市、安芸市、南国市、土佐市、須崎市、宿毛市、土佐清水市、四万十市、香南市、香美市、本山町、中土佐町、大月町

（※2）平成26年（2014年）との比較は、平成26年（2014年）全国消費実態調査の結果を令和元年（2019年）調査の集計方法により遡及集計した数値を使用しています。また、比較においては、令和元年（2019年）10月における消費税率の改定等の影響があることに留意が必要です。

○集計世帯等について

- ・年間収入については、860世帯（全国63,510世帯）（概数）の平成30年（2018年）11月～令和元年（2019年）10月の1年間の収入を集計したものです。
- ・消費支出については、令和元年（2019年）10月～11月に実施した450世帯（全国31,930世帯）（概数）の結果を集計したものです。
- ・貯蓄・負債、家計資産については、850世帯（全国62,000世帯）（概数）の令和元年（2019年）10月末現在の結果を集計したものです。

1 家計収支

(1) 収入

1世帯当たりの年間収入は5,763千円で、前回の平成26年(2014年)調査(5,425千円)と比較して338千円増加し、全国平均(6,773千円)と比較して1,010千円低くなっています。

また、年間収入別世帯の分布状況では、200万円未満が25.0%と最も多く、次いで200～300万円(16.7%)、300～400万円(16.0%)等となっています。

【年間収入(平均)】

	全国				高知県				全国との差 (令和元年 (2019年) (千円))
	平成26年 (2014年) (千円)	令和元年 (2019年) (千円)	増減 (千円)	増減率 (%)	平成26年 (2014年) (千円)	令和元年 (2019年) (千円)	増減 (千円)	増減率 (%)	
年間収入	6,368	6,773	405	6.4	5,425	5,763	338	6.2	▲1,010

【年間収入別世帯の分布状況】

		200万円 未満	200～ 300万円	300～ 400万円	400～ 500万円	500～ 600万円	600～ 800万円	800～ 1000万円	1000～ 1250万円	1250～ 1500万円	1500万円 以上
高知県	平成26年 (2014年)	20.4%	19.3%	15.6%	11.7%	8.3%	12.7%	4.2%	4.4%	2.0%	1.4%
	令和元年 (2019年)	25.0%	16.7%	16.0%	12.0%	6.9%	10.1%	7.0%	2.9%	1.5%	1.9%
	増減	4.6pt	▲2.6pt	0.4pt	0.3pt	▲1.4pt	▲2.6pt	2.8pt	▲1.5pt	▲0.5pt	0.5pt
全国平均 (令和元年) (2019年)		5.1%	9.4%	13.4%	12.5%	11.5%	18.8%	12.5%	8.4%	3.8%	4.6%
全国との差 (令和元年) (2019年)		19.9pt	7.3pt	2.6pt	▲0.5pt	▲4.6pt	▲8.7pt	▲5.5pt	▲5.5pt	▲2.3pt	▲2.7pt

※pt=ポイント

(2) 消費支出

1世帯当たりの1か月平均消費支出は261,977円で、前回の平成26年(2014年)調査(251,756円)と比較して10,221円増加し、全国平均(279,066円)と比較して17,089円低くなっています。

消費支出に占める費目別割合をみると、「食料費」(構成比28.4%)が最も多く、次いで「その他の消費支出」(同16.9%)、「交通・通信」(同15.0%)等となっています。

また、費目別割合を平成26年(2014年)と比較すると、「教育」、「食料」「教養娯楽」が増加しており、一方で「住居」、「その他の消費支出」は減少しています。

【1か月の消費支出】

	全国				高知県				全国との差 令和元年 (2019年) (円)
	平成26年 (2014年) (円)	令和元年 (2019年) (円)	増減 (円)	増減率 (%)	平成26年 (2014年) (円)	令和元年 (2019年) (円)	増減 (円)	増減率 (%)	
消費支出	286,684	279,066	▲ 7,618	▲2.7	251,756	261,977	10,221	4.1	▲ 17,089
食料	74,317	76,646	2,329	3.1	70,008	74,424	4,416	6.3	▲ 2,222
住居	18,576	19,702	1,126	6.1	16,843	12,488	▲ 4,355	▲25.9	▲ 7,214
光熱・水道	20,735	20,378	▲ 357	▲1.7	18,402	20,054	1,652	9.0	▲ 324
家具・家事用品	10,481	9,915	▲ 566	▲5.4	9,089	9,265	176	1.9	▲ 650
被服及び履物	13,478	11,119	▲ 2,359	▲17.5	9,981	9,810	▲ 171	▲1.7	▲ 1,309
保健医療	12,926	14,188	1,262	9.8	11,120	12,901	1,781	16.0	▲ 1,287
交通・通信	43,473	40,558	▲ 2,915	▲6.7	39,588	39,424	▲ 164	▲0.4	▲ 1,134
教育	11,660	11,232	▲ 428	▲3.7	8,151	15,243	7,092	87.0	4,011
教養娯楽	28,701	27,284	▲ 1,417	▲4.9	21,777	23,969	2,192	10.1	▲ 3,315
その他の消費支出	52,337	48,045	▲ 4,292	▲8.2	46,797	44,400	▲ 2,397	▲5.1	▲ 3,645

【消費支出の費目構成】

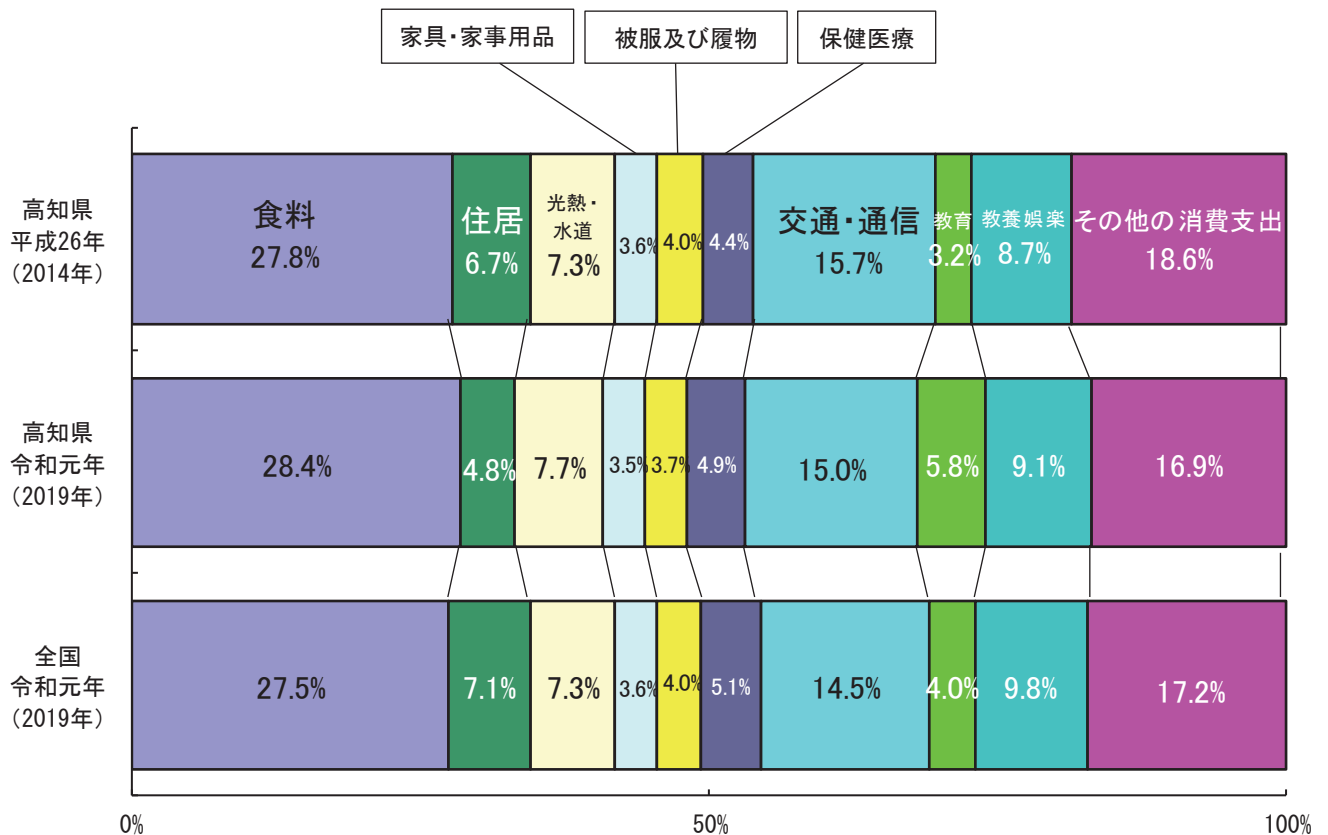

2 貯蓄・負債

(1) 貯蓄

1世帯当たりの金融資産残高（貯蓄現在高）は12,231千円で、前回の平成26年（2014年）調査（12,446千円）と比較して215千円減少し、全国平均（14,497千円）と比較して2,266千円低くなっています。年間収入に対する金融資産残高（貯蓄現在高）の割合である貯蓄年収比は212.2%で、前回の平成26年（2014年）調査（229.4%）と比較して17.2ポイント減少し、全国平均（214.0%）と比較して1.8ポイント低くなっています。

【貯蓄（現在高・年収比）等の状況】

		金融資産残高 （貯蓄現在高） （千円）	うち通貨性 預貯金 （千円）	うち定期性 預貯金 （千円）	うち生命 保険など （千円）	うち有価 証券 （千円）	貯蓄 年収比(※) （%）	年間収入 （千円）
高知県	平成26年 （2014年）	12,446	2,238	5,778	3,193	950	229.4	5,425
	令和元年 （2019年）	12,231	2,794	5,382	2,993	992	212.2	5,763
	増減	▲ 215	556	▲ 396	▲ 200	42	▲ 17.2	338
全国 （令和元年） （2019年）		14,497	4,081	5,159	2,918	2,135	214.0	6,773
全国との差 （令和元年） （2019年）		▲ 2,266	▲ 1,287	223	75	▲ 1,143	▲ 1.8	▲ 1,010

(※) 貯蓄年収費の「増減」及び「全国との差」はポイント

(2) 負債

1世帯当たりの金融負債残高は3,835千円で、前回の平成26年（2014年）調査（3,569千円）と比較して266千円増加し、全国平均（6,110千円）と比較して2,275千円低くなっています。

年間収入に対する金融負債残高の割合である負債年収比は66.5%で、前回の平成26年（2014年）調査（65.8%）と比較して0.7ポイント増加し、全国平均（90.2%）と比較して23.7ポイント低くなっています。

【負債（残高・年収比・保有率）等の状況】

		金融負債残高 （千円）	うち住宅・土地 のための負債 （千円）	金融負債残高 に占める住宅・ 土地のための 負債割合(※1) （%）	負債 年収比 (※1) （%）	年間収入 （千円）	負債 保有率 (※1) (※2) （%）	うち住宅・土地 のための負債 (※1) （%）
高知県	平成26年 （2014年）	3,569	2,671	74.8	65.8	5,425	40.5	19.9
	令和元年 （2019年）	3,835	3,094	80.7	66.5	5,763	37.7	19.1
	増減	266	423	5.8	0.8	338	▲ 2.8	▲ 0.8
全国 （令和元年） （2019年）		6,110	5,258	86.1	90.2	6,773	42.8	29.4
全国との差 （令和元年） （2019年）		▲ 2,275	▲ 2,164	▲ 5.4	▲ 23.7	▲ 1,010	▲ 5.1	▲ 10.3

(※1) 高知県の「増減」及び「全国との差」はポイント

(※2) 全ての世帯のうち、負債（「住宅・土地のための負債」、「住宅・土地以外の負債」及び「月賦・年賦」のうちいずれか。）の残高を保有している世帯の割合

3 家計資産

1世帯当たりの家計資産（純資産総額）は、21,502千円で、前回の平成26年（2014年）調査（23,190千円）と比較して1,688千円減少し、全国平均（32,194千円）と比較して10,692千円低くなっています。

このうち、純金融資産は8,396千円で、前回の平成26年（2014年）調査（8,876千円）と比較して480千円減少しています。また、実物資産は13,105千円で、前回の平成26年（2014年）調査（14,314千円）と比較して1,209千円減少しています。

【家計資産の状況】

		純資産総額(※) (千円)	うち純金融資産 (貯蓄－負債) (千円)	うち実物資産 (住宅・宅地) (千円)
高知県	平成26年 (2014年)	23,190	8,876	14,314
	令和元年 (2019年)	21,502	8,396	13,105
	増減	▲ 1,688	▲ 480	▲ 1,209
全国 (令和元年) (2019年)		32,194	8,386	23,808
全国との差 (令和元年) (2019年)		▲ 10,692	10	▲ 10,703

※純資産総額＝純金融資産＋実物資産

○純金融資産・・・金融資産残高（貯蓄現在高）－金融負債残高

○実物資産・・・住宅資産＋宅地資産

・住宅資産：現住居・居住地及び現住居・居住地以外で家計用に所有している住宅

・宅地資産：現住居・居住地（借地を含む）及び現住居・居住地以外で家計用に所有している土地

（注）各表の「増減」、「増減率」、「全国との差」等について、端数処理のため計算が合わない箇所があります。

(参考資料) 費目別都道府県順位

	年間収入(千円)					1ヶ月の消費支出(円)						
	平成26年(2014年)	令和元年(2019年)	増減率(%)		平成26年(2014年)	令和元年(2019年)	増減率(%)					
—	全国	6,368	全国	6,773	全国	6.4	全国	286,684	全国	279,066	全国	▲ 2.7
1	東京都	7,458	東京都	8,196	島根県	14.1	富山県	319,639	東京都	308,714	熊本県	6.8
2	滋賀県	7,133	神奈川県	7,514	青森県	14.0	栃木県	309,583	富山県	298,056	高知県	4.1
3	愛知県	6,989	愛知県	7,375	京都府	13.9	東京都	308,013	神奈川県	293,938	宮崎県	3.7
4	山形県	6,902	富山県	7,247	茨城県	11.2	神奈川県	307,293	兵庫県	292,148	島根県	3.5
5	神奈川県	6,892	福井県	7,232	愛媛県	11.2	愛知県	303,296	茨城県	292,005	福岡県	3.2
6	福井県	6,886	千葉県	7,178	群馬県	10.9	奈良県	301,924	岡山県	290,569	岩手県	3.1
7	富山県	6,827	滋賀県	7,137	沖縄県	10.3	滋賀県	301,857	広島県	290,311	群馬県	3.1
8	埼玉県	6,805	茨城県	7,061	東京都	9.9	広島県	300,338	千葉県	288,341	青森県	2.9
9	石川県	6,788	三重県	7,036	宮城県	9.9	千葉県	299,673	愛知県	287,520	京都府	2.8
10	静岡県	6,680	石川県	7,010	岡山県	9.8	山形県	297,736	石川県	287,410	鳥取県	0.8
11	千葉県	6,648	静岡県	6,999	神奈川県	9.0	福井県	297,531	島根県	286,879	山梨県	0.6
12	栃木県	6,572	埼玉県	6,975	兵庫県	8.7	茨城県	295,188	京都府	285,208	東京都	0.2
13	三重県	6,547	岐阜県	6,901	秋田県	8.2	長野県	294,523	山形県	283,242	岡山県	0.1
14	岐阜県	6,510	島根県	6,885	宮崎県	8.0	石川県	294,490	栃木県	282,756	鹿児島県	▲ 0.3
15	新潟県	6,412	栃木県	6,871	千葉県	8.0	兵庫県	293,357	長野県	280,903	兵庫県	▲ 0.4
16	茨城県	6,351	兵庫県	6,804	長野県	7.5	宮城県	292,407	宮城県	279,345	茨城県	▲ 1.1
17	山梨県	6,324	岡山県	6,789	三重県	7.5	埼玉県	290,774	山梨県	276,101	大阪府	▲ 1.1
18	奈良県	6,300	京都府	6,747	福岡県	7.4	岡山県	290,373	群馬県	275,308	秋田県	▲ 1.2
19	兵庫県	6,261	宮城県	6,691	長崎県	7.2	三重県	289,804	福岡県	274,830	沖縄県	▲ 1.3
20	広島県	6,242	山形県	6,648	佐賀県	7.1	静岡県	287,953	奈良県	274,626	福島県	▲ 1.6
21	岡山県	6,185	長野県	6,640	鳥取県	6.5	香川県	287,234	岩手県	274,625	山口県	▲ 1.8
22	長野県	6,177	群馬県	6,628	岩手県	6.5	岐阜県	282,723	香川県	274,595	石川県	▲ 2.4
23	香川県	6,158	新潟県	6,613	高知県	6.2	新潟県	281,779	埼玉県	273,936	大分県	▲ 2.5
24	鳥取県	6,101	広島県	6,574	富山県	6.2	徳島県	278,795	滋賀県	273,380	佐賀県	▲ 2.5
25	宮城県	6,089	鳥取県	6,499	山口県	6.0	京都府	277,468	大阪府	271,373	長崎県	▲ 2.9
26	島根県	6,034	奈良県	6,410	岐阜県	6.0	島根県	277,281	岐阜県	270,462	広島県	▲ 3.3
27	福島県	6,004	香川県	6,368	愛知県	5.5	佐賀県	274,967	静岡県	269,168	千葉県	▲ 3.8
28	大阪府	5,984	山梨県	6,366	広島県	5.3	大阪府	274,400	福島県	269,136	愛媛県	▲ 4.2
29	群馬県	5,978	佐賀県	6,363	熊本県	5.0	山梨県	274,350	佐賀県	268,109	岐阜県	▲ 4.3
30	徳島県	5,963	岩手県	6,207	福井県	5.0	福島県	273,567	鳥取県	267,242	神奈川県	▲ 4.3
31	佐賀県	5,939	福島県	6,194	静岡県	4.8	北海道	271,426	新潟県	267,085	香川県	▲ 4.4
32	京都府	5,924	大阪府	6,186	栃木県	4.5	大分県	268,886	熊本県	266,151	宮城県	▲ 4.5
33	岩手県	5,830	山口県	6,161	大分県	4.3	山口県	267,714	三重県	263,671	長野県	▲ 4.6
34	山口県	5,811	徳島県	6,144	香川県	3.4	群馬県	267,084	山口県	262,786	北海道	▲ 4.7
35	和歌山県	5,683	福岡県	6,080	大阪府	3.4	岩手県	266,393	大分県	262,189	山形県	▲ 4.9
36	熊本県	5,673	秋田県	6,035	石川県	3.3	福岡県	266,310	高知県	261,977	愛知県	▲ 5.2
37	北海道	5,662	愛媛県	5,978	福島県	3.2	鳥取県	265,176	秋田県	260,274	新潟県	▲ 5.2
38	福岡県	5,662	熊本県	5,959	新潟県	3.1	秋田県	263,540	徳島県	259,975	和歌山県	▲ 5.5
39	秋田県	5,577	青森県	5,888	徳島県	3.0	長崎県	262,240	北海道	258,639	埼玉県	▲ 5.8
40	大分県	5,515	和歌山県	5,835	和歌山県	2.7	愛媛県	260,822	福井県	257,425	静岡県	▲ 6.5
41	高知県	5,425	長崎県	5,766	埼玉県	2.5	和歌山県	257,087	鹿児島県	254,762	徳島県	▲ 6.8
42	鹿児島県	5,418	高知県	5,763	奈良県	1.7	鹿児島県	255,599	長崎県	254,738	富山県	▲ 6.8
43	長崎県	5,380	大分県	5,751	山梨県	0.7	高知県	251,756	青森県	250,262	栃木県	▲ 8.7
44	愛媛県	5,377	宮崎県	5,565	滋賀県	0.1	熊本県	249,156	宮崎県	250,225	三重県	▲ 9.0
45	青森県	5,164	北海道	5,529	鹿児島県	▲ 1.2	青森県	243,141	愛媛県	249,820	奈良県	▲ 9.0
46	宮崎県	5,152	鹿児島県	5,352	北海道	▲ 2.3	宮崎県	241,393	和歌山県	243,031	滋賀県	▲ 9.4
47	沖縄県	4,473	沖縄県	4,935	山形県	▲ 3.7	沖縄県	228,251	沖縄県	225,320	福井県	▲ 13.5

(参考資料) 費目別都道府県順位

—	金融資産残高(貯蓄現在高)(千円)					貯蓄年収比(%)						
	平成26年(2014年)		令和元年(2019年)		増減率(%)	平成26年(2014年)		令和元年(2019年)		増減(pt)		
	全国	15,313	全国	14,497	全国	▲ 5.3	全国	240.5	全国	214.0	全国	▲ 26.4
1	和歌山県	19,267	神奈川県	18,218	宮城県	18.7	和歌山県	339.0	奈良県	265.2	宮城県	15.1
2	東京都	18,887	愛知県	17,685	沖縄県	13.2	山口県	285.5	神奈川県	242.5	滋賀県	5.4
3	愛知県	18,756	東京都	17,562	群馬県	7.6	広島県	282.7	徳島県	240.4	徳島県	4.7
4	福井県	17,986	奈良県	16,999	京都府	6.1	奈良県	277.7	愛知県	239.8	沖縄県	3.1
5	広島県	17,645	滋賀県	16,922	徳島県	5.1	香川県	274.3	香川県	239.4	鹿児島県	▲ 2.6
6	神奈川県	17,510	富山県	16,231	神奈川県	4.0	岡山県	268.8	滋賀県	237.1	長崎県	▲ 6.1
7	奈良県	17,495	兵庫県	16,051	長崎県	3.8	愛知県	268.4	兵庫県	235.9	群馬県	▲ 6.2
8	石川県	17,054	千葉県	16,000	滋賀県	2.4	福井県	261.2	京都府	235.3	山形県	▲ 7.1
9	千葉県	17,001	京都府	15,875	静岡県	0.5	岐阜県	260.7	大阪府	230.1	静岡県	▲ 9.6
10	岐阜県	16,970	静岡県	15,864	兵庫県	▲ 0.1	兵庫県	256.5	和歌山県	229.0	神奈川県	▲ 11.6
11	香川県	16,892	埼玉県	15,478	青森県	▲ 1.1	千葉県	255.7	静岡県	226.7	奈良県	▲ 12.5
12	岡山県	16,625	香川県	15,248	富山県	▲ 1.6	神奈川県	254.1	富山県	224.0	埼玉県	▲ 15.1
13	山口県	16,591	岐阜県	14,903	愛媛県	▲ 1.7	東京都	253.2	千葉県	222.9	大阪府	▲ 16.7
14	滋賀県	16,526	石川県	14,822	高知県	▲ 1.7	京都府	252.5	埼玉県	221.9	高知県	▲ 17.2
15	富山県	16,496	徳島県	14,773	秋田県	▲ 2.5	三重県	251.4	広島県	221.9	京都府	▲ 17.2
16	三重県	16,456	福井県	14,653	鹿児島県	▲ 2.8	石川県	251.2	愛媛県	216.5	山梨県	▲ 17.4
17	埼玉県	16,131	広島県	14,588	奈良県	▲ 2.8	島根県	249.5	岐阜県	216.0	富山県	▲ 17.7
18	兵庫県	16,061	茨城県	14,493	大阪府	▲ 3.6	長野県	248.9	東京都	214.3	秋田県	▲ 18.6
19	静岡県	15,783	三重県	14,481	埼玉県	▲ 4.0	大阪府	246.9	岡山県	212.9	兵庫県	▲ 20.6
20	長野県	15,377	岡山県	14,453	茨城県	▲ 4.3	愛媛県	244.9	高知県	212.2	大分県	▲ 20.9
21	茨城県	15,152	島根県	14,307	島根県	▲ 5.0	富山県	241.6	石川県	211.4	福島県	▲ 21.1
22	島根県	15,054	大阪府	14,236	愛知県	▲ 5.7	茨城県	238.6	島根県	207.8	青森県	▲ 21.8
23	京都府	14,958	宮城県	13,691	千葉県	▲ 5.9	鳥取県	238.4	鳥取県	206.6	新潟県	▲ 23.5
24	栃木県	14,847	栃木県	13,619	大分県	▲ 6.4	埼玉県	237.0	三重県	205.8	福岡県	▲ 27.6
25	大阪府	14,773	長野県	13,531	福岡県	▲ 6.9	静岡県	236.3	茨城県	205.3	栃木県	▲ 27.7
26	鳥取県	14,545	鳥取県	13,429	東京都	▲ 7.0	徳島県	235.7	山口県	205.1	岩手県	▲ 28.1
27	徳島県	14,057	和歌山県	13,360	福島県	▲ 7.1	滋賀県	231.7	宮城県	204.6	北海道	▲ 28.2
28	新潟県	13,863	群馬県	13,326	岩手県	▲ 7.4	高知県	229.4	長野県	203.8	愛媛県	▲ 28.4
29	佐賀県	13,623	愛媛県	12,944	山形県	▲ 7.5	佐賀県	229.4	福井県	202.6	愛知県	▲ 28.6
30	愛媛県	13,168	新潟県	12,745	鳥取県	▲ 7.7	栃木県	225.9	群馬県	201.1	鳥取県	▲ 31.8
31	福島県	12,799	山口県	12,639	山梨県	▲ 8.0	新潟県	216.2	栃木県	198.2	千葉県	▲ 32.8
32	山梨県	12,783	高知県	12,231	新潟県	▲ 8.1	岩手県	215.9	新潟県	192.7	茨城県	▲ 33.3
33	岩手県	12,588	福島県	11,895	栃木県	▲ 8.3	福島県	213.2	福島県	192.0	香川県	▲ 34.9
34	山形県	12,568	山梨県	11,758	香川県	▲ 9.7	北海道	208.9	岩手県	187.8	熊本県	▲ 35.6
35	高知県	12,446	岩手県	11,657	三重県	▲ 12.0	福岡県	207.9	長崎県	187.8	東京都	▲ 39.0
36	群馬県	12,390	山形県	11,631	長野県	▲ 12.0	群馬県	207.3	山梨県	184.7	石川県	▲ 39.8
37	北海道	11,829	福岡県	10,959	岐阜県	▲ 12.2	熊本県	205.5	大分県	183.6	島根県	▲ 41.7
38	福岡県	11,770	長崎県	10,828	岡山県	▲ 13.1	大分県	204.6	北海道	180.8	宮崎県	▲ 42.1
39	熊本県	11,659	大分県	10,559	石川県	▲ 13.1	山梨県	202.1	福岡県	180.2	岐阜県	▲ 44.7
40	宮城県	11,537	佐賀県	10,447	熊本県	▲ 13.2	宮崎県	201.7	山形県	175.0	長野県	▲ 45.2
41	大分県	11,281	秋田県	10,205	宮崎県	▲ 14.5	長崎県	193.9	熊本県	169.9	三重県	▲ 45.5
42	秋田県	10,466	熊本県	10,124	北海道	▲ 15.5	宮城県	189.5	秋田県	169.1	岡山県	▲ 55.9
43	長崎県	10,433	北海道	9,994	広島県	▲ 17.3	秋田県	187.7	佐賀県	164.2	福井県	▲ 58.6
44	宮崎県	10,392	宮崎県	8,880	福井県	▲ 18.5	山形県	182.1	鹿児島県	162.6	広島県	▲ 60.8
45	鹿児島県	8,952	鹿児島県	8,704	佐賀県	▲ 23.3	鹿児島県	165.2	宮崎県	159.6	佐賀県	▲ 65.2
46	青森県	8,503	青森県	8,413	山口県	▲ 23.8	青森県	164.7	青森県	142.9	山口県	▲ 80.4
47	沖縄県	5,318	沖縄県	6,021	和歌山県	▲ 30.7	沖縄県	118.9	沖縄県	122.0	和歌山県	▲ 110.1

(参考資料) 費目別都道府県順位

—	金融負債残高(千円)					負債年収比(%)						
	平成26年(2014年)		令和元年(2019年)		増減率(%)	平成26年(2014年)		令和元年(2019年)		増減(pt)		
	全国	5,236	全国	6,110	全国	16.7	全国	82.2	全国	90.2	全国	8.0
1	東京都	7,862	神奈川県	9,304	長崎県	65.3	神奈川県	106.6	神奈川県	123.8	長崎県	24.0
2	神奈川県	7,347	東京都	9,132	島根県	47.0	東京都	105.4	東京都	111.4	長野県	22.3
3	埼玉県	6,409	埼玉県	7,467	長野県	46.6	大阪府	96.5	埼玉県	107.1	大分県	19.0
4	滋賀県	5,996	愛知県	7,000	大分県	37.1	埼玉県	94.2	大阪府	98.7	福岡県	17.5
5	栃木県	5,897	千葉県	6,842	鳥取県	34.9	沖縄県	90.7	千葉県	95.3	愛知県	17.4
6	大阪府	5,777	静岡県	6,518	福岡県	34.8	栃木県	89.7	愛知県	94.9	神奈川県	17.2
7	千葉県	5,544	滋賀県	6,194	京都府	32.7	滋賀県	84.1	静岡県	93.1	静岡県	17.1
8	三重県	5,460	大阪府	6,105	香川県	31.7	奈良県	83.8	群馬県	89.8	鳥取県	14.5
9	愛知県	5,415	群馬県	5,955	愛媛県	30.7	三重県	83.4	京都府	87.4	島根県	13.5
10	奈良県	5,282	京都府	5,895	群馬県	29.6	千葉県	83.4	滋賀県	86.8	香川県	13.3
11	兵庫県	5,116	茨城県	5,809	愛知県	29.3	鹿児島県	81.9	福岡県	86.2	群馬県	13.0
12	静岡県	5,078	三重県	5,549	静岡県	28.4	兵庫県	81.7	愛媛県	86.2	埼玉県	12.9
13	茨城県	4,818	長野県	5,546	富山県	28.2	熊本県	80.8	沖縄県	84.4	愛媛県	12.9
14	宮城県	4,675	宮城県	5,501	神奈川県	26.6	北海道	80.3	熊本県	83.9	岐阜県	12.6
15	福島県	4,634	兵庫県	5,480	岐阜県	26.2	愛知県	77.5	長野県	83.5	京都府	12.4
16	群馬県	4,596	岐阜県	5,435	岡山県	25.7	福島県	77.2	奈良県	83.1	千葉県	11.9
17	熊本県	4,584	奈良県	5,324	佐賀県	23.7	群馬県	76.9	茨城県	82.3	富山県	10.7
18	北海道	4,547	福岡県	5,243	千葉県	23.4	宮城県	76.8	宮城県	82.2	岡山県	9.8
19	京都府	4,442	岡山県	5,242	青森県	21.2	静岡県	76.0	兵庫県	80.5	佐賀県	9.4
20	鹿児島県	4,438	愛媛県	5,151	茨城県	20.6	茨城県	75.9	大分県	79.4	広島県	8.7
21	岐阜県	4,305	栃木県	5,028	広島県	19.4	京都府	75.0	三重県	78.9	福井県	7.2
22	山形県	4,186	熊本県	5,001	福井県	18.6	愛媛県	73.3	岐阜県	78.8	新潟県	7.0
23	岡山県	4,170	広島県	4,846	宮城県	17.7	宮崎県	72.9	鹿児島県	78.0	山梨県	6.7
24	石川県	4,157	石川県	4,763	埼玉県	16.5	青森県	70.3	岡山県	77.2	石川県	6.7
25	沖縄県	4,058	福島県	4,693	東京都	16.2	福岡県	68.7	福島県	75.8	茨城県	6.4
26	広島県	4,057	大分県	4,564	新潟県	15.6	岡山県	67.4	青森県	74.7	東京都	6.0
27	愛媛県	3,941	福井県	4,537	石川県	14.6	岩手県	66.8	広島県	73.7	宮城県	5.4
28	岩手県	3,894	富山県	4,525	山梨県	12.7	岐阜県	66.1	栃木県	73.2	青森県	4.4
29	福岡県	3,889	鳥取県	4,464	山口県	10.1	高知県	65.8	北海道	72.8	山形県	4.0
30	福井県	3,826	佐賀県	4,458	熊本県	9.1	広島県	65.0	佐賀県	70.1	熊本県	3.1
31	長野県	3,784	青森県	4,400	岩手県	7.8	和歌山県	63.6	宮崎県	69.9	滋賀県	2.7
32	宮崎県	3,754	新潟県	4,315	高知県	7.5	秋田県	61.7	鳥取県	68.7	山口県	2.3
33	新潟県	3,734	山形県	4,300	兵庫県	7.1	長野県	61.3	長崎県	68.2	大阪府	2.1
34	青森県	3,631	岩手県	4,197	秋田県	6.5	石川県	61.2	石川県	67.9	岩手県	0.8
35	徳島県	3,630	鹿児島県	4,174	大阪府	5.7	徳島県	60.9	岩手県	67.6	高知県	0.8
36	和歌山県	3,617	沖縄県	4,164	宮崎県	3.6	佐賀県	60.7	高知県	66.5	奈良県	▲ 0.8
37	佐賀県	3,604	島根県	4,158	滋賀県	3.3	山形県	60.6	新潟県	65.3	秋田県	▲ 1.0
38	高知県	3,569	北海道	4,025	山形県	2.7	大分県	60.3	山形県	64.7	兵庫県	▲ 1.2
39	山梨県	3,557	山梨県	4,009	沖縄県	2.6	山口県	58.7	山梨県	63.0	福島県	▲ 1.4
40	富山県	3,529	香川県	3,944	三重県	1.6	新潟県	58.2	福井県	62.7	和歌山県	▲ 1.8
41	秋田県	3,439	長崎県	3,932	福島県	1.3	山梨県	56.2	富山県	62.4	宮崎県	▲ 2.9
42	山口県	3,409	宮崎県	3,891	奈良県	0.8	福井県	55.6	香川県	61.9	鹿児島県	▲ 3.9
43	大分県	3,328	高知県	3,835	和歌山県	▲ 0.3	鳥取県	54.2	和歌山県	61.8	徳島県	▲ 4.4
44	鳥取県	3,309	山口県	3,754	徳島県	▲ 4.4	富山県	51.7	山口県	60.9	三重県	▲ 4.5
45	香川県	2,995	秋田県	3,664	鹿児島県	▲ 5.9	香川県	48.6	秋田県	60.7	沖縄県	▲ 6.3
46	島根県	2,829	和歌山県	3,606	北海道	▲ 11.5	島根県	46.9	島根県	60.4	北海道	▲ 7.5
47	長崎県	2,379	徳島県	3,472	栃木県	▲ 14.7	長崎県	44.2	徳島県	56.5	栃木県	▲ 16.6

(参考資料) 費目別都道府県順位

—	純資産総額(千円)						うち純金融資産(貯蓄－負債)(千円)					
	平成26年(2014年)		令和元年(2019年)		増減率(%)		平成26年(2014年)		令和元年(2019年)		増減率(%)	
	全国	32,819	全国	32,194	全国	▲ 1.9	全国	10,077	全国	8,386	全国	▲ 16.8
1	東京都	56,411	東京都	61,118	沖縄県	36.8	和歌山県	15,650	富山県	11,705	沖縄県	47.5
2	愛知県	43,439	神奈川県	44,267	宮城県	17.9	福井県	14,160	奈良県	11,675	宮城県	19.4
3	神奈川県	40,477	愛知県	40,325	京都府	12.9	香川県	13,897	香川県	11,303	徳島県	8.4
4	埼玉県	37,539	埼玉県	36,682	神奈川県	9.4	広島県	13,587	徳島県	11,302	滋賀県	1.9
5	静岡県	35,721	京都府	35,944	東京都	8.3	愛知県	13,341	滋賀県	10,729	鹿児島県	0.4
6	福井県	35,039	奈良県	33,882	兵庫県	6.6	山口県	13,181	愛知県	10,685	兵庫県	▲ 3.4
7	奈良県	35,004	静岡県	33,608	広島県	0.9	富山県	12,967	兵庫県	10,571	栃木県	▲ 4.0
8	千葉県	33,102	千葉県	33,329	千葉県	0.7	石川県	12,896	島根県	10,150	奈良県	▲ 4.4
9	大阪府	32,708	兵庫県	32,869	滋賀県	▲ 1.2	岐阜県	12,665	福井県	10,116	京都府	▲ 5.1
10	和歌山県	32,691	滋賀県	31,819	群馬県	▲ 1.6	岡山県	12,455	石川県	10,059	高知県	▲ 5.4
11	岐阜県	32,350	広島県	31,316	埼玉県	▲ 2.3	島根県	12,225	京都府	9,980	群馬県	▲ 5.4
12	滋賀県	32,217	大阪府	30,930	福岡県	▲ 2.7	奈良県	12,213	和歌山県	9,754	秋田県	▲ 6.9
13	京都府	31,833	福井県	29,357	奈良県	▲ 3.2	長野県	11,592	広島県	9,742	大阪府	▲ 9.6
14	富山県	31,578	富山県	28,183	愛媛県	▲ 3.7	千葉県	11,456	岐阜県	9,469	富山県	▲ 9.7
15	岡山県	31,529	岐阜県	27,717	福島県	▲ 4.3	鳥取県	11,236	静岡県	9,346	福島県	▲ 11.8
16	広島県	31,050	香川県	26,632	青森県	▲ 4.5	東京都	11,025	岡山県	9,211	神奈川県	▲ 12.3
17	長野県	31,044	宮城県	26,571	長崎県	▲ 4.8	三重県	10,997	千葉県	9,157	山形県	▲ 12.5
18	兵庫県	30,842	徳島県	26,440	徳島県	▲ 5.2	兵庫県	10,945	鳥取県	8,965	静岡県	▲ 12.7
19	香川県	30,518	三重県	25,961	鹿児島県	▲ 5.3	静岡県	10,705	三重県	8,931	岩手県	▲ 14.2
20	三重県	29,366	長野県	25,286	大阪府	▲ 5.4	滋賀県	10,530	神奈川県	8,914	長崎県	▲ 14.4
21	栃木県	28,900	茨城県	25,280	静岡県	▲ 5.9	京都府	10,516	山口県	8,885	愛媛県	▲ 15.6
22	石川県	28,366	栃木県	25,225	茨城県	▲ 6.6	徳島県	10,427	茨城県	8,684	茨城県	▲ 16.0
23	山梨県	28,040	愛媛県	25,146	熊本県	▲ 6.8	茨城県	10,334	栃木県	8,592	山梨県	▲ 16.0
24	徳島県	27,893	群馬県	25,005	北海道	▲ 7.1	神奈川県	10,163	新潟県	8,430	新潟県	▲ 16.8
25	山口県	27,586	石川県	24,845	愛知県	▲ 7.2	新潟県	10,129	東京都	8,429	島根県	▲ 17.0
26	茨城県	27,076	沖縄県	24,748	高知県	▲ 7.3	佐賀県	10,019	高知県	8,396	埼玉県	▲ 17.6
27	新潟県	26,491	山梨県	24,037	島根県	▲ 8.8	埼玉県	9,722	宮城県	8,190	青森県	▲ 17.7
28	愛媛県	26,111	岡山県	23,777	宮崎県	▲ 9.9	愛媛県	9,228	大阪府	8,130	北海道	▲ 18.0
29	島根県	26,036	島根県	23,741	鳥取県	▲ 10.0	山梨県	9,227	埼玉県	8,011	香川県	▲ 18.7
30	群馬県	25,414	和歌山県	23,501	秋田県	▲ 10.6	大阪府	8,996	長野県	7,985	三重県	▲ 18.8
31	岩手県	24,451	福島県	22,081	富山県	▲ 10.8	栃木県	8,950	愛媛県	7,793	愛知県	▲ 19.9
32	鳥取県	24,389	鳥取県	21,938	岩手県	▲ 11.0	高知県	8,876	山梨県	7,749	千葉県	▲ 20.1
33	高知県	23,190	岩手県	21,758	三重県	▲ 11.6	岩手県	8,694	岩手県	7,460	鳥取県	▲ 20.2
34	山形県	23,168	新潟県	21,758	山形県	▲ 11.9	山形県	8,382	群馬県	7,371	石川県	▲ 22.0
35	福島県	23,079	高知県	21,502	石川県	▲ 12.4	福島県	8,165	山形県	7,331	東京都	▲ 23.5
36	佐賀県	23,047	福岡県	21,412	栃木県	▲ 12.7	長崎県	8,054	福島県	7,202	大分県	▲ 24.6
37	大分県	22,913	山口県	20,843	香川県	▲ 12.7	大分県	7,953	長崎県	6,896	宮崎県	▲ 24.8
38	宮城県	22,532	熊本県	20,540	山梨県	▲ 14.3	福岡県	7,881	秋田県	6,541	岐阜県	▲ 25.2
39	熊本県	22,036	山形県	20,403	岐阜県	▲ 14.3	群馬県	7,794	大分県	5,994	岡山県	▲ 26.0
40	福岡県	22,013	大分県	18,844	福井県	▲ 16.2	北海道	7,282	佐賀県	5,989	福岡県	▲ 27.5
41	長崎県	19,513	長崎県	18,583	大分県	▲ 17.8	熊本県	7,074	北海道	5,969	熊本県	▲ 27.6
42	宮崎県	18,844	佐賀県	17,903	新潟県	▲ 17.9	秋田県	7,027	福岡県	5,716	広島県	▲ 28.3
43	北海道	18,504	北海道	17,189	長野県	▲ 18.5	宮城県	6,861	熊本県	5,123	福井県	▲ 28.6
44	沖縄県	18,086	宮崎県	16,978	佐賀県	▲ 22.3	宮崎県	6,638	宮崎県	4,989	長野県	▲ 31.1
45	秋田県	17,688	鹿児島県	16,554	山口県	▲ 24.4	青森県	4,872	鹿児島県	4,530	山口県	▲ 32.6
46	鹿児島県	17,483	秋田県	15,820	岡山県	▲ 24.6	鹿児島県	4,514	青森県	4,012	和歌山県	▲ 37.7
47	青森県	15,954	青森県	15,235	和歌山県	▲ 28.1	沖縄県	1,260	沖縄県	1,858	佐賀県	▲ 40.2

(参考資料) 費目別都道府県順位

	うち実物資産(住宅・宅地)(千円)					
	平成26年(2014年)		令和元年(2019年)		増減率(%)	
	全国	22,741	全国	23,808	全国	4.7
1	東京都	45,386	東京都	52,688	沖縄県	36.0
2	神奈川県	30,315	神奈川県	35,353	広島県	23.5
3	愛知県	30,098	愛知県	29,640	京都府	21.8
4	埼玉県	27,817	埼玉県	28,671	宮城県	17.3
5	静岡県	25,017	京都府	25,964	神奈川県	16.6
6	大阪府	23,712	静岡県	24,262	東京都	16.1
7	奈良県	22,791	千葉県	24,172	兵庫県	12.1
8	滋賀県	21,687	沖縄県	22,890	千葉県	11.7
9	千葉県	21,645	大阪府	22,800	福岡県	11.1
10	京都府	21,317	兵庫県	22,298	埼玉県	3.1
11	福井県	20,879	奈良県	22,207	熊本県	3.0
12	栃木県	19,950	広島県	21,573	愛媛県	2.8
13	兵庫県	19,897	滋賀県	21,090	長崎県	2.0
14	岐阜県	19,685	福井県	19,241	青森県	1.3
15	長野県	19,452	宮城県	18,381	群馬県	0.1
16	岡山県	19,074	岐阜県	18,248	北海道	▲ 0.0
17	山梨県	18,813	群馬県	17,634	福島県	▲ 0.2
18	富山県	18,611	愛媛県	17,353	茨城県	▲ 0.9
19	三重県	18,369	長野県	17,301	鳥取県	▲ 1.4
20	群馬県	17,619	三重県	17,030	愛知県	▲ 1.5
21	徳島県	17,466	栃木県	16,634	島根県	▲ 1.6
22	広島県	17,463	茨城県	16,596	宮崎県	▲ 1.8
23	和歌山県	17,041	富山県	16,478	奈良県	▲ 2.6
24	愛媛県	16,883	山梨県	16,288	滋賀県	▲ 2.8
25	沖縄県	16,826	福岡県	15,696	静岡県	▲ 3.0
26	茨城県	16,742	熊本県	15,417	大阪府	▲ 3.8
27	香川県	16,621	香川県	15,329	石川県	▲ 4.4
28	新潟県	16,363	徳島県	15,138	三重県	▲ 7.3
29	岩手県	15,757	福島県	14,879	鹿児島県	▲ 7.3
30	宮城県	15,671	石川県	14,786	岐阜県	▲ 7.3
31	石川県	15,470	岡山県	14,566	香川県	▲ 7.8
32	熊本県	14,961	岩手県	14,298	福井県	▲ 7.8
33	大分県	14,960	和歌山県	13,747	高知県	▲ 8.4
34	福島県	14,914	島根県	13,591	佐賀県	▲ 8.6
35	山形県	14,786	新潟県	13,328	岩手県	▲ 9.3
36	山口県	14,405	高知県	13,105	長野県	▲ 11.1
37	高知県	14,314	山形県	13,072	富山県	▲ 11.5
38	福岡県	14,132	鳥取県	12,973	山形県	▲ 11.6
39	島根県	13,811	大分県	12,849	秋田県	▲ 13.0
40	鳥取県	13,154	鹿児島県	12,023	徳島県	▲ 13.3
41	佐賀県	13,028	宮崎県	11,989	山梨県	▲ 13.4
42	鹿児島県	12,969	山口県	11,959	大分県	▲ 14.1
43	宮崎県	12,206	佐賀県	11,914	栃木県	▲ 16.6
44	長崎県	11,458	長崎県	11,687	山口県	▲ 17.0
45	北海道	11,222	青森県	11,222	新潟県	▲ 18.5
46	青森県	11,083	北海道	11,220	和歌山県	▲ 19.3
47	秋田県	10,660	秋田県	9,279	岡山県	▲ 23.6

(注) 各表の「増減」及び「増減率」について、端数処理のため計算が合わない箇所があります。

高 知 県 の

	人 口						世 帯 数
	総 数	男	女	15歳未満	15～64歳	65歳以上	
	人	人	人	人	人	人	世帯
平成 28 年(度)	720 907	339 274	381 633	82 865	396 254	241 788	318 939
29	713 465	335 998	377 467	81 058	388 503	243 904	318 753
30	705 880	332 650	373 230	79 454	381 483	244 943	318 488
令和 元	697 674	328 988	368 686	77 730	374 616	245 328	318 030
2	689 785	325 503	364 282	75 899	367 989	245 897	317 764
令和 2 . 11	689 368	325 310	364 058	75 722	367 614	246 032	317 697
12	688 898	325 078	363 820	75 674	367 133	246 091	317 579
3 . 1	688 583	324 940	363 643	75 543	366 797	246 243	317 418
2	687 710	324 520	363 190	75 400	366 110	246 200	317 178
3	687 128	324 228	362 900	75 249	365 644	246 235	317 076
4	684 632	322 961	361 671	75 060	363 388	246 184	316 760
5	684 754	323 219	361 535	75 039	363 508	246 207	317 917
6	684 153	322 947	361 206	74 883	363 190	246 080	317 832
7	683 634	322 717	360 917	74 744	362 832	246 058	317 783
8	683 252	322 567	360 685	74 540	362 713	245 999	317 710
9	682 737	322 292	360 445	74 438	362 380	245 919	317 622
10	682 307	322 101	360 206	74 311	362 126	245 870	317 453
11	681 691	321 805	359 886	74 068	361 808	245 815	317 271
備 考	年の時系列は各年10月1日現在、月の時系列は各月1日現在の推計値(平成27年国勢調査確定値基準)。						
資 料 出 所	高 知 県 統 計 分 析 課						
関連ページ	34～43						

	物 価	賃 金 ・ 労 働				有 効 求 人 倍 率	就 職 率
	2) 消費者物価 指数(高知市)	調査産業計 平均賃金	3) 賃金指数		4) 調査産業計 雇用指数		
			名 目	実 質			
		円				倍	%
平成 28 年(度)	98.5	294 241	98.1	98.2	102.0	1.13	37.3
29	99.2	301 653	100.4	99.6	104.2	1.20	36.9
30	99.6	268 851	89.5	88.3	105.8	1.27	37.5
令和 元	100.1	272 488	90.8	88.9	106.7	1.27	36.0
2	100.0	269 637	89.9	88.2	106.3	0.99	34.1
令和 2 . 11	99.7	244 443	81.5	80.2	104.8	0.97	34.9
12	99.7	461 840	153.9	151.6	106.3	1.00	36.9
3 . 1	100.1	228 997	76.3	74.7	105.2	1.06	24.3
2	100.0	224 554	74.8	73.4	105.1	1.04	29.4
3	100.0	236 658	78.9	77.4	104.4	1.09	55.9
4	99.0	229 941	76.6	75.8	104.9	1.07	28.4
5	99.3	239 884	79.9	78.8	105.1	1.09	36.7
6	99.4	389 225	129.7	130.9	105.5	1.11	36.8
7	99.6	271 462	90.5	88.9	106.4	1.06	26.1
8	99.8	r)226 381	r)75.4	r)73.8	r)106.2	1.07	30.9
9	100.0	p)223 892	p)74.6	p)72.8	p)105.9	1.03	32.7
10	99.8	1.07	32.8
11
備 考	総合指数	「毎月勤労統計調査」(事業所規模5人以上)				季節調整値 (年度平均は実数)	
資 料 出 所	総務省統計局	高知県統計分析課				高知労働局	職業安定課
関連ページ	56～63	68～83				84	

主 要 指 標

指数：1)、3)、4) 平成27年=100、2) 令和2年=100

商 業 工 業				電 力 需 要	国 内 銀 行 の 預 貸 金 合 計		
1) 鉱工業生産指数			大型小売店 販売状況	高圧・低圧 総 計	預 金 残 高	貸 出 残 高	
総 合	鉱 業	製 造 工 業					
			百万円	千kWh	百万円	百万円	
100.9	94.5	101.1	71 527	4 288 586	2 628 211	1 528 837	平成 28 年(度)
104.2	95.7	104.4	70 599	4 352 507	2 689 032	1 524 488	29
103.1	97.2	103.3	70 779	4 144 156	2 705 262	1 560 793	30
99.3	94.1	99.4	69 738	4 041 826	2 717 143	1 575 053	令和 元
93.0	89.4	93.1	72 528	4 005 002	2 964 631	1 657 423	2
97.3	87.6	97.4	6 090	290 956	2 951 339	1 634 943	令和 2 . 11
90.8	95.3	90.7	7 912	326 888	3 000 169	1 644 699	12
91.0	71.4	91.3	6 044	423 892	2 953 071	1 636 428	3 . 1
78.4	44.8	78.8	5 353	346 519	2 942 527	1 650 393	2
108.4	97.8	109.0	6 130	333 513	2 964 631	1 657 423	3
97.3	98.4	97.2	5 720	307 652	3 014 774	1 650 994	4
97.4	108.6	97.2	6 080	307 724	3 009 956	1 650 129	5
90.8	102.1	90.6	5 900	297 574	3 049 119	1 653 563	6
91.7	107.4	91.3	6 217	343 837	3 053 931	1 661 051	7
91.3	92.5	91.3	6 130	377 455	3 012 633	1 656 348	8
90.6	105.6	90.3	5 746	...	3 001 632	1 651 041	9
...	6 005	...	3 021 816	1 655 537	10
...	11

季節調整済指数(年平均は原指数)		四国電力のデータが公表されなくなった為変更	年別は年度末(3月末)残高 国内銀行=都銀・地銀・信託・第2地方銀行協会加盟行	備 考
高 知 県 統 計 分 析 課	四国経済産業局	資源エネルギー庁	日本銀行 高知支店	資 料 出 所
64~67	85	86	86	関 連 ペ ー ジ

青果物の卸売数量及び価格				自 動 車 保有台数	交 通 事 故				
野 菜 計		果 実 計			総 数	件 数	死 傷 者		
数 量	価 格	数 量	価 格	総 数			総 数	死 者	
t	1kg当たり円	t	1kg当たり円	台	件	人	人	人	
36 083	283	14 907	398	561 611	2 193	2 489	42	2 447	平成 28 年(度)
36 793	271	14 030	402	562 696	1 790	2 029	29	2 000	29
35 246	264	12 788	404	562 916	1 613	1 820	29	1 791	30
34 905	250	12 212	389	551 289	1 556	1 733	33	1 700	令和 元
36 024	275	10 773	430	551 886	1 263	1 416	34	1 382	2
3 157	235	968	360	555 832	114	133	2	131	令和 2 . 11
3 122	247	1 366	434	556 034	116	130	3	127	12
2 605	283	858	363	556 082	103	112	7	105	3 . 1
2 745	266	1 191	348	556 246	98	105	4	101	2
3 159	260	980	411	551 886	99	126	3	123	3
3 429	265	765	478	553 268	83	93	2	91	4
3 107	295	748	463	553 872	70	81	-	81	5
3 128	285	683	457	554 362	63	69	1	68	6
2 816	262	791	542	555 012	83	89	2	87	7
2 715	285	773	534	555 126	86	93	-	93	8
2 695	304	734	476	554 842	67	72	3	69	9
3 376	237	879	456	554 528	91	105	-	105	10
...	91	95	-	95	11

高知市中央卸売市場	年は年度末台数		備 考
高知市卸売市場 市場課	高知運輸支局	高知県警察本部交通企画課	資 料 出 所
88	89	89	関 連 ペ ー ジ



高知県の推計人口 月報 (令和3年11月1日現在)

<人口>

	681,691 人	(男 321,805 人、女 359,886 人)
・前月差	△ 616 人	(男 △ 296 人、女 △ 320 人)
・前年同月差	△ 7,677 人	(男 △ 3,505 人、女 △ 4,172 人)

令和3年10月中の人口動態は616人の減少

○自然増減(出生と死亡の差)

10月中の出生数から死亡数を引いた自然増減は、544人の減少となった。

	出生数	死亡数	自然増減
男	158	434	△ 276
女	141	409	△ 268
総数	299	843	△ 544

自然増減の推移(人)

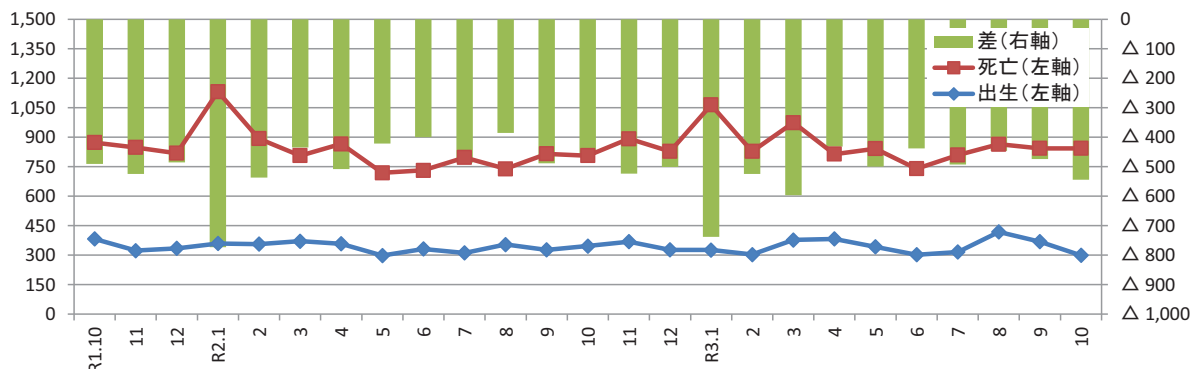

○社会増減(転入と転出の差)

10月中の転入から転出を引いた社会増減は、72人の減少となった。

転入 ①=②+③	転入		転出 ④=⑤+⑥	転出		社会増減 ⑦=①-④	うち「転入者-転出者」 ⑧=②-⑤
	転入者 ②	記載その他 ③		転出者 ⑤	削除その他 ⑥		
1,227 人	1,209 人	18 人	1,299 人	1,280 人	19 人	△ 72 人	△ 71 人

※転入及び転出には、県外だけでなく県内市町村間の移動も含む。

〔うち、男:△20人
女:△52人〕

社会増減(⑦転入-転出)の推移(人)

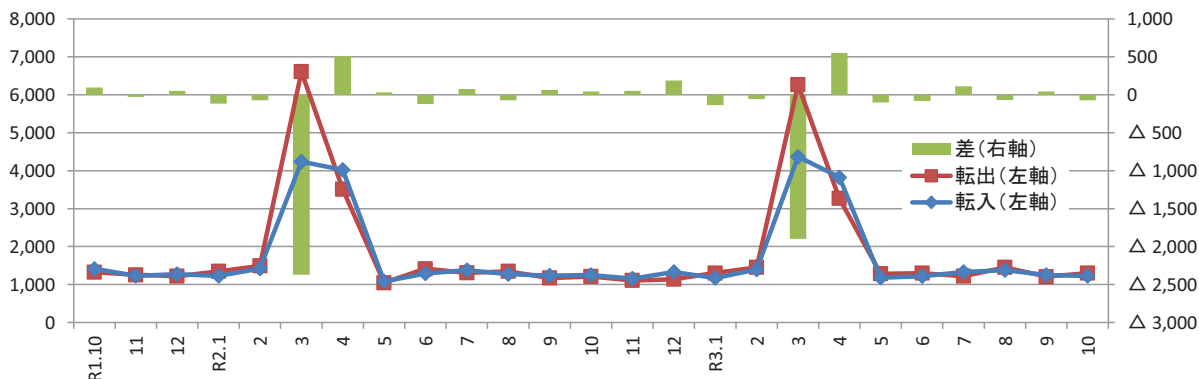

※ 上記「社会増減の推移(人)」のグラフは、令和3年3月から「社会増減(⑦=①-④)」により作成しています。
(令和3年2月までは「社会増減(⑧=②-⑤)」により作成)

〈参考：高知県の推計人口及び世帯数の推移〉

単位：人、世帯

年 月	総 数	男	女	世帯数
平成 21年	776,277	365,108	411,169	—
22年	* 764,456	* 359,134	* 405,322	* 321,909
23年	756,390	355,136	401,254	322,052
24年	749,460	351,885	397,575	321,195
25年	742,481	348,861	393,620	320,444
26年	735,125	345,559	389,566	319,555
27年	* 728,276	* 342,672	* 385,604	* 319,011
28年	720,907	339,274	381,633	318,939
29年	713,465	335,998	377,467	318,753
30年	705,880	332,650	373,230	318,488
令和 元年	697,674	328,988	368,686	318,030
2年	689,785	325,503	364,282	317,764
3年	682,307	322,101	360,206	317,453
令和元年 11月	697,277	328,863	368,414	318,076
12月	696,725	328,577	368,148	317,881
令和2年 1月	696,293	328,381	367,912	317,663
2月	695,405	327,966	367,439	317,344
3月	694,794	327,695	367,099	317,056
4月	691,989	326,206	365,783	316,577
5月	691,990	326,330	365,660	317,845
6月	691,602	326,169	365,433	317,795
7月	691,080	325,948	365,132	317,862
8月	690,668	325,857	364,811	317,880
9月	690,211	325,699	364,512	317,822
10月	689,785	325,503	364,282	317,764
11月	689,368	325,310	364,058	317,697
12月	688,898	325,078	363,820	317,579
令和3年 1月	688,583	324,940	363,643	317,418
2月	687,710	324,520	363,190	317,178
3月	687,128	324,228	362,900	317,076
4月	684,632	322,961	361,671	316,760
5月	684,754	323,219	361,535	317,917
6月	684,153	322,947	361,206	317,832
7月	683,634	322,717	360,917	317,783
8月	683,252	322,567	360,685	317,710
9月	682,737	322,292	360,445	317,622
10月	682,307	322,101	360,206	317,453
11月	681,691	321,805	359,886	317,271

(注1) *が付与された数値は国勢調査の結果です。年の時系列は各年10月1日現在（18～21年は10月31日現在）、月の時系列は各月1日現在の推計値です。

(注2) 平成18年から平成21年までの人口は住民基本台帳人口による調査結果です。

(注3) 人口及び世帯数は、国勢調査結果（平成22年11月から平成27年9月までは平成22年確定値、平成27年11月以降は平成27年確定値）を基礎とし、これに毎月の住民基本台帳等の増減数を加算した推計値です。

<年齢別(3区分)人口>

単位:人

	総数	男	女	15歳未満			15～64歳			65歳以上		
				総数	男	女	総数	男	女	総数	男	女
県計	681,691	321,805	359,886	74,068	37,972	36,096	361,808	180,486	181,322	245,815	103,347	142,468
市計	564,151	265,963	298,188	63,360	32,464	30,896	309,188	153,445	155,743	191,603	80,054	111,549
郡計	117,540	55,842	61,698	10,708	5,508	5,200	52,620	27,041	25,579	54,212	23,293	30,919
高知市	323,879	150,978	172,901	37,990	19,478	18,512	186,861	90,679	96,182	99,028	40,821	58,207
室戸市	11,293	5,416	5,877	783	408	375	4,476	2,397	2,079	6,034	2,611	3,423
安芸市	15,869	7,572	8,297	1,416	720	696	7,690	3,969	3,721	6,763	2,883	3,880
南国市	46,374	22,006	24,368	5,628	2,879	2,749	25,687	12,794	12,893	15,059	6,333	8,726
土佐市	25,502	12,415	13,087	2,791	1,476	1,315	13,097	6,806	6,291	9,614	4,133	5,481
須崎市	20,141	9,882	10,259	1,853	923	930	9,860	5,350	4,510	8,428	3,609	4,819
宿毛市	18,836	8,735	10,101	1,968	977	991	9,205	4,576	4,629	7,663	3,182	4,481
土佐清水市	11,656	5,430	6,226	800	416	384	4,640	2,291	2,349	6,216	2,723	3,493
四万十市	32,246	15,200	17,046	3,578	1,819	1,759	16,435	8,227	8,208	12,233	5,154	7,079
香南市	32,108	15,504	16,604	3,985	2,050	1,935	17,634	9,010	8,624	10,489	4,444	6,045
香美市	26,247	12,825	13,422	2,568	1,318	1,250	13,603	7,346	6,257	10,076	4,161	5,915
安芸郡	15,317	7,268	8,049	1,376	697	679	6,962	3,657	3,305	6,979	2,914	4,065
東洋町	2,089	1,039	1,050	135	63	72	877	494	383	1,077	482	595
奈半利町	2,993	1,373	1,620	259	144	115	1,277	635	642	1,457	594	863
田野町	2,474	1,149	1,325	234	106	128	1,154	593	561	1,086	450	636
安田町	2,315	1,113	1,202	204	110	94	1,018	536	482	1,093	467	626
北川村	1,118	541	577	89	44	45	510	277	233	519	220	299
馬路村	715	353	362	81	35	46	345	189	156	289	129	160
芸西村	3,613	1,700	1,913	374	195	179	1,781	933	848	1,458	572	886
長岡郡	6,350	3,014	3,336	453	229	224	2,529	1,380	1,149	3,368	1,405	1,963
本山町	3,286	1,550	1,736	282	135	147	1,478	789	689	1,526	626	900
大豊町	3,064	1,464	1,600	171	94	77	1,051	591	460	1,842	779	1,063
土佐郡	3,973	1,911	2,062	392	202	190	1,741	919	822	1,840	790	1,050
土佐町	3,618	1,735	1,883	349	183	166	1,575	829	746	1,694	723	971
大川村	355	176	179	43	19	24	166	90	76	146	67	79
吾川郡	24,989	11,915	13,074	2,288	1,215	1,073	11,689	5,892	5,797	11,012	4,808	6,204
いの町	20,453	9,703	10,750	1,974	1,037	937	10,060	4,987	5,073	8,419	3,679	4,740
仁淀川町	4,536	2,212	2,324	314	178	136	1,629	905	724	2,593	1,129	1,464
高岡郡	51,360	24,226	27,134	4,938	2,502	2,436	22,885	11,604	11,281	23,537	10,120	13,417
中土佐町	5,750	2,645	3,105	464	219	245	2,410	1,185	1,225	2,876	1,241	1,635
佐川町	12,103	5,670	6,433	1,321	668	653	5,718	2,822	2,896	5,064	2,180	2,884
越知町	5,051	2,330	2,721	401	203	198	2,181	1,100	1,081	2,469	1,027	1,442
禰原町	3,282	1,607	1,675	326	159	167	1,442	776	666	1,514	672	842
日高村	4,671	2,195	2,476	444	244	200	2,150	1,062	1,088	2,077	889	1,188
津野町	5,206	2,466	2,740	548	278	270	2,256	1,140	1,116	2,402	1,048	1,354
四万十町	15,297	7,313	7,984	1,434	731	703	6,728	3,519	3,209	7,135	3,063	4,072
幡多郡	15,551	7,508	8,043	1,261	663	598	6,814	3,589	3,225	7,476	3,256	4,220
大月町	4,257	2,072	2,185	284	141	143	1,806	946	860	2,167	985	1,182
三原村	1,371	661	710	99	56	43	599	332	267	673	273	400
黒潮町	9,923	4,775	5,148	878	466	412	4,409	2,311	2,098	4,636	1,998	2,638

※推計人口は、平成27年国勢調査結果を基礎数値とし、住民基本台帳ネットワークシステムの人口(速報値)を使用して計算しています。

<年齢別(3区分)人口割合>

単位: % 単位: 世帯

	15歳未満			15～64歳			65歳以上			推計世帯数
	総数	男	女	総数	男	女	総数	男	女	
県計	10.9	11.8	10.0	53.1	56.1	50.4	36.1	32.1	39.6	317,271
市計	11.2	12.2	10.4	54.8	57.7	52.2	34.0	30.1	37.4	263,051
郡計	9.1	9.9	8.4	44.8	48.4	41.5	46.1	41.7	50.1	54,220
高知市	11.7	12.9	10.7	57.7	60.1	55.6	30.6	27.0	33.7	155,483
室戸市	6.9	7.5	6.4	39.6	44.3	35.4	53.4	48.2	58.2	5,833
安芸市	8.9	9.5	8.4	48.5	52.4	44.8	42.6	38.1	46.8	7,163
南国市	12.1	13.1	11.3	55.4	58.1	52.9	32.5	28.8	35.8	19,923
土佐市	10.9	11.9	10.0	51.4	54.8	48.1	37.7	33.3	41.9	10,519
須崎市	9.2	9.3	9.1	49.0	54.1	44.0	41.8	36.5	47.0	8,693
宿毛市	10.4	11.2	9.8	48.9	52.4	45.8	40.7	36.4	44.4	8,714
土佐清水市	6.9	7.7	6.2	39.8	42.2	37.7	53.3	50.1	56.1	5,976
四万十市	11.1	12.0	10.3	51.0	54.1	48.2	37.9	33.9	41.5	14,961
香南市	12.4	13.2	11.7	54.9	58.1	51.9	32.7	28.7	36.4	13,616
香美市	9.8	10.3	9.3	51.8	57.3	46.6	38.4	32.4	44.1	12,170
安芸郡	9.0	9.6	8.4	45.5	50.3	41.1	45.6	40.1	50.5	7,276
東洋町	6.5	6.1	6.9	42.0	47.5	36.5	51.6	46.4	56.7	1,219
奈半利町	8.7	10.5	7.1	42.7	46.2	39.6	48.7	43.3	53.3	1,383
田野町	9.5	9.2	9.7	46.6	51.6	42.3	43.9	39.2	48.0	1,168
安田町	8.8	9.9	7.8	44.0	48.2	40.1	47.2	42.0	52.1	1,092
北川村	8.0	8.1	7.8	45.6	51.2	40.4	46.4	40.7	51.8	544
馬路村	11.3	9.9	12.7	48.3	53.5	43.1	40.4	36.5	44.2	362
芸西村	10.4	11.5	9.4	49.3	54.9	44.3	40.4	33.6	46.3	1,508
長岡郡	7.1	7.6	6.7	39.8	45.8	34.4	53.0	46.6	58.8	3,317
本山町	8.6	8.7	8.5	45.0	50.9	39.7	46.4	40.4	51.8	1,693
大豊町	5.6	6.4	4.8	34.3	40.4	28.8	60.1	53.2	66.4	1,624
土佐郡	9.9	10.6	9.2	43.8	48.1	39.9	46.3	41.3	50.9	1,817
土佐町	9.6	10.5	8.8	43.5	47.8	39.6	46.8	41.7	51.6	1,618
大川村	12.1	10.8	13.4	46.8	51.1	42.5	41.1	38.1	44.1	199
吾川郡	9.2	10.2	8.2	46.8	49.5	44.3	44.1	40.4	47.5	11,249
いの町	9.7	10.7	8.7	49.2	51.4	47.2	41.2	37.9	44.1	8,844
仁淀川町	6.9	8.0	5.9	35.9	40.9	31.2	57.2	51.0	63.0	2,405
高岡郡	9.6	10.3	9.0	44.6	47.9	41.6	45.8	41.8	49.4	22,985
中土佐町	8.1	8.3	7.9	41.9	44.8	39.5	50.0	46.9	52.7	2,692
佐川町	10.9	11.8	10.2	47.2	49.8	45.0	41.8	38.4	44.8	5,149
越知町	7.9	8.7	7.3	43.2	47.2	39.7	48.9	44.1	53.0	2,331
禰原町	9.9	9.9	10.0	43.9	48.3	39.8	46.1	41.8	50.3	1,513
日高村	9.5	11.1	8.1	46.0	48.4	43.9	44.5	40.5	48.0	1,992
津野町	10.5	11.3	9.9	43.3	46.2	40.7	46.1	42.5	49.4	2,247
四万十町	9.4	10.0	8.8	44.0	48.1	40.2	46.6	41.9	51.0	7,061
幡多郡	8.1	8.8	7.4	43.8	47.8	40.1	48.1	43.4	52.5	7,576
大月町	6.7	6.8	6.5	42.4	45.7	39.4	50.9	47.5	54.1	2,188
三原村	7.2	8.5	6.1	43.7	50.2	37.6	49.1	41.3	56.3	687
黒潮町	8.8	9.8	8.0	44.4	48.4	40.8	46.7	41.8	51.2	4,701

※世帯数は、平成27年国勢調査結果を基礎数値とし、各市町村の住民基本台帳システムによる数値から計算しています。
 ※年齢(3区分)別割合の合計は、各区分の割合を算出するにあたり、小数第2位を四捨五入していることから、必ずしも100%とはなりません。

<年齢別(5歳階級)人口>

	0 ~ 4 歳			5 ~ 9 歳			10 ~ 14 歳			15 ~ 19 歳		
	総数	男	女	総数	男	女	総数	男	女	総数	男	女
県計	21,212	10,811	10,401	25,289	12,930	12,359	27,567	14,231	13,336	29,229	15,146	14,083
市計	18,243	9,289	8,954	21,603	11,041	10,562	23,514	12,134	11,380	25,871	13,433	12,438
郡計	2,969	1,522	1,447	3,686	1,889	1,797	4,053	2,097	1,956	3,358	1,713	1,645
高知市	11,043	5,640	5,403	12,982	6,635	6,347	13,965	7,203	6,762	15,566	7,770	7,796
室戸市	186	93	93	272	145	127	325	170	155	157	93	64
安芸市	366	188	178	456	226	230	594	306	288	522	273	249
南国市	1,720	849	871	1,976	1,023	953	1,932	1,007	925	2,450	1,318	1,132
土佐市	845	447	398	915	476	439	1,031	553	478	1,114	625	489
須崎市	466	222	244	584	281	303	803	420	383	1,001	603	398
宿毛市	499	246	253	662	344	318	807	387	420	553	271	282
土佐清水市	178	90	88	288	153	135	334	173	161	203	86	117
四万十市	1,045	524	521	1,199	604	595	1,334	691	643	1,221	601	620
香南市	1,200	603	597	1,346	696	650	1,439	751	688	1,507	781	726
香美市	695	387	308	923	458	465	950	473	477	1,577	1,012	565
安芸郡	391	204	187	496	249	247	489	244	245	366	179	187
東洋町	43	23	20	36	15	21	56	25	31	38	25	13
奈半利町	78	40	38	87	47	40	94	57	37	84	39	45
田野町	74	36	38	85	36	49	75	34	41	54	24	30
安田町	61	36	25	77	44	33	66	30	36	31	17	14
北川村	19	11	8	33	16	17	37	17	20	34	18	16
馬路村	18	7	11	31	13	18	32	15	17	1	5	△ 4
芸西村	98	51	47	147	78	69	129	66	63	124	51	73
長岡郡	124	54	70	165	89	76	164	86	78	129	56	73
本山町	75	33	42	99	48	51	108	54	54	101	47	54
大豊町	49	21	28	66	41	25	56	32	24	28	9	19
土佐郡	122	66	56	144	78	66	126	58	68	91	44	47
土佐町	106	59	47	134	72	62	109	52	57	82	39	43
大川村	16	7	9	10	6	4	17	6	11	9	5	4
吾川郡	662	340	322	748	407	341	878	468	410	780	402	378
いの町	571	290	281	645	345	300	758	402	356	726	372	354
仁淀川町	91	50	41	103	62	41	120	66	54	54	30	24
高岡郡	1,322	681	641	1,702	841	861	1,914	980	934	1,650	839	811
中土佐町	114	55	59	157	75	82	193	89	104	142	56	86
佐川町	319	161	158	466	234	232	536	273	263	513	259	254
越知町	118	64	54	123	58	65	160	81	79	141	70	71
橋原町	97	49	48	124	57	67	105	53	52	137	88	49
日高村	131	73	58	139	76	63	174	95	79	184	93	91
津野町	137	68	69	183	91	92	228	119	109	147	72	75
四万十町	406	211	195	510	250	260	518	270	248	386	201	185
幡多郡	348	177	171	431	225	206	482	261	221	342	193	149
大月町	64	29	35	89	42	47	131	70	61	92	50	42
三原村	30	16	14	39	25	14	30	15	15	29	22	7
黒潮町	254	132	122	303	158	145	321	176	145	221	121	100

※推計人口は、平成27年国勢調査結果を基礎数値とし、住民基本台帳ネットワークシステムの人口(速報値)を使用して計算し

単位:人

20～24歳			25～29歳			30～34歳			35～39歳			
総数	男	女	総数	男	女	総数	男	女	総数	男	女	
24,716	12,978	11,738	24,743	12,836	11,907	27,280	13,642	13,638	34,670	17,170	17,500	県計
22,421	11,662	10,759	21,746	11,163	10,583	23,631	11,737	11,894	29,732	14,623	15,109	市計
2,295	1,316	979	2,997	1,673	1,324	3,649	1,905	1,744	4,938	2,547	2,391	郡計
13,997	6,874	7,123	13,603	6,732	6,871	14,345	6,993	7,352	17,922	8,595	9,327	高知市
84	52	32	248	146	102	312	174	138	397	221	176	室戸市
366	214	152	521	284	237	507	244	263	727	368	359	安芸市
2,159	1,145	1,014	1,902	1,003	899	2,098	1,008	1,090	2,482	1,244	1,238	南国市
912	470	442	921	476	445	1,051	580	471	1,322	694	628	土佐市
614	362	252	596	378	218	747	421	326	922	504	418	須崎市
363	178	185	549	296	253	630	324	306	887	449	438	宿毛市
98	43	55	186	116	70	279	140	139	409	192	217	土佐清水市
751	361	390	1,071	552	519	1,231	611	620	1,745	869	876	四万十市
1,335	783	552	1,294	719	575	1,489	756	733	1,747	906	841	香南市
1,742	1,180	562	855	461	394	942	486	456	1,172	581	591	香美市
319	203	116	473	278	195	508	284	224	636	321	315	安芸郡
30	27	3	52	36	16	55	32	23	71	42	29	東洋町
55	36	19	85	38	47	93	56	37	103	51	52	奈半利町
48	23	25	76	47	29	105	59	46	105	54	51	田野町
36	21	15	67	42	25	51	29	22	91	47	44	安田町
26	16	10	31	25	6	45	23	22	48	17	31	北川村
12	5	7	34	23	11	29	17	12	49	25	24	馬路村
112	75	37	128	67	61	130	68	62	169	85	84	芸西村
128	84	44	147	83	64	173	94	79	244	125	119	長岡郡
91	51	40	96	56	40	113	58	55	144	74	70	本山町
37	33	4	51	27	24	60	36	24	100	51	49	大豊町
82	47	35	100	61	39	133	59	74	169	94	75	土佐郡
67	41	26	90	56	34	111	44	67	155	88	67	土佐町
15	6	9	10	5	5	22	15	7	14	6	8	大川村
482	241	241	663	350	313	780	401	379	1,095	563	532	吾川郡
406	201	205	579	297	282	672	341	331	960	491	469	いの町
76	40	36	84	53	31	108	60	48	135	72	63	仁淀川町
1,013	550	463	1,209	651	558	1,661	852	809	2,188	1,120	1,068	高岡郡
81	48	33	104	50	54	134	72	62	214	106	108	中土佐町
273	146	127	278	157	121	428	208	220	542	248	294	佐川町
94	46	48	112	53	59	169	87	82	222	116	106	越知町
79	52	27	101	51	50	114	55	59	137	77	60	檮原町
124	53	71	111	70	41	143	72	71	203	104	99	日高村
94	49	45	104	67	37	136	70	66	235	112	123	津野町
268	156	112	399	203	196	537	288	249	635	357	278	四万十町
271	191	80	405	250	155	394	215	179	606	324	282	幡多郡
53	38	15	120	72	48	91	48	43	151	87	64	大月町
9	4	5	47	30	17	43	20	23	60	37	23	三原村
209	149	60	238	148	90	260	147	113	395	200	195	黒潮町

ています。

<年齢別(5歳階級)人口>

	40～44歳			45～49歳			50～54歳			55～59歳		
	総数	男	女	総数	男	女	総数	男	女	総数	男	女
県計	40,204	20,179	20,025	49,960	25,053	24,907	45,331	22,046	23,285	40,908	19,822	21,086
市計	34,572	17,221	17,351	42,946	21,399	21,547	38,620	18,708	19,912	33,909	16,384	17,525
郡計	5,632	2,958	2,674	7,014	3,654	3,360	6,711	3,338	3,373	6,999	3,438	3,561
高知市	20,969	10,179	10,790	26,363	12,940	13,423	23,598	11,229	12,369	20,305	9,752	10,553
室戸市	422	231	191	613	326	287	682	353	329	762	401	361
安芸市	826	455	371	1,050	527	523	1,069	539	530	992	504	488
南国市	2,935	1,452	1,483	3,428	1,704	1,724	2,905	1,388	1,517	2,620	1,248	1,372
土佐市	1,460	784	676	1,755	950	805	1,625	807	818	1,415	714	701
須崎市	981	526	455	1,205	623	582	1,271	674	597	1,148	567	581
宿毛市	1,122	586	536	1,341	682	659	1,197	574	623	1,146	537	609
土佐清水市	506	261	245	731	380	351	699	343	356	657	310	347
四万十市	1,889	974	915	2,425	1,242	1,183	2,098	1,058	1,040	1,807	892	915
香南市	2,029	1,041	988	2,393	1,184	1,209	2,127	1,077	1,050	1,759	821	938
香美市	1,433	732	701	1,642	841	801	1,349	666	683	1,298	638	660
安芸郡	727	406	321	911	450	461	854	439	415	999	493	506
東洋町	90	47	43	110	54	56	111	64	47	158	80	78
奈半利町	146	78	68	149	70	79	154	64	90	177	92	85
田野町	124	70	54	131	60	71	135	72	63	185	87	98
安田町	106	65	41	137	63	74	137	77	60	158	65	93
北川村	65	38	27	61	35	26	61	30	31	64	36	28
馬路村	21	12	9	43	19	24	43	22	21	53	31	22
芸西村	175	96	79	280	149	131	213	110	103	204	102	102
長岡郡	224	126	98	327	193	134	313	161	152	363	201	162
本山町	138	86	52	224	130	94	183	81	102	188	107	81
大豊町	86	40	46	103	63	40	130	80	50	175	94	81
土佐郡	188	93	95	211	109	102	215	115	100	250	138	112
土佐町	167	82	85	204	105	99	196	104	92	223	122	101
大川村	21	11	10	7	4	3	19	11	8	27	16	11
吾川郡	1,253	664	589	1,556	821	735	1,495	734	761	1,526	715	811
いの町	1,052	545	507	1,338	700	638	1,282	609	673	1,311	604	707
仁淀川町	201	119	82	218	121	97	213	125	88	215	111	104
高岡郡	2,498	1,289	1,209	3,031	1,561	1,470	2,952	1,460	1,492	2,926	1,419	1,507
中土佐町	279	147	132	360	179	181	359	182	177	322	156	166
佐川町	623	311	312	756	383	373	705	336	369	701	315	386
越知町	218	109	109	261	147	114	301	149	152	305	153	152
檮原町	150	76	74	186	99	87	168	86	82	157	84	73
日高村	245	124	121	275	136	139	290	134	156	265	130	135
津野町	272	145	127	316	169	147	284	142	142	277	131	146
四万十町	711	377	334	877	448	429	845	431	414	899	450	449
幡多郡	742	380	362	978	520	458	882	429	453	935	472	463
大月町	176	91	85	273	139	134	218	106	112	244	125	119
三原村	59	28	31	76	45	31	77	37	40	86	46	40
黒潮町	507	261	246	629	336	293	587	286	301	605	301	304

※推計人口は、平成27年国勢調査結果を基礎数値とし、住民基本台帳ネットワークシステムの人口(速報値)を使用して計算し

単位:人

60～64歳			65～69歳			70～74歳			75～79歳			
総数	男	女	総数	男	女	総数	男	女	総数	男	女	
44,767	21,614	23,153	49,906	23,956	25,950	64,408	30,526	33,882	43,019	18,835	24,184	県計
35,740	17,115	18,625	39,259	18,584	20,675	51,144	24,005	27,139	34,272	14,957	19,315	市計
9,027	4,499	4,528	10,647	5,372	5,275	13,264	6,521	6,743	8,747	3,878	4,869	郡計
20,193	9,615	10,578	20,847	9,785	11,062	26,725	12,396	14,329	17,982	7,683	10,299	高知市
799	400	399	1,114	519	595	1,702	795	907	1,127	511	616	室戸市
1,110	561	549	1,325	637	688	1,788	820	968	1,204	571	633	安芸市
2,708	1,284	1,424	3,110	1,497	1,613	3,988	1,911	2,077	2,641	1,140	1,501	南国市
1,522	706	816	1,867	881	986	2,629	1,291	1,338	1,817	790	1,027	土佐市
1,375	692	683	1,695	826	869	2,077	992	1,085	1,505	683	822	須崎市
1,417	679	738	1,643	771	872	2,076	967	1,109	1,194	525	669	宿毛市
872	420	452	1,151	568	583	1,562	761	801	1,140	516	624	土佐清水市
2,197	1,067	1,130	2,559	1,224	1,335	3,190	1,521	1,669	1,985	868	1,117	四万十市
1,954	942	1,012	2,038	956	1,082	2,891	1,364	1,527	1,947	894	1,053	香南市
1,593	749	844	1,910	920	990	2,516	1,187	1,329	1,730	776	954	香美市
1,169	604	565	1,300	649	651	1,692	796	896	1,155	492	663	安芸郡
162	87	75	215	104	111	285	143	142	192	91	101	東洋町
231	111	120	285	138	147	329	155	174	216	105	111	奈半利町
191	97	94	203	112	91	246	123	123	171	69	102	田野町
204	110	94	190	94	96	264	126	138	172	77	95	安田町
75	39	36	96	48	48	129	60	69	86	36	50	北川村
60	30	30	53	25	28	62	30	32	54	18	36	馬路村
246	130	116	258	128	130	377	159	218	264	96	168	芸西村
481	257	224	606	313	293	729	370	359	547	216	331	長岡郡
200	99	101	264	140	124	345	165	180	231	105	126	本山町
281	158	123	342	173	169	384	205	179	316	111	205	大豊町
302	159	143	305	162	143	408	201	207	248	112	136	土佐郡
280	148	132	273	145	128	374	177	197	231	106	125	土佐町
22	11	11	32	17	15	34	24	10	17	6	11	大川村
2,059	1,001	1,058	2,278	1,151	1,127	2,816	1,373	1,443	1,823	836	987	吾川郡
1,734	827	907	1,844	909	935	2,272	1,104	1,168	1,401	645	756	いの町
325	174	151	434	242	192	544	269	275	422	191	231	仁淀川町
3,757	1,863	1,894	4,634	2,315	2,319	5,615	2,799	2,816	3,746	1,689	2,057	高岡郡
415	189	226	543	284	259	722	362	360	471	208	263	中土佐町
899	459	440	1,019	485	534	1,238	618	620	804	370	434	佐川町
358	170	188	435	222	213	551	263	288	405	180	225	越知町
213	108	105	331	182	149	343	163	180	223	95	128	檮原町
310	146	164	425	196	229	540	279	261	375	175	200	日高村
391	183	208	480	250	230	541	283	258	357	167	190	津野町
1,171	608	563	1,401	696	705	1,680	831	849	1,111	494	617	四万十町
1,259	615	644	1,524	782	742	2,004	982	1,022	1,228	533	695	幡多郡
388	190	198	472	261	211	570	294	276	354	157	197	大月町
113	63	50	108	51	57	146	68	78	117	50	67	三原村
758	362	396	944	470	474	1,288	620	668	757	326	431	黒潮町

ています。

<年齢別(5歳階級)人口>

単位:人

	80～84歳			85歳以上		
	総数	男	女	総数	男	女
県計	36,505	14,685	21,820	51,977	15,345	36,632
市計	28,092	11,267	16,825	38,836	11,241	27,595
郡計	8,413	3,418	4,995	13,141	4,104	9,037
高知市	14,320	5,658	8,662	19,154	5,299	13,855
室戸市	984	443	541	1,107	343	764
安芸市	1,037	398	639	1,409	457	952
南国市	2,201	902	1,299	3,119	883	2,236
土佐市	1,360	576	784	1,941	595	1,346
須崎市	1,227	516	711	1,924	592	1,332
宿毛市	1,090	436	654	1,660	483	1,177
土佐清水市	999	427	572	1,364	451	913
四万十市	1,782	707	1,075	2,717	834	1,883
香南市	1,554	612	942	2,059	618	1,441
香美市	1,538	592	946	2,382	686	1,696
安芸郡	1,159	461	698	1,673	516	1,157
東洋町	164	73	91	221	71	150
奈半利町	234	85	149	393	111	282
田野町	185	58	127	281	88	193
安田町	206	91	115	261	79	182
北川村	71	29	42	137	47	90
馬路村	58	23	35	62	33	29
芸西村	241	102	139	318	87	231
長岡郡	561	223	338	925	283	642
本山町	248	95	153	438	121	317
大豊町	313	128	185	487	162	325
土佐郡	320	138	182	559	177	382
土佐町	299	129	170	517	166	351
大川村	21	9	12	42	11	31
吾川郡	1,686	686	1,000	2,409	762	1,647
いの町	1,202	493	709	1,700	528	1,172
仁淀川町	484	193	291	709	234	475
高岡郡	3,610	1,456	2,154	5,932	1,861	4,071
中土佐町	434	172	262	706	215	491
佐川町	790	336	454	1,213	371	842
越知町	372	160	212	706	202	504
禰原町	217	93	124	400	139	261
日高村	269	101	168	468	138	330
津野町	405	142	263	619	206	413
四万十町	1,123	452	671	1,820	590	1,230
幡多郡	1,077	454	623	1,643	505	1,138
大月町	295	124	171	476	149	327
三原村	105	39	66	197	65	132
黒潮町	677	291	386	970	291	679

※推計人口は、平成27年国勢調査結果を基礎数値とし、住民基本台帳ネットワークシステムの人口(速報値)を使用して計算しています。

<前月中の人口動態>

単位:人

	自然動態			社会動態						増減総数	
	出生者数	死亡者数	自然増減数	転入者数	その他	計	転出者数	その他	計		社会増減数
県計	299	843	△ 544	1,209	18	1,227	1,280	19	1,299	△ 72	△ 616
市計	255	624	△ 369	986	14	1,000	1,084	13	1,097	△ 97	△ 466
郡計	44	219	△ 175	223	4	227	196	6	202	25	△ 150
高知市	156	331	△ 175	513	3	516	573	6	579	△ 63	△ 238
室戸市	4	15	△ 11	9	0	9	17	0	17	△ 8	△ 19
安芸市	3	23	△ 20	35	0	35	31	0	31	4	△ 16
南国市	26	28	△ 2	102	7	109	132	0	132	△ 23	△ 25
土佐市	13	30	△ 17	66	0	66	50	3	53	13	△ 4
須崎市	7	17	△ 10	33	0	33	46	0	46	△ 13	△ 23
宿毛市	6	34	△ 28	33	1	34	36	1	37	△ 3	△ 31
土佐清水市	2	29	△ 27	14	0	14	23	1	24	△ 10	△ 37
四万十市	13	42	△ 29	44	1	45	62	0	62	△ 17	△ 46
香南市	14	31	△ 17	79	1	80	61	2	63	17	0
香美市	11	44	△ 33	58	1	59	53	0	53	6	△ 27
安芸郡	6	24	△ 18	44	0	44	40	2	42	2	△ 16
東洋町	0	3	△ 3	1	0	1	7	2	9	△ 8	△ 11
奈半利町	2	5	△ 3	11	0	11	13	0	13	△ 2	△ 5
田野町	0	2	△ 2	10	0	10	6	0	6	4	2
安田町	1	7	△ 6	2	0	2	3	0	3	△ 1	△ 7
北川村	2	2	0	1	0	1	3	0	3	△ 2	△ 2
馬路村	0	1	△ 1	1	0	1	2	0	2	△ 1	△ 2
芸西村	1	4	△ 3	18	0	18	6	0	6	12	9
長岡郡	3	17	△ 14	12	2	14	19	0	19	△ 5	△ 19
本山町	2	8	△ 6	5	1	6	9	0	9	△ 3	△ 9
大豊町	1	9	△ 8	7	1	8	10	0	10	△ 2	△ 10
土佐郡	4	7	△ 3	5	0	5	2	0	2	3	0
土佐町	4	7	△ 3	4	0	4	2	0	2	2	△ 1
大川村	0	0	0	1	0	1	0	0	0	1	1
吾川郡	11	44	△ 33	45	0	45	42	0	42	3	△ 30
いの町	8	30	△ 22	37	0	37	33	0	33	4	△ 18
仁淀川町	3	14	△ 11	8	0	8	9	0	9	△ 1	△ 12
高岡郡	13	86	△ 73	82	1	83	70	1	71	12	△ 61
中土佐町	0	10	△ 10	4	0	4	10	0	10	△ 6	△ 16
佐川町	2	16	△ 14	21	1	22	18	1	19	3	△ 11
越知町	2	6	△ 4	14	0	14	3	0	3	11	7
橋原町	0	6	△ 6	6	0	6	6	0	6	0	△ 6
日高村	2	8	△ 6	14	0	14	6	0	6	8	2
津野町	2	9	△ 7	5	0	5	8	0	8	△ 3	△ 10
四万十町	5	31	△ 26	18	0	18	19	0	19	△ 1	△ 27
幡多郡	7	41	△ 34	35	1	36	23	3	26	10	△ 24
大月町	1	7	△ 6	16	0	16	9	0	9	7	1
三原村	1	8	△ 7	6	0	6	1	0	1	5	△ 2
黒潮町	5	26	△ 21	13	1	14	13	3	16	△ 2	△ 23

高知県金融経済概況

【概 論】

高知県の景気は、新型コロナウイルス感染症にかかる感染動向が引き続き落ち着いているなかで、持ち直しの動きが続いている。

前回の概況公表時（11月中旬）以降の県内景気を見ると、個人消費および観光は、このところ持ち直しの動きが続いている。また、製造業の生産は再び緩やかに持ち直しつつある。そのほか、住宅投資では緩やかな持ち直しの動きが続いているほか、設備投資も引き続き持ち直している。この間、公共投資は高水準で推移している。そうしたもと、労働需給面での弱さや雇用者所得への下押し圧力は続いているが、一段と悪化する動きは引き続きみられていない。

先行きについては、依然として不確実な状態が続くと考えられ、景気の持ち直しの持続性については注意を要する。そうしたもと、新型コロナウイルス感染症や原材料価格の動向が県内の企業収益、雇用・所得等に与える影響について、引き続き注視していく必要がある。

【各 論】

1. 需要項目別の動向

公共投資は、高水準で推移している。

発注の動きを示す公共工事請負金額をみると、21/11月は前年を下回った（21/11月前年比：▲14.4%）。

設備投資は、持ち直しの動きが続いている。

2021年度の設備投資額（21/12月短観）は、前回と同様、前年度を5割程度上回る計画（全産業前年比：+48.5%）。維持更新投資やBCP・環境対策目的の投資が中心だが、能力増強や新規出店にかかる投資も引き続きみられている。

この間、企業からみた生産設備や営業用設備の過剰感（21/12月短観）は横ばい圏内で推移している（生産・営業用設備判断D. I. <「過剰」－「不足」>、21/9月：+5→21/12月：+3）。

個人消費は、サービス消費が引き続き改善していること等を受けて、全体では、このところ持ち直しの動きが続いている。

大型小売店¹の販売は、外出自粛の緩和を背景に、全体では持ち直しの動きが続いている。家電量販店の販売動向は、横ばい圏内の動きが続いている。乗用車新車登録台数（21/10月前年比：▲33.7%）は、供給制約の影響により低水準の動きが続いてきたところから幾分上向きとなっている。コンビニエンスストアでは、若干弱めの動きが続いている。旅行取扱高は、非常に弱い動きが続いている。

観光は、このところ持ち直しの動きが続いている。

21/10月の県内の主要観光施設への入込客数（21/10月前年比：▲4.8%＜速報値＞）と主要旅館・ホテルの宿泊客数（同：▲16.6%）は、ともに前年を下回った。

住宅投資は、緩やかな持ち直しの動きが続いている。

21/10月の新設住宅着工戸数は、前年を下回った（21/10月前年比：▲27.7%）。

2. 生産

製造業の生産は、業種等によるバラツキはあるが、全体では再び緩やかに持ち直しつつある。

機械は、一部で原材料不足の影響もみられているが、土木工事向けを中心に緩やかな持ち直しが続いている。鉄鋼は、自動車部品向けで弱めの動きが続いているが、全体では、船舶・生産設備向けに牽引される形で再び緩やかに持ち直しつつある。パルプ・紙・紙加工品は、一部の衛生用品向けは低水準の生産が続いているが、IT向けや、高機能マスク向け等では引き続き堅調に推移している。窯業・土石製品は、輸出向け等を中心に底堅く推移している。食料品は、一部の飲食店向けで上向きの動きがみられるが、全体では巣ごもり需要の落ち着き等から横ばいで推移している。

3. 雇用・所得

労働需給は、基調として弱い動きが続いているが、求人を増やす動きに改善の兆しが窺われている。

21/10月の有効求人倍率は、前月より上昇した（21/10月：1.07倍）。

雇用者所得については、引き続き下押し圧力がかかっている。

21/9月の1人当りの現金給与総額は、前年を下回った（21/9月前年比：▲3.7%＜速報値＞）。

¹ 県内の百貨店、ショッピングセンター、スーパー等。

4. 物価

消費者物価（高知市、生鮮食品を除く総合）は、交通・通信が前年を下回ったため、前年比小幅のマイナスとなった（21/10月前年比：▲0.4％）。

5. 企業倒産

企業倒産は、低めの水準で推移している（21/11月：倒産件数0件＜前年2件、負債総額172百万円＞）。

6. 金融

実質預金（銀行、信金、信組）は、個人預金や法人預金の増加から、前年を上回っている（21/10月末残前年比：+3.4％）。

貸出（同）は、企業向け等の増加から、前年を上回っている（同：+1.6％）。

貸出約定平均金利（銀行、信金）は、前月を下回っている（21/10月：1.285％）。

以 上

【本文中の使用計数等の出所】

- ・乗用車新車登録台数：四国運輸局「自動車保有台数と販売状況速報」、主要観光施設への入込客数：高知県「月別観光施設利用実績」、新設住宅着工戸数：国土交通省「建築着工統計調査報告」、公共工事請負金額：西日本建設業保証株式会社「高知県内の公共工事動向」、有効求人倍率：厚生労働省「一般職業紹介状況」、現金給与総額：高知県「毎月勤労統計調査地方調査」、消費者物価（高知市、生鮮食品を除く総合）：総務省「消費者物価指数」、企業倒産：東京商工リサーチ「高知県企業倒産状況」。
- ・その他の項目は、日本銀行高知支店が個別に収集したもの。
- ・なお、利用統計は公表月によって異なる。

金融統計・経済指標(2021年10月)

1. 銀行券 (単位:百万円)

	当月中	前年同月中
発行	27,148	28,168
還収	6,826	8,377
	発行超 20,321	発行超 19,790

2. 金融機関預貸金 (単位:百万円)

	月末残高		月中増減	
		前年比(%)		前年同月増減
預金	4,061,926	3.4	23,542	19,725
実質預金	4,060,947	3.4	22,726	19,134
貸出金	1,824,012	1.6	4,666	4,288

	実質預金 (末残前年比、%)	貸出金 (末残前年比、%)	貸出約定平均金利 (総合、%)
2019年	1.2	0.7	1.441
2020年	8.8	6.5	1.328
2020/10~12月	8.8	6.5	1.328
2021/1~3月	8.0	5.4	1.308
4~6月	3.7	1.3	1.290
7~9月	3.3	1.6	1.293
2021/6月	3.7	1.3	1.290
7月	4.3	1.5	1.285
8月	2.9	1.6	1.285
9月	3.3	1.6	1.293
10月	3.4	1.6	1.285

3. 県内宿泊客数

	前年比(%)			
	西部	中部	東部	県全体
2019年	-1.9	0.1	0.0	-0.1
2020年	-28.2	-34.0	-41.7	-34.3
2020/10~12月	21.0	-15.3	-2.6	-11.0
2021/1~3月	-40.9	-37.4	-50.9	-39.0
4~6月	223.9	109.0	115.1	117.2
7~9月	-15.7	-18.7	-13.8	-17.9
2021/6月	8.8	8.3	82.9	11.7
7月	16.4	4.4	20.7	6.8
8月	-23.1	-18.0	-6.5	-17.8
9月	-28.0	-38.7	-46.3	-38.0
10月	-28.8	-16.3	-2.7	-16.6

(注)

【金融機関預貸金】

・国内銀行(ゆうちょ銀行を除く)、信用金庫および信用組合の高知県内店舗ベース。ただし、国内銀行以外の金融機関について、高知県外に本店を置く金融機関は集計対象に含めない。特別国際金融取引勘定(オフショア勘定)を除く。実質預金は、預金から切手手形を控除したもの。貸出金については、中央政府向け貸出を除く。

【貸出約定平均金利】

・高知県内に本店を置く国内銀行(ゆうちょ銀行を除く)、信用金庫の貸出平均金利(ストックベース)を貸出金残高で加重平均したもの。高知県内融資分、当座貸越を含むベース。

【県内宿泊客数*】

・19/4月、20/6月、20/7月、20/10月、21/1月、21/3月、21/7月、21/10月に集計対象先の見直しを行っているため、計数は連続していない。直近見直し後は高知県内39先ベース。

※県内宿泊客数の前年同月比は、既存先ベースの値(既存先ベースとは、集計対象先の変更等があった場合、前年同月比を当年および前年とも集計の対象となった先のみで算出したもの)。また、前年比、前年同期比の算出は、月次の既存先の集計額の積み上げによって計算している。

【その他】

・pは速報値、rは訂正值。
・出所はいずれも日本銀行高知支店。



第191回 短観（2021年12月・高知県分）

▽ 調査対象企業および回答状況

（社数）

	調査先数	回答先数 （回答率）	大企業	中堅企業	中小企業	回答期間
全産業	121	121 (100.0%)	4	18	99	11月10日～12月10日
製造業	34	34 (100.0%)	3	7	24	
非製造業	87	87 (100.0%)	1	11	75	

（注1）「大企業」は資本金10億円以上、「中堅企業」は同1億円以上10億円未満、「中小企業」は同1億円未満。

（業況判断 D.I.）

- 業況判断 D.I. は、新型コロナウイルス感染症にかかる感染動向の落ち着きを受けて、サービス消費や観光需要などが上向きとなっていることや、国内外における設備投資の回復を背景に受注・生産が持ち直していることを主因に、全体では前回調査から改善した（全産業：前回▲5→今回+5）。
 - 製造業では、設備投資関連（生産用機械、船舶向け鉄鋼）が改善したほか、外食・観光向け食料品で改善がみられたことなどから大幅に改善した（製造業：前回▲8→今回+17）。
 - 非製造業では、世界的な供給制約に伴う自動車減産の影響などを受けて悪化の動きがみられた一方、感染動向の落ち着きに伴い宿泊・飲食サービスなどが相応に改善したことから、全体では小幅に改善（非製造業：前回▲3→今回0）。
- 先行き（来年3月までの見通し）は、小幅の改善が見込まれている（全産業：今回+5→先行き+6）。

（2021年度の事業計画）

- 売上高は、国内外で経済活動の持ち直し基調が続いていることを受けて、全体では増収見通しが維持されている。経常利益については、各種支援制度による収益押し上げ効果の剥落が非製造業を中心に見込まれる一方、原材料・仕入コストの上昇分を価格転嫁で吸収する見通しを織り込んだ計画となっていることもあり、全体では増益を見込んでいる。
 - 前回調査と比較すると、売上高は、製造業・非製造業ともに概ね前回並みとなっている。経常利益は、価格転嫁への期待が織り込まれたことなどを反映して、製造業・非製造業ともに上方修正されている。
- 設備投資額は、維持更新案件や BCP・環境対策案件を中心に、前年度を5割程度上回る計画が維持されている。

1. 業況判断 D.I.

(「良い」-「悪い」社数の構成比・%ポイント)

		2020/12月	2021/3月	6月	9月	(前回の 12月予測)	12月 最近	変化幅	2022/3月 先行き	変化幅
全産業		▲ 2	▲ 3	▲ 3	▲ 5	(▲ 8)	5	10	6	1
社数 構成 比 (%)	①良い	19	20	19	21	(13)	23	2	17	▲ 6
	②さほど良くない	60	57	59	53	(66)	59	6	72	13
	③悪い	21	23	22	26	(21)	18	▲ 8	11	▲ 7
製造業		▲ 3	5	▲ 5	▲ 8	(▲ 3)	17	25	12	▲ 5
食料品		▲ 20	▲ 30	▲ 30	▲ 50	(▲ 30)	10	60	10	0
はん用・生産用・業務用機械		▲ 33	0	0	0	(0)	17	17	17	0
非製造業		▲ 3	▲ 6	▲ 2	▲ 3	(▲ 9)	0	3	3	3
建設		27	36	27	27	(18)	27	0	18	▲ 9
卸・小売		3	0	0	2	(▲ 2)	▲ 3	▲ 5	3	6
卸売		▲ 13	▲ 13	0	7	(0)	▲ 6	▲ 13	▲ 6	0
小売		12	8	0	0	(▲ 4)	0	0	8	8
宿泊・飲食サービス		▲ 30	▲ 70	▲ 70	▲ 100	(▲ 80)	▲ 70	30	▲ 40	30
全国 (全規模合計)	全産業	▲ 15	▲ 8	▲ 3	▲ 2	(▲ 5)	2	4	0	▲ 2
	製造業	▲ 20	▲ 6	2	5	(2)	6	1	4	▲ 2
	非製造業	▲ 11	▲ 9	▲ 7	▲ 7	(▲ 8)	0	7	▲ 2	▲ 2

▽ 業況判断 D.I.の推移(全産業)

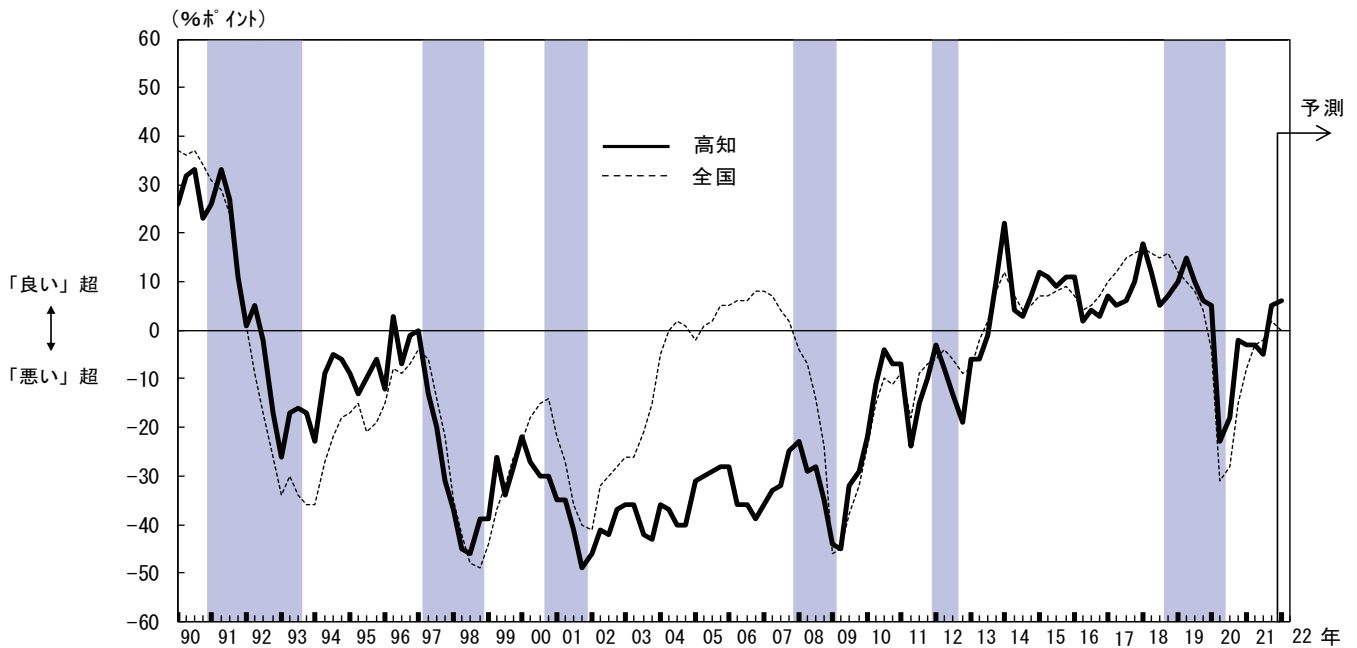

(注2) シャドローは景気後退期(内閣府調べ、以下同じ)。

▽ 業況判断 D.I.の推移(製造業)

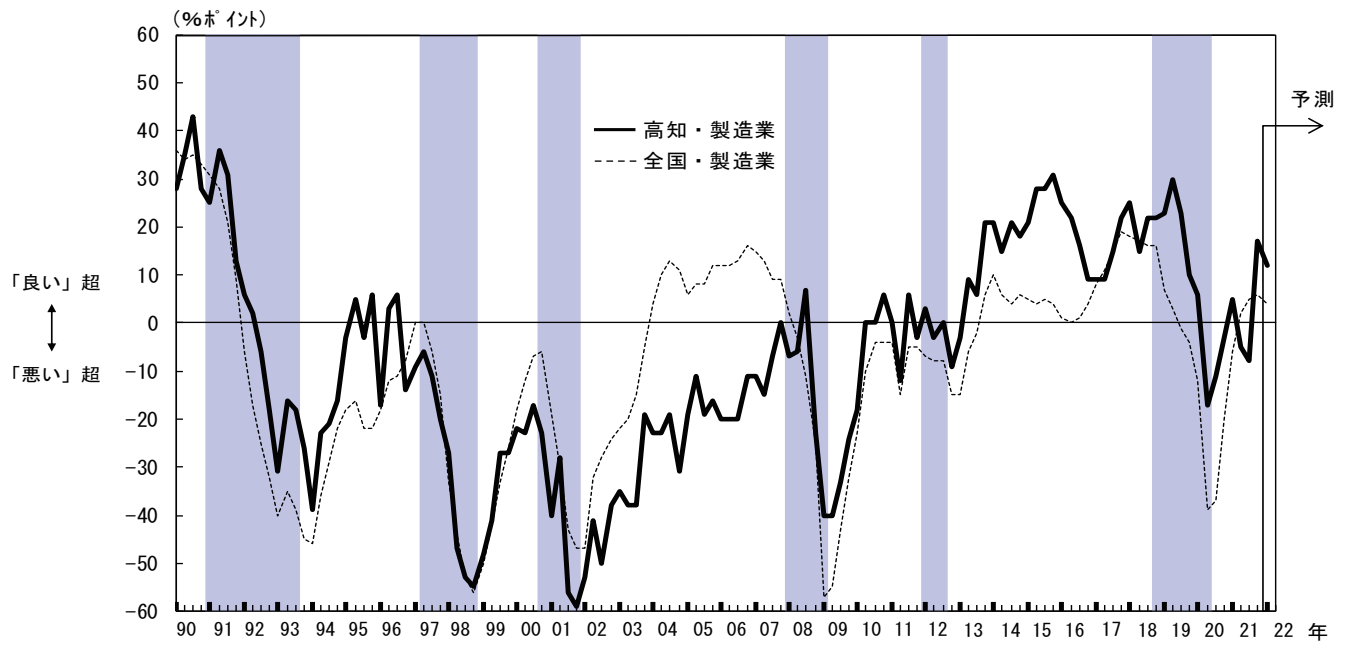

▽ 業況判断 D.I.の推移(非製造業)

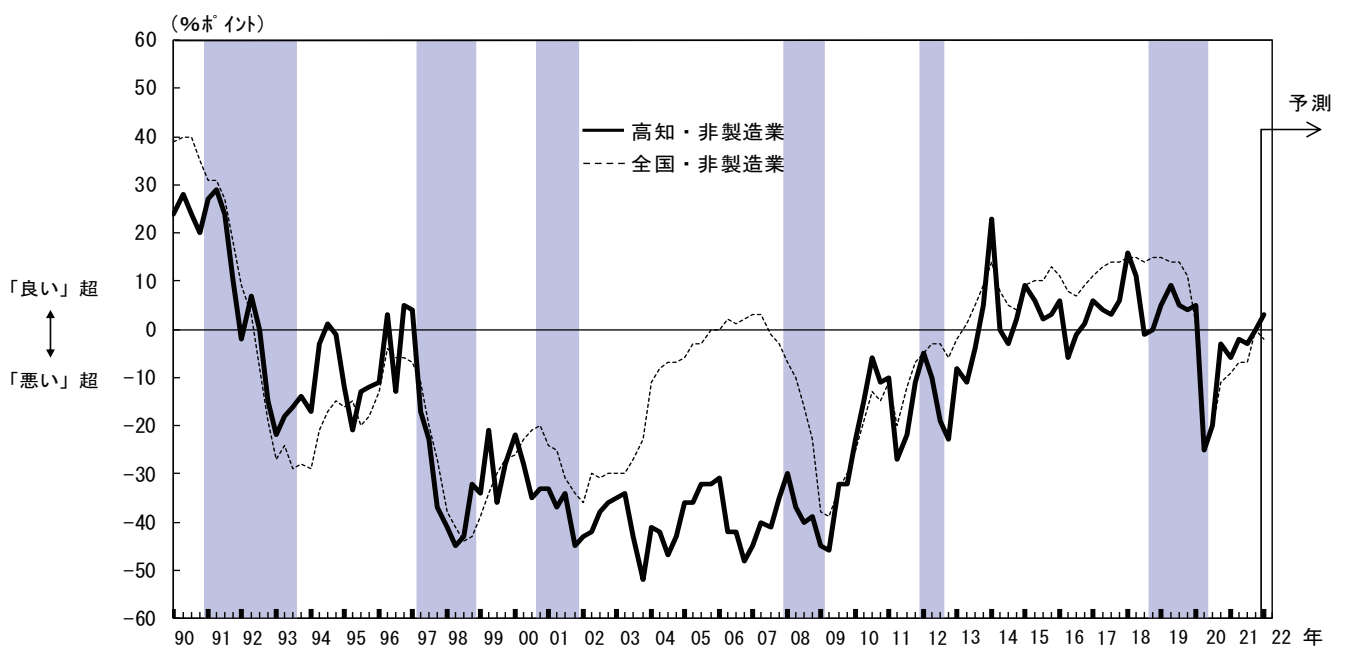

2. 事業計画

(1) 売上高

(前年度比・%)

	2020年度	2021年度		2021/上期		2021/下期	
	実績	計画	(修正率)	実績	(修正率)	計画	(修正率)
全産業	0.0	+ 2.7	(+ 0.6)	+ 3.3	(+ 0.2)	+ 2.1	(+ 0.9)
製造業	▲ 1.7	+ 4.4	(+ 2.3)	+ 8.5	(+ 2.2)	+ 0.6	(+ 2.4)
非製造業	+ 0.4	+ 2.3	(+ 0.2)	+ 2.2	(▲ 0.2)	+ 2.4	(+ 0.6)

(注3) 前年度比や修正率の「0.0」は正・負を区分していない(集計上、「+0.0」と「▲0.0」を纏めて「0.0」と表記(以下の項目も同様))。

(2) 経常利益

(前年度比・%)

	2020年度	2021年度		2021/上期		2021/下期	
	実績	計画	(修正率)	実績	(修正率)	計画	(修正率)
全産業	+ 3.7	+ 7.5	(+ 17.8)	+ 8.7	(+ 22.2)	+ 6.4	(+ 14.3)
製造業	▲ 14.3	+ 36.7	(+ 19.8)	+ 34.3	(+ 22.2)	+ 40.0	(+ 16.8)
非製造業	+ 24.6	▲ 13.8	(+ 15.5)	▲ 20.1	(+ 22.0)	▲ 10.1	(+ 12.5)

▽ 売上高経常利益率(全産業)



(3) 設備投資額 (前年度比・%)

	2020年度 実績	2021年度	
		計画	(修正率)
全産業	▲ 10.0	+ 48.5	(▲ 0.5)
製造業	▲ 12.0	+ 10.8	(▲ 3.4)
非製造業	▲ 7.4	+ 93.8	(+ 1.6)

▽ 生産・営業用設備判断D.I. (%ポイント)

	2020/12月	2021/3月	6月	9月	(前回の 12月予測)	12月		2022/3月	
						最近	変化幅	先行き	変化幅
生産・営業用設備判断D.I. (「過剰」-「不足」)	6	5	4	5	(4)	3	▲ 2	0	▲ 3
製造業	6	6	6	6	(0)	6	0	0	▲ 6
非製造業	5	4	3	4	(4)	1	▲ 3	0	▲ 1

(4) 研究開発投資額 (前年度比・%)

	2020年度 実績	2021年度	
		計画	(修正率)
全産業	+ 12.0	+ 15.7	(▲ 2.3)

▽ 設備投資額の足取り

全産業

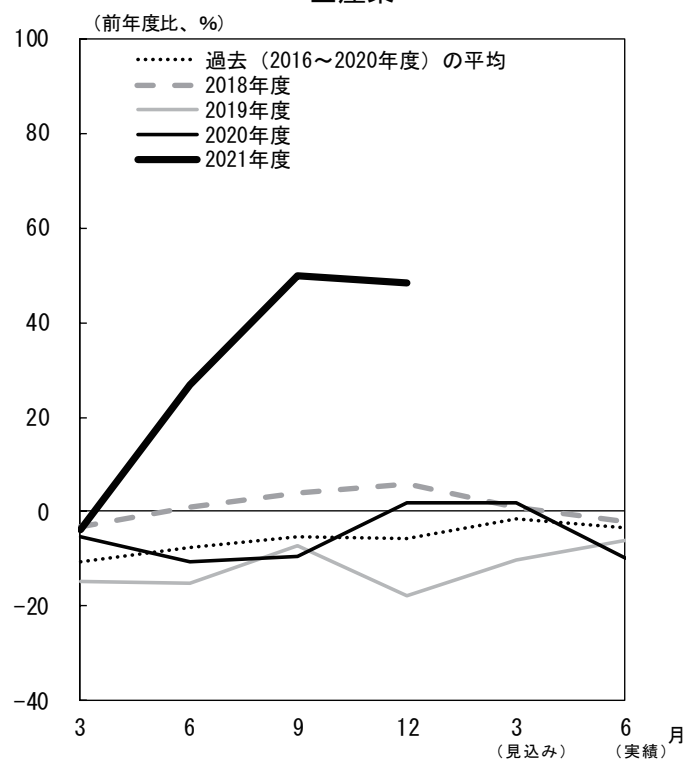

製造業

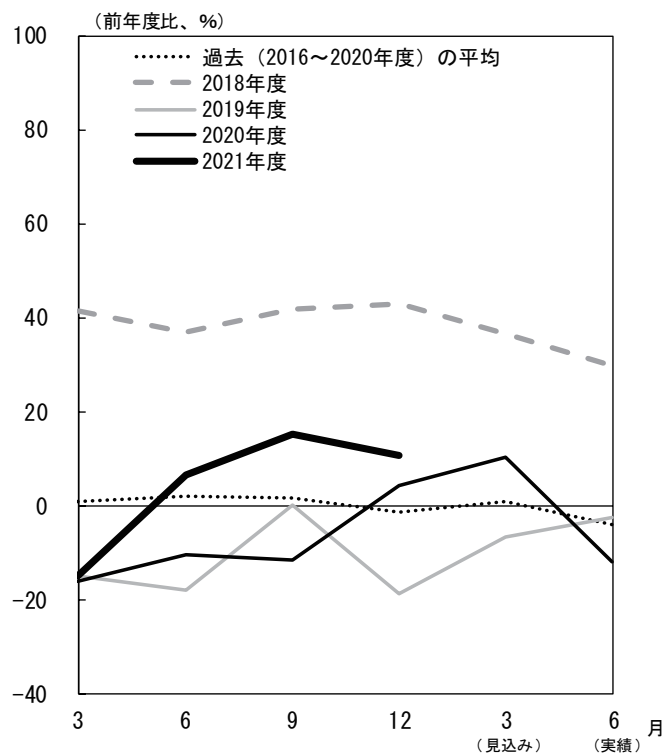

非製造業

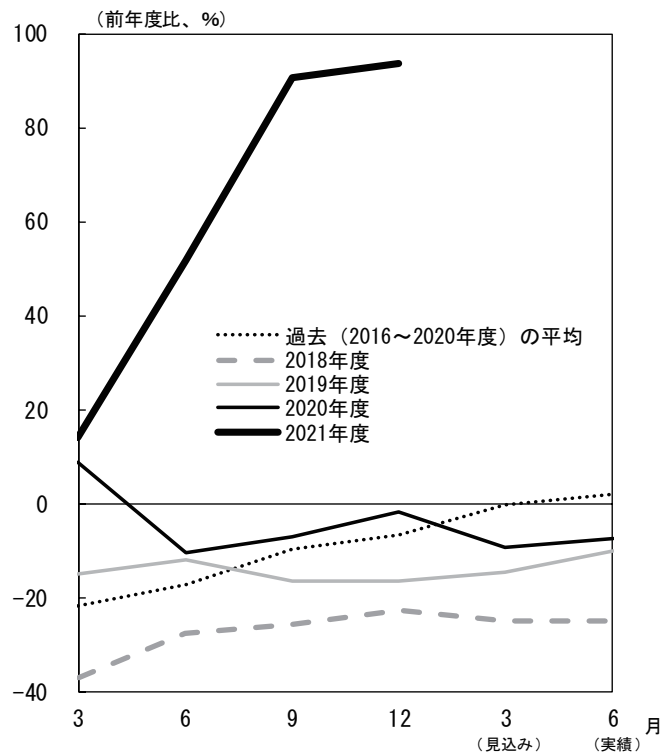

(注4) 横軸に初回調査(3月調査)から実績が確定する翌年6月調査までの6調査回を取り、毎年度の設備投資計画について、調査回毎の前年比の足取り(修正パターン)をグラフで示したものを。

3. 雇用人員判断D.I.

(%ポイント)

	2020/12月	2021/3月	6月	9月	(前回の 12月予測)	12月		2022/3月	
						最近	変化幅	先行き	変化幅
雇用人員判断D.I. (「過剰」-「不足」)	▲ 16	▲ 13	▲ 15	▲ 15	(▲ 18)	▲ 22	▲ 7	▲ 28	▲ 6
製造業	▲ 9	▲ 6	▲ 6	▲ 9	(▲ 11)	▲ 11	▲ 2	▲ 14	▲ 3
非製造業	▲ 18	▲ 15	▲ 20	▲ 19	(▲ 21)	▲ 27	▲ 8	▲ 32	▲ 5

4. 企業金融

(%ポイント)

	2020/12月	2021/3月	6月	9月	(前回の 12月予測)	12月		2022/3月	
						最近	変化幅	先行き	変化幅
資金繰り判断D.I. (「楽である」-「苦しい」)	22	18	21	18	-	18	0	-	-
製造業	26	21	26	21	-	15	▲ 6	-	-
非製造業	19	17	19	17	-	19	2	-	-
金融機関の貸出態度判断D.I. (「緩い」-「厳しい」)	27	24	30	22	-	20	▲ 2	-	-
製造業	32	26	32	21	-	15	▲ 6	-	-
非製造業	25	24	29	23	-	22	▲ 1	-	-
借入金利水準判断D.I. (「上昇」-「低下」)	▲ 4	▲ 4	▲ 4	▲ 4	(▲ 4)	▲ 3	1	▲ 1	2
製造業	▲ 3	▲ 3	0	▲ 3	(▲ 3)	0	3	0	0
非製造業	▲ 5	▲ 4	▲ 7	▲ 5	(▲ 4)	▲ 4	1	▲ 1	3

5. 需給・在庫・価格判断

(1) 製商品需給・在庫判断 D.I.

(%ポイント)

	2020/12月	2021/3月	6月	9月	(前回の 12月予測)	12月		2022/3月	
						最近	変化幅	先行き	変化幅
製商品・サービス需給判断D.I. (「需要超過」-「供給超過」)	▲ 30	▲ 25	▲ 21	▲ 19	(▲ 18)	▲ 9	10	▲ 14	▲ 5
製造業	▲ 35	▲ 26	▲ 23	▲ 23	(▲ 21)	▲ 15	8	▲ 21	▲ 6
非製造業	▲ 28	▲ 23	▲ 20	▲ 17	(▲ 16)	▲ 7	10	▲ 10	▲ 3
製商品在庫水準判断D.I. (「過大」-「不足」)	11	6	4	8	-	0	▲ 8	-	-
製造業	16	6	6	7	-	0	▲ 7	-	-
非製造業	8	6	2	8	-	0	▲ 8	-	-

(2) 価格判断 D.I.

(%ポイント)

	2020/12月	2021/3月	6月	9月	(前回の 12月予測)	12月		2022/3月	
						最近	変化幅	先行き	変化幅
仕入価格判断D.I. (「上昇」-「下落」)	7	11	21	28	(31)	39	11	43	4
製造業	3	9	32	41	(47)	53	12	56	3
非製造業	10	12	17	23	(25)	34	11	38	4
販売価格判断D.I. (「上昇」-「下落」)	2	5	4	4	(10)	7	3	16	9
製造業	0	0	6	6	(15)	6	0	26	20
非製造業	2	7	4	3	(9)	8	5	11	3

以上

高知市消費者物価指数〈令和3年10月分〉

総務省統計局 令和3年11月19日公表

高知県統計分析課
088-823-9345

総合で 99.8 (令和2年=100)

(1) 総合 99.8

前年同月比は 0.2% の下落 前月比は 0.2% の下落

(2) 生鮮食品を除く総合 99.5

前年同月比は 0.4% の下落 前月比は 0.1% の下落

(3) 生鮮食品及びエネルギーを除く総合 98.7

前年同月比は 1.3% の下落 前月比は 0.3% の下落

前年同月比は 0.2% の下落

前年同月比	上昇した主なもの	下落した主なもの
	光熱・水道 6.4%	交通・通信 △9.0%
	教養娯楽 3.4%	住居 △0.4%
	教育 3.3%	保健医療 △0.3%
	被服及び履物 1.7%	
	家具・家事用品 1.5%	
	食料 1.1%	
	諸雑費 1.0%	

前月比は 0.2% の下落

前月比	上昇した主なもの	下落した主なもの
	被服及び履物 1.0%	交通・通信 △1.4%
	教養娯楽 1.0%	家具・家事用品 △0.6%
	光熱・水道 0.9%	食料 △0.5%
	諸雑費 0.5%	保健医療 △0.4%
		住居 △0.4%

(高知市)

	総合	食料	住居	光熱・水道	家具・家事用品	被服及び履物	保健医療	交通・通信	教育	教養娯楽	諸雑費
ウェイト	10000	2659	2031	692	398	342	435	1559	293	900	691
令和2年10月	100.0	100.2	100.9	98.0	99.9	101.5	100.2	100.0	99.5	97.9	100.7
令和3年9月	100.0	101.8	100.9	103.4	102.1	102.2	100.2	92.2	102.8	100.2	101.2
令和3年10月	99.8	101.3	100.5	104.3	101.4	103.3	99.8	90.9	102.8	101.3	101.7
前年同月比(%)	△0.2	1.1	△0.4	6.4	1.5	1.7	△0.3	△9.0	3.3	3.4	1.0
前月比(%)	△0.2	△0.5	△0.4	0.9	△0.6	1.0	△0.4	△1.4	0.0	1.0	0.5
寄与度(前年同月比)		0.28	△0.07	0.43	0.06	0.06	△0.01	△1.41	0.10	0.30	0.07
寄与度(前月比)		△0.14	△0.08	0.06	△0.03	0.04	△0.02	△0.20	0.00	0.09	0.03

高知市消費者物価指数

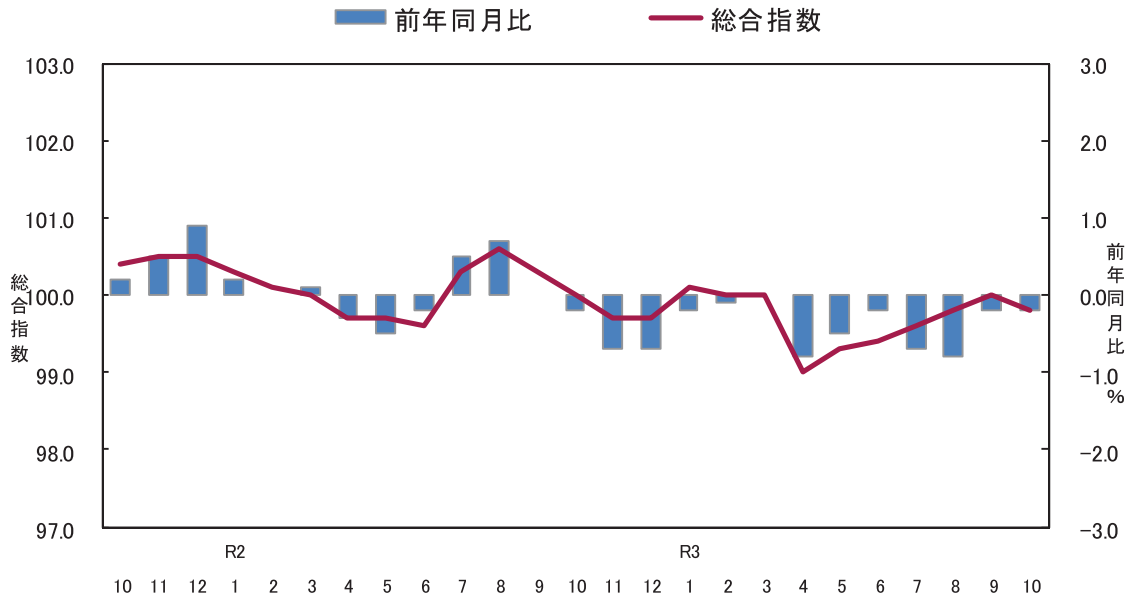

<参考> 全国消費者物価指数の動向

(令和3年10月分)

総合指数は令和2年を100として99.9となりました。

前月比は0.2%の下落となり、前年同月比は0.1%の上昇となりました。

(全国)

	総合	食料	住居	光熱・水道	家具・家事用品	被服及び履物	保健医療	交通・通信	教育	娯楽	養楽	諸雑費
ウェイト	10000	2626	2149	693	387	353	477	1493	304	911	607	
令和2年10月	99.8	100.4	100.0	98.1	100.8	102.0	99.7	99.8	99.2	98.0	100.5	
令和3年9月	100.1	101.4	100.7	103.1	101.6	101.7	99.7	93.5	100.4	101.6	101.2	
令和3年10月	99.9	100.8	100.7	104.4	101.7	101.8	99.4	92.3	100.4	102.1	101.8	
前年同月比(%)	0.1	0.5	0.7	6.4	0.9	△0.2	△0.3	△7.5	1.1	4.3	1.2	
前月比(%)	△0.2	△0.5	0.0	1.3	0.1	0.1	△0.3	△1.3	0.0	0.5	0.5	
寄与度(前年同月比)	/	0.12	0.14	0.44	0.03	△0.01	△0.01	△1.12	0.03	0.38	0.07	
寄与度(前月比)	/	△0.14	△0.01	0.09	0.00	0.00	△0.02	△0.18	0.00	0.05	0.03	

(1) 食料指数 101.3

前月比(△) 0.5%
前年同月比(+) 1.1%

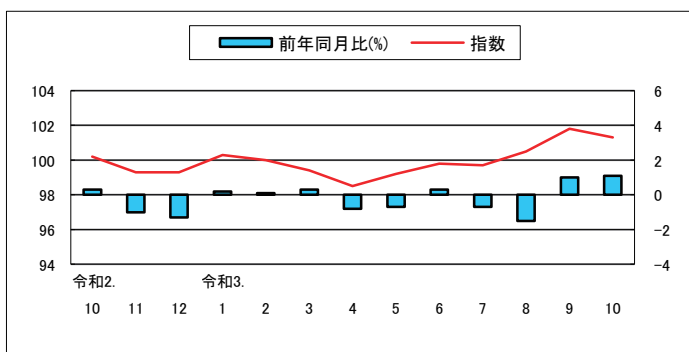

(2) 住居指数 100.5

前月比(△) 0.4%
前年同月比(△) 0.4%

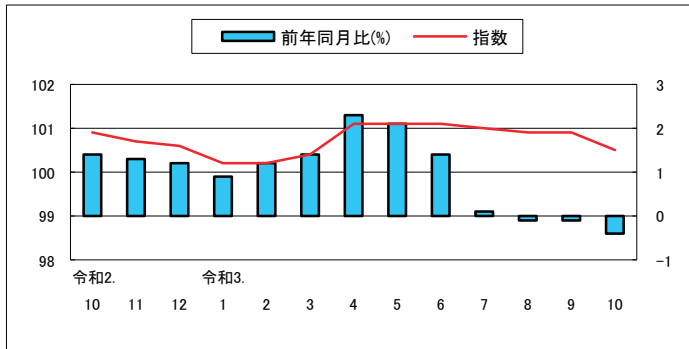

(3) 光熱・水道指数 104.3

前月比(+) 0.9%
前年同月比(+) 6.4%

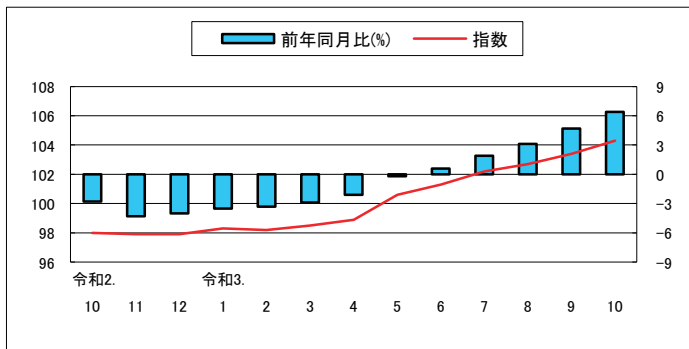

(4) 家具・家事用品指数 101.4

前月比(△) 0.6%
前年同月比(+) 1.5%

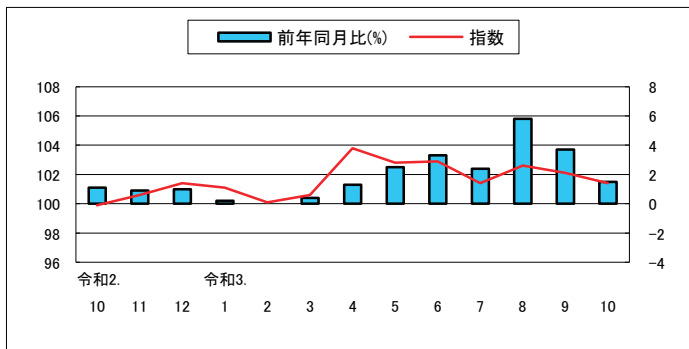

(5) 被服及び履物指数 103.3

前月比(+) 1.0%
前年同月比(+) 1.7%

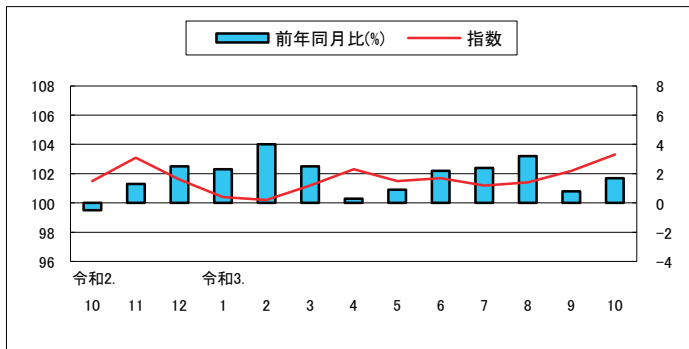

(6) 保健医療指数 99.8

前月比(△) 0.4%
前年同月比(△) 0.3%

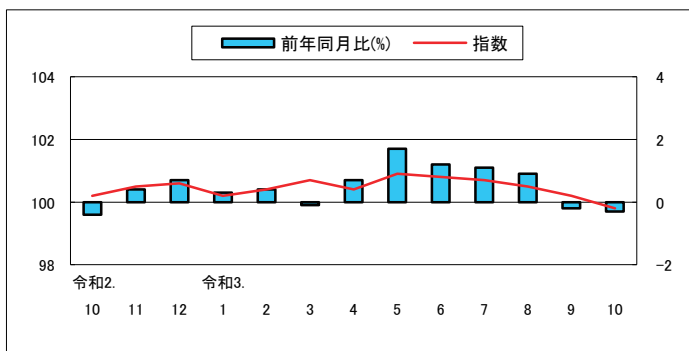

(7) 交通・通信指数 90.9

前月比(△) 1.4%
前年同月比(△) 9.0%

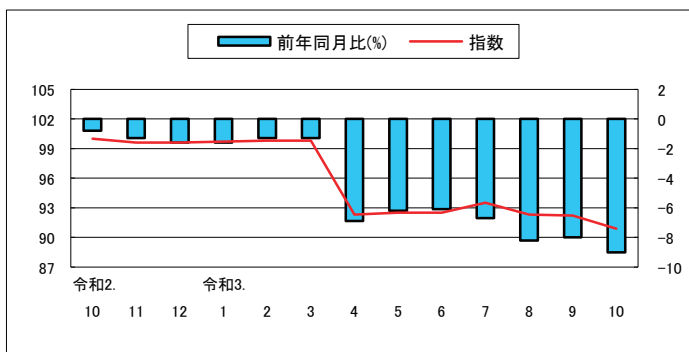

(8) 教育指数 102.8

前月比 0.0%
前年同月比(+) 3.3%

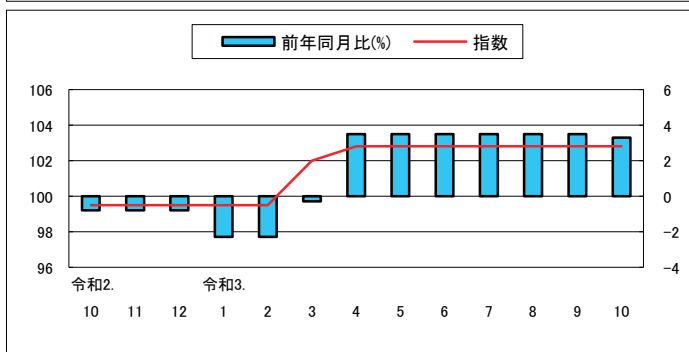

(9) 教養娯楽指数 101.3

前月比(+) 1.0%
前年同月比(+) 3.4%

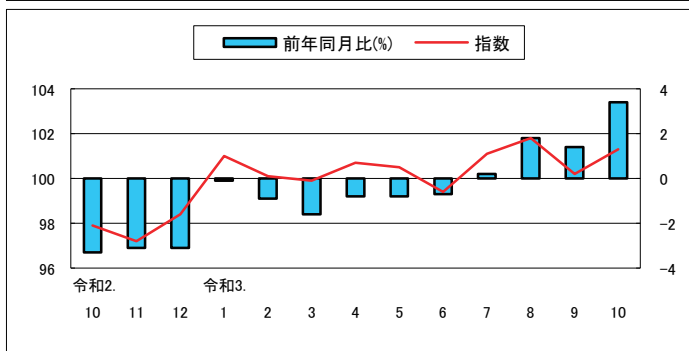

(10) 諸雑費指数 101.7

前月比(+) 0.5%
前年同月比(+) 1.0%

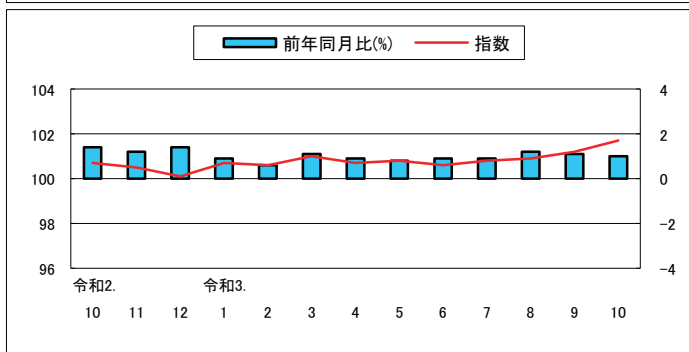

高知市中分類指数

(令和2年=100)

中 分 類	ウエイト	令和 02年 平均	令和 02年 10月	令和 03年 9月	令和 03年 10月	前月比 (%)	前年 同月比 (%)
総 合	10000	100.0	100.0	100.0	99.8	△0.2	△0.2
食料	2659	100.0	100.2	101.8	101.3	△0.5	1.1
穀類	206	100.0	101.0	98.0	97.9	△0.2	△3.1
魚介類	194	100.0	98.4	98.2	100.1	1.9	1.8
肉類	248	100.0	97.8	101.9	101.5	△0.4	3.8
乳卵類	118	100.0	99.6	103.7	102.1	△1.6	2.5
野菜・海藻	251	100.0	103.4	114.8	106.5	△7.2	3.0
果物	101	100.0	102.9	103.7	111.0	7.1	7.9
油脂・調味料	119	100.0	100.1	102.5	101.4	△1.1	1.2
菓子類	234	100.0	100.0	101.2	98.0	△3.1	△1.9
調理食品	394	100.0	99.7	100.8	101.7	0.8	2.0
飲料	164	100.0	99.2	97.7	99.8	2.1	0.5
酒類	132	100.0	101.1	100.6	100.9	0.3	△0.2
外食	497	100.0	100.5	100.0	100.0	0.0	△0.4
住居	2031	100.0	100.9	100.9	100.5	△0.4	△0.4
家賃	1647	100.0	101.1	100.8	100.3	△0.5	△0.8
設備修繕・維持	384	100.0	99.9	101.3	101.3	0.0	1.3
光熱・水道	692	100.0	98.0	103.4	104.3	0.9	6.4
電気代	345	100.0	96.5	104.1	105.2	1.0	9.0
ガス代	182	100.0	99.3	103.7	104.8	1.0	5.5
他の光熱	16	100.0	97.1	114.2	118.2	3.6	21.8
上下水道料	148	100.0	100.0	100.0	100.0	0.0	0.0
家具・家事用品	398	100.0	99.9	102.1	101.4	△0.6	1.5
家庭用耐久財	129	100.0	98.8	100.6	101.4	0.8	2.7
室内装備品	23	100.0	99.1	94.0	86.5	△8.0	△12.7
寝具類	32	100.0	100.1	107.4	107.4	0.0	7.2
家事雑貨	72	100.0	100.3	101.5	101.8	0.3	1.5
家事用消耗品	100	100.0	101.1	105.4	103.3	△2.1	2.2
家事サービス	42	100.0	100.0	100.0	100.0	0.0	0.0
被服及び履物	342	100.0	101.5	102.2	103.3	1.0	1.7
衣料	134	100.0	101.3	100.1	100.9	0.8	△0.3
和服	2	100.0	100.0	100.0	100.0	0.0	0.0
洋服	132	100.0	101.3	100.1	100.9	0.8	△0.4
シャツ・セーター・下着類	116	100.0	102.6	106.4	108.6	2.1	5.8
シャツ・セーター類	80	100.0	102.7	107.2	109.3	2.0	6.5
下着類	36	100.0	102.5	104.7	107.1	2.2	4.4
履物類	46	100.0	100.0	100.0	100.0	0.0	0.0
他の被服	29	100.0	101.6	98.7	98.7	0.0	△2.8
被服関連サービス	18	100.0	100.0	101.6	101.6	0.0	1.6

高知市中分類指数（続き）

（令和2年=100）

中 分 類	ウエイト	令和 02年 平均	令和 02年 10月	令和 03年 9月	令和 03年 10月	前月比 (%)	前年 同月比 (%)
保健医療	435	100.0	100.2	100.2	99.8	△0.4	△0.3
医薬品・健康保持用摂取品	121	100.0	98.8	99.2	98.0	△1.2	△0.8
保健医療用品・器具	93	100.0	103.0	103.0	103.6	0.6	0.6
保健医療サービス	222	100.0	99.8	99.7	99.3	△0.4	△0.5
交通・通信	1559	100.0	100.0	92.2	90.9	△1.4	△9.0
交通	108	100.0	98.6	100.9	100.6	△0.2	2.0
自動車等関係費	967	100.0	99.7	102.0	102.9	0.9	3.2
通信	485	100.0	100.8	71.0	65.0	△8.3	△35.5
教育	293	100.0	99.5	102.8	102.8	0.0	3.3
授業料等	195	100.0	98.9	99.7	99.7	0.0	0.8
教科書・学習参考教材	8	100.0	100.1	100.1	100.1	0.0	0.0
補習教育	90	100.0	100.7	109.7	109.7	0.0	8.9
教養娯楽	900	100.0	97.9	100.2	101.3	1.0	3.4
教養娯楽用耐久財	68	100.0	100.1	100.1	100.9	0.8	0.8
教養娯楽用品	217	100.0	99.6	95.9	99.1	3.4	△0.4
書籍・他の印刷物	120	100.0	100.2	101.6	101.7	0.1	1.5
教養娯楽サービス	495	100.0	96.3	101.8	102.2	0.3	6.1
諸雑費	691	100.0	100.7	101.2	101.7	0.5	1.0
理美容サービス	113	100.0	100.0	100.0	100.0	0.0	0.0
理美容用品	172	100.0	100.8	100.9	100.4	△0.5	△0.3
身の回り用品	53	100.0	100.0	97.8	100.0	2.3	0.0
たばこ	48	100.0	106.8	106.8	113.5	6.3	6.3
他の諸雑費	305	100.0	100.1	101.5	101.5	0.0	1.4
生鮮食品	370	100.0	102.4	109.7	107.0	△2.5	4.6
生鮮魚介	107	100.0	97.4	95.5	99.2	3.8	1.8
生鮮野菜	169	100.0	105.2	121.7	109.1	△10.3	3.8
生鮮果物	94	100.0	103.1	104.6	112.2	7.3	8.8
生鮮食品を除く総合	9630	100.0	99.9	99.7	99.5	△0.1	△0.4
生鮮食品を除く食料	2289	100.0	99.9	100.6	100.4	△0.2	0.5
持家の帰属家賃を除く総合	8726	100.0	99.8	99.9	99.7	△0.2	△0.1
持家の帰属家賃を除く住居	757	100.0	100.2	100.8	100.7	△0.1	0.5
持家の帰属家賃を除く家賃	373	100.0	100.4	100.4	100.2	△0.2	△0.2
持家の帰属家賃及び生鮮食品を除く総合	8356	100.0	99.7	99.5	99.4	△0.1	△0.3
エネルギー	758	100.0	98.1	107.0	108.8	1.7	10.9
食料(酒類を除く)及びエネルギーを除く総合	6715	100.0	100.1	98.6	98.2	△0.3	△1.9
教育関係費	379	100.0	99.6	102.2	102.2	0.0	2.7
教養娯楽関係費	917	100.0	97.8	100.0	101.0	1.0	3.3
情報通信関係費	545	100.0	100.6	74.6	69.5	△6.9	△30.9
生鮮食品及びエネルギーを除く総合	8872	100.0	100.1	99.0	98.7	△0.3	△1.3

高知市消費者物価指数

(令和2年=100)

		総合	食料	住居	光熱水道	家具・家事用品	被服及び履物	保健医療	交通・通信	教育	教養娯楽	諸雑費	生鮮食品を除く総合	生鮮食品及びエネルギーを除く総合	食料(酒類を除く)及びエネルギーを除く総合
指	平成22年平均	95.1	88.1	101.6	86.5	95.3	90.7	96.0	97.8	107.7	100.1	98.5	95.8	-	99.0
	23	94.8	88.1	101.0	88.2	90.4	91.0	95.9	98.9	105.3	95.2	102.0	95.4	-	97.9
	24	94.7	88.6	100.4	89.9	91.0	90.6	95.0	99.1	105.5	94.2	101.4	95.2	-	97.4
	25	94.9	88.4	99.9	92.2	89.7	89.3	94.3	100.7	105.6	93.1	102.9	95.5	-	97.1
	26	97.6	92.1	100.6	97.9	94.1	91.0	95.0	103.1	107.1	95.8	106.7	97.9	-	99.0
	27	98.7	95.4	100.4	96.8	95.6	94.5	95.8	101.9	107.9	97.1	107.1	98.7	98.7	99.9
	28	98.5	97.2	100.0	93.3	94.7	96.5	96.4	98.8	107.9	98.0	107.3	98.4	99.1	100.0
	29	99.2	98.2	99.5	95.8	97.2	96.6	97.4	99.4	108.2	98.4	107.3	99.1	99.3	99.9
	30	99.6	98.8	99.0	99.9	94.1	95.6	98.4	100.6	107.8	99.0	107.7	99.5	99.2	99.6
	令和元年	100.1	98.8	99.4	101.9	96.8	98.2	99.3	100.4	106.6	100.2	106.4	100.2	99.8	100.1
2	100.0	100.0	100.0	100.0	100.0	100.0	100.0	100.0	100.0	100.0	100.0	100.0	100.0	100.0	
数	令和2. 10	100.0	100.2	100.9	98.0	99.9	101.5	100.2	100.0	99.5	97.9	100.7	99.9	100.1	100.1
	11	99.7	99.3	100.7	97.9	100.6	103.1	100.5	99.6	99.5	97.2	100.5	99.8	100.0	100.1
	12	99.7	99.3	100.6	97.9	101.4	101.6	100.6	99.6	99.5	98.4	100.1	99.9	100.2	100.2
	令和3. 1	100.1	100.3	100.2	98.3	101.1	100.4	100.2	99.7	99.5	101.0	100.7	100.1	100.3	100.3
	2	100.0	100.0	100.2	98.2	100.1	100.2	100.4	99.8	99.5	100.1	100.6	100.0	100.1	100.1
	3	100.0	99.4	100.4	98.5	100.6	101.2	100.7	99.8	102.0	99.9	101.0	100.2	100.2	100.2
	4	99.0	98.5	101.1	98.9	103.8	102.3	100.4	92.3	102.8	100.7	100.7	99.3	99.1	98.9
	5	99.3	99.2	101.1	100.6	102.8	101.5	100.9	92.5	102.8	100.5	100.8	99.5	99.1	98.9
	6	99.4	99.8	101.1	101.3	102.9	101.7	100.8	92.5	102.8	99.4	100.6	99.4	99.0	98.7
	7	99.6	99.7	101.0	102.2	101.4	101.2	100.7	93.5	102.8	101.1	100.8	99.7	99.2	98.9
8	99.8	100.5	100.9	102.7	102.6	101.4	100.5	92.3	102.8	101.8	100.9	99.7	99.2	98.8	
前 月 比 (%)	令和2. 10	△0.3	△0.6	△0.1	△0.7	1.5	0.1	△0.2	△0.3	0.2	△0.9	0.6	△0.1	0.0	0.0
	11	△0.3	△1.0	△0.2	△0.1	0.8	1.5	0.3	△0.4	0.0	△0.7	△0.2	△0.2	△0.1	0.0
	12	0.1	0.1	△0.1	0.0	0.7	△1.4	0.1	0.0	0.0	1.3	△0.3	0.2	0.2	0.1
	令和3. 1	0.4	1.0	△0.4	0.3	△0.2	△1.2	△0.4	0.1	0.0	2.6	0.6	0.2	0.1	0.1
	2	△0.2	△0.3	0.0	△0.1	△1.1	△0.2	0.2	0.2	0.0	△0.9	△0.1	△0.1	△0.2	△0.2
	3	0.0	△0.6	0.1	0.3	0.5	1.1	0.3	0.0	2.5	△0.2	0.4	0.2	0.1	0.1
	4	△1.0	△0.9	0.7	0.5	3.1	1.0	△0.2	△7.6	0.8	0.8	△0.3	△0.9	△1.1	△1.3
	5	0.3	0.7	0.0	1.7	△0.9	△0.8	0.5	0.3	0.0	△0.2	0.1	0.2	0.1	0.0
	6	0.1	0.6	0.1	0.7	0.1	0.3	△0.1	△0.1	0.0	△1.1	△0.2	0.0	△0.1	△0.2
	7	0.3	△0.1	△0.1	0.9	△1.5	△0.5	△0.1	1.1	0.0	1.7	0.2	0.3	0.2	0.2
8	0.1	0.7	△0.1	0.5	1.2	0.2	△0.2	△1.2	0.0	0.7	0.1	0.0	△0.1	△0.1	
前 年 同 月 比 (%)	令和2. 10	△0.2	0.3	1.4	△2.8	1.1	△0.5	△0.4	△0.8	△0.8	△3.3	1.4	△0.4	0.1	0.2
	11	△0.7	△1.0	1.3	△4.3	0.9	1.3	0.4	△1.3	△0.8	△3.1	1.2	△0.6	0.0	0.2
	12	△0.7	△1.3	1.2	△4.0	1.0	2.5	0.7	△1.6	△0.8	△3.1	1.4	△0.5	0.1	0.2
	令和3. 1	△0.2	0.2	0.9	△3.5	0.2	2.3	0.3	△1.6	△2.3	△0.1	0.9	△0.3	0.1	0.3
	2	△0.1	0.1	1.2	△3.3	0.0	4.0	0.4	△1.3	△2.3	△0.9	0.6	△0.2	0.2	0.3
	3	0.0	0.3	1.4	△2.9	0.4	2.5	△0.1	△1.3	△0.3	△1.6	1.1	△0.1	0.1	0.2
	4	△0.8	△0.8	2.3	△2.1	1.3	0.3	0.7	△6.9	3.5	△0.8	0.9	△0.6	△0.7	△1.0
	5	△0.5	△0.7	2.1	△0.2	2.5	0.9	1.7	△6.2	3.5	△0.8	0.8	△0.3	△0.7	△0.9
	6	△0.2	0.3	1.4	0.6	3.3	2.2	1.2	△6.1	3.5	△0.7	0.9	△0.2	△0.7	△1.0
	7	△0.7	△0.7	0.1	1.9	2.4	2.4	1.1	△6.7	3.5	0.2	0.9	△0.4	△1.0	△1.4
8	△0.8	△1.5	△0.1	3.1	5.8	3.2	0.9	△8.2	3.5	1.8	1.2	△0.4	△1.0	△1.3	
9	△0.2	1.0	△0.1	4.7	3.7	0.8	△0.2	△8.0	3.5	1.4	1.1	△0.3	△1.0	△1.5	
10	△0.2	1.1	△0.4	6.4	1.5	1.7	△0.3	△9.0	3.3	3.4	1.0	△0.4	△1.3	△1.9	

高知市消費者物価指数年平均

(令和2年=100)

年	総合	前年比 (%)	食料	住居	光熱 水道	家具 家事用品	被服及び 履物	保健医療	交通 通信	教育	教養娯楽	諸雑費	生鮮食品 を除く 総合	生鮮食品及び エネルギー を除く総合	食料(酒類を 除く)及びエネルギー を除く総合
昭和 45	31.7	-	27.4	33.5	29.5	76.3	27.5	38.5	39.2	17.2	40.4	32.2	32.1	-	-
46	34.1	7.2	29.4	34.4	30.8	80.4	30.4	39.2	41.6	18.9	44.5	34.0	34.4	-	-
47	36.0	5.5	30.8	38.4	31.0	82.3	32.2	42.8	44.2	20.2	46.4	36.3	36.4	-	-
48	40.4	12.3	35.0	42.1	31.8	93.5	39.8	42.1	47.8	22.1	51.7	38.3	40.9	-	-
49	49.1	21.8	43.8	47.6	40.7	121.1	48.1	45.6	57.3	26.2	63.3	43.9	49.8	-	-
50	54.9	11.7	49.7	50.6	45.2	126.8	51.0	52.3	64.1	33.5	72.8	49.4	55.5	-	-
51	60.1	9.4	54.1	56.3	49.7	129.3	57.0	55.9	70.3	38.3	77.0	57.9	60.6	-	-
52	65.5	9.0	57.8	63.5	54.1	136.0	62.9	59.0	81.1	44.2	81.8	62.0	66.3	-	-
53	68.4	4.4	59.4	70.8	53.6	137.5	66.9	64.4	81.8	49.2	84.8	63.4	69.7	-	-
54	70.6	3.3	60.6	72.8	55.0	141.3	71.0	65.2	87.4	51.9	86.3	65.0	72.1	-	-
55	76.2	7.8	65.4	76.3	74.2	154.3	74.2	66.1	93.4	54.7	92.5	71.5	77.1	-	-
56	79.2	3.9	67.7	79.0	78.1	164.3	77.5	68.4	95.9	57.4	96.8	74.2	80.4	-	-
57	81.5	2.9	68.6	80.9	81.8	162.0	82.5	70.6	101.0	61.6	98.9	76.0	83.0	-	-
58	82.3	0.9	70.0	82.1	81.5	164.3	78.6	71.2	100.5	64.6	101.4	78.8	83.7	-	-
59	84.1	2.2	71.9	83.6	80.9	171.5	80.1	73.5	101.3	66.7	103.4	80.8	85.5	-	-
60	86.0	2.4	73.8	85.5	81.4	172.6	83.3	78.0	102.6	68.7	105.5	81.9	87.3	-	-
61	86.4	0.4	74.0	86.4	79.0	171.9	83.9	79.4	102.2	70.4	107.0	83.0	87.7	-	-
62	86.2	-0.2	73.5	88.3	74.8	169.3	83.3	80.9	102.2	70.9	107.4	83.7	87.7	-	-
63	86.9	0.8	74.8	89.4	73.5	168.8	84.3	80.8	102.0	72.0	107.7	83.7	88.1	-	-
平成 元	88.7	2.1	76.4	90.7	73.2	170.3	89.7	82.0	103.5	74.2	109.2	83.7	90.0	-	-
2	91.6	3.3	81.0	92.9	73.5	169.1	93.1	82.3	104.1	76.7	112.6	85.3	91.8	-	-
3	94.1	2.7	84.6	93.7	74.7	167.3	98.1	82.0	105.0	80.4	115.7	86.9	94.1	-	-
4	94.5	0.4	84.3	93.6	74.5	167.6	99.1	84.0	103.3	84.2	119.3	88.3	94.9	-	-
5	95.0	0.6	85.1	93.9	74.7	160.5	98.6	85.0	104.0	87.7	121.0	89.7	95.5	-	-
6	95.7	0.7	85.7	95.4	74.8	155.6	100.4	84.3	103.8	90.2	120.7	91.9	96.2	-	-
7	95.8	0.1	85.3	96.6	76.4	151.4	100.4	83.8	104.0	93.4	119.7	92.1	96.2	-	-
8	96.0	0.3	85.0	97.8	76.0	151.5	102.8	85.1	103.7	95.9	118.3	93.0	96.5	-	-
9	97.6	1.6	86.6	98.6	79.9	149.8	104.4	89.2	104.1	98.5	120.0	93.6	98.1	-	-
10	98.7	1.2	88.5	99.9	78.4	146.1	108.1	95.8	101.3	100.6	120.0	94.2	98.6	-	-
11	98.9	0.2	88.7	101.3	77.5	142.0	108.9	95.3	100.4	102.9	119.8	95.0	99.1	-	-
12	98.1	-0.9	86.6	101.5	78.8	138.6	105.6	94.2	101.0	105.0	119.5	94.6	98.9	-	-
13	97.3	-0.8	86.3	101.2	79.5	134.3	100.7	95.8	101.0	107.0	114.6	94.8	98.0	-	-
14	96.3	-1.0	86.1	100.5	80.3	124.8	98.1	94.6	99.5	108.5	111.1	95.7	97.1	-	-
15	95.9	-0.4	86.0	100.5	80.1	119.4	94.4	97.9	99.4	110.3	108.7	95.7	96.6	-	-
16	96.0	0.1	86.9	101.0	80.2	112.9	94.5	98.1	99.5	111.5	106.4	96.3	96.3	-	-
17	95.6	-0.4	85.9	101.7	81.1	108.6	92.9	97.9	100.0	113.3	105.9	95.5	96.1	-	101.5
18	95.3	-0.3	85.4	100.6	84.3	108.4	90.2	97.9	99.7	115.6	104.5	95.9	96.0	-	100.6
19	95.3	0.0	84.6	101.6	85.4	106.4	91.8	97.5	99.7	116.9	103.4	96.9	96.1	-	100.6
20	96.7	1.4	87.3	101.0	88.9	106.0	92.0	96.8	102.0	117.7	103.9	97.3	97.5	-	100.6
21	95.7	-1.0	89.3	100.4	86.8	102.7	91.6	95.9	96.6	118.2	100.9	96.7	96.3	-	99.7
22	95.1	-0.6	88.1	101.6	86.5	95.3	90.7	96.0	97.8	107.7	100.1	98.5	95.8	-	99.0
23	94.8	-0.4	88.1	101.0	88.2	90.4	91.0	95.9	98.9	105.3	95.2	102.0	95.4	-	97.9
24	94.7	0.0	88.6	100.4	89.9	91.0	90.6	95.0	99.1	105.5	94.2	101.4	95.2	-	97.4
25	94.9	0.1	88.4	99.9	92.2	89.7	89.3	94.3	100.7	105.6	93.1	102.9	95.5	-	97.1
26	97.6	2.9	92.1	100.6	97.9	94.1	91.0	95.0	103.1	107.1	95.8	106.7	97.9	-	99.0
27	98.7	1.1	95.4	100.4	96.8	95.6	94.5	95.8	101.9	107.9	97.1	107.1	98.7	-	99.9
28	98.5	-0.1	97.2	100.0	93.3	94.7	96.5	96.4	98.8	107.9	98.0	107.3	98.4	99.1	100.0
29	99.2	0.6	98.2	99.5	95.8	97.2	96.6	97.4	99.4	108.2	98.4	107.3	99.1	99.3	99.9
30	99.6	0.5	98.8	99.0	99.9	94.1	95.6	98.4	100.6	107.8	99.0	107.7	99.5	99.2	99.6
令和 元	100.1	0.5	98.8	99.4	101.9	96.8	98.2	99.3	100.4	106.6	100.2	106.4	100.2	99.8	100.1
2	100.0	-0.1	100.0	100.0	100.0	100.0	100.0	100.0	100.0	100.0	100.0	100.0	100.0	100.0	100.0

鉱工業生産指数の動向〈令和3年9月〉

公表日 令和3年11月30日
高知県統計分析課
088-823-9345(直通)

〈概況〉

－ 生産 対前月比 0.8% 減 －

令和3年9月の高知県鉱工業生産指数(季節調整済指数)は、鉱工業総合で90.6と前月に比べ 0.8% 減となりました。

(平成27年=100)

業種	季節調整済指数		原指数	
	指数	対前月比(%)	指数	対前年同月比(%)
鉱工業総合	90.6	△ 0.8	92.1	△ 3.5
製造工業総合	90.3	△ 1.1	91.8	△ 4.0
鉄鋼業	106.2	△ 6.4	110.7	19.5
金属製品工業	109.8	5.4	108.5	35.6
機械工業	68.9	△ 15.3	78.8	△ 32.9
電気機械工業	94.5	△ 2.3	102.7	9.7
窯業・土石製品工業	96.8	2.5	101.3	15.1
化学工業	119.8	△ 9.0	98.8	3.7
パルプ・紙・紙加工品工業	97.1	2.4	90.9	8.1
繊維工業	93.5	10.5	92.9	△ 13.2
木材・木製品工業	90.3	△ 4.9	85.0	13.3
食料品工業	95.7	0.1	92.0	△ 4.1
その他の工業	98.4	11.4	85.8	0.8
鉱業	105.6	14.2	105.1	26.5

高知県の鉱工業生産指数

		鉱工業総合					
		製造工業総合					
			鉄鋼業	金属製品工業	機械工業	電気機械工業	
ウエイト		10000.0	9783.0	399.4	480.6	2144.6	839.8
年平均	平成 27年	100.0	100.0	100.0	100.0	100.0	100.0
	28	100.9	101.1	97.7	95.0	106.2	104.7
	29	104.2	104.4	108.0	97.1	111.7	110.4
	30	103.1	103.3	121.2	106.5	108.9	108.5
	令和 元	99.3	99.4	110.0	107.9	107.3	100.4
	2	93.0	93.1	88.5	82.9	93.0	92.0
原指数	令和2年 9月	95.4	95.6	92.6	80.0	117.5	93.6
	10	95.0	94.9	92.4	81.0	107.9	86.4
	11	101.1	101.2	86.0	75.3	115.0	95.5
	12	88.5	88.1	78.1	74.3	52.5	105.3
	令和3年 1	83.5	83.8	87.0	80.6	81.7	91.8
	2	84.4	85.3	93.4	83.4	72.1	101.1
	3	116.7	117.1	99.0	82.8	170.6	104.0
	4	92.6	92.5	104.6	78.7	73.9	104.5
	5	93.6	93.5	94.6	81.4	89.1	93.4
	6	91.0	90.7	107.5	94.6	54.6	105.2
	7	94.5	94.3	97.8	91.7	82.0	106.4
	8	91.8	91.9	99.9	109.4	94.4	92.8
	9	92.1	91.8	110.7	108.5	78.8	102.7
対前年同月比		△ 3.5	△ 4.0	19.5	35.6	△ 32.9	9.7
季節調整済指数	令和2年 9月	93.8	94.0	88.9	81.0	102.7	86.1
	10	95.4	95.3	86.8	77.7	116.8	83.2
	11	95.4	95.5	84.6	81.8	96.3	93.8
	12	89.4	89.4	75.3	70.1	79.7	99.2
	令和3年 1	92.2	92.5	93.2	87.4	80.8	104.9
	2	84.0	84.8	93.6	79.5	61.2	101.6
	3	109.3	109.7	92.2	76.0	182.7	97.1
	4	97.3	97.2	100.5	78.7	95.8	103.1
	5	97.4	97.2	103.6	93.6	87.3	111.2
	6	90.8	90.6	104.7	92.0	64.0	105.4
7	91.7	91.3	100.6	93.7	69.8	101.6	
8	91.3	91.3	113.5	104.2	81.3	96.7	
9	90.6	90.3	106.2	109.8	68.9	94.5	
対前月比		△ 0.8	△ 1.1	△ 6.4	5.4	△ 15.3	△ 2.3

鉱工業生産指数の推移（季節調整済）
（平成27年＝100）

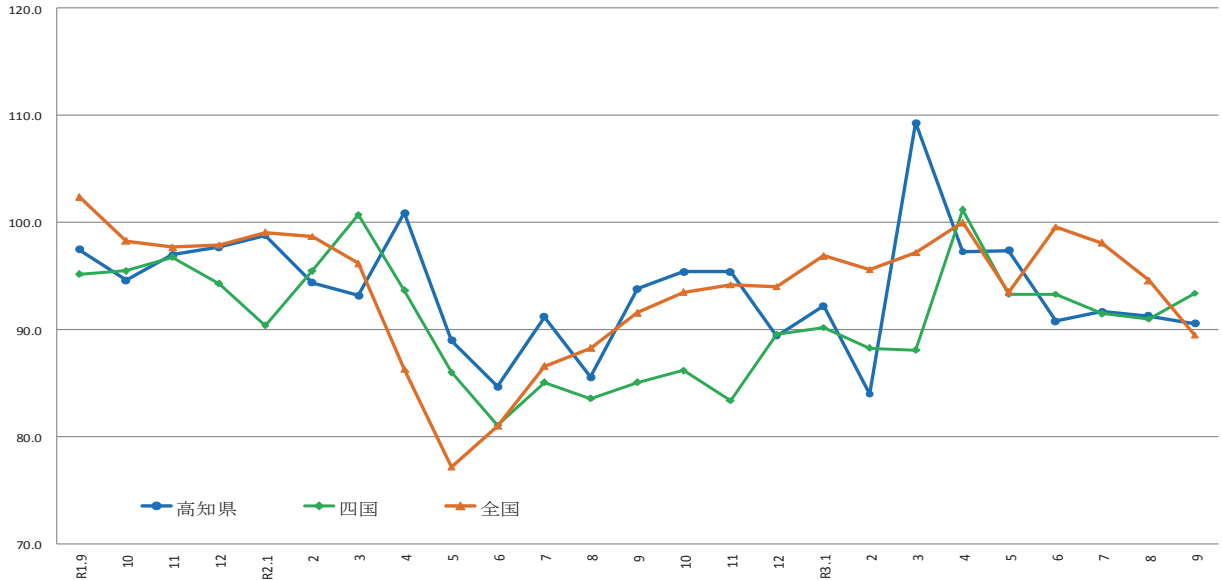

	R1.9	10	11	12	R2.1	2	3	4	5	6	7	8	9	10	11	12	R3.1	2	3	4	5	6	7	8	9
高知県	97.5	94.6	97.0	97.7	98.8	94.4	93.2	100.9	89.0	84.7	91.2	85.6	93.8	95.4	95.4	89.4	92.2	84.0	109.3	97.3	97.4	90.8	91.7	91.3	90.6
四国	95.2	95.5	96.8	94.3	90.4	95.5	100.7	93.7	86.0	81.1	85.1	83.6	85.1	86.2	83.4	89.6	90.2	88.3	88.1	101.2	93.3	93.3	91.5	91.0	93.4
全国	102.4	98.3	97.7	97.9	99.1	98.7	96.2	86.3	77.2	81.0	86.6	88.3	91.6	93.5	94.2	94.0	96.9	95.6	97.2	100.0	93.5	99.6	98.1	94.6	89.5

出典：四国経済産業局（四国）、経済産業省（全国）
※四国経済産業局（四国）は、最新月の数値のみ速報値となっております。

（平成27年＝100）

							鉱業
窯業・土石製品工業	化学工業	パルプ・紙・紙加工品工業	繊維工業	木材・木製品工業	食料品工業	その他の工業	
1093.1	248.2	996.2	304.2	569.7	1885.2	822.0	217.0
100.0	100.0	100.0	100.0	100.0	100.0	100.0	100.0
96.8	95.5	102.3	101.2	92.5	103.4	95.3	94.5
96.6	91.7	105.3	100.7	100.4	104.7	98.1	95.7
90.9	102.0	103.7	108.2	100.8	99.7	97.0	97.2
90.4	104.6	97.5	104.3	89.6	97.9	89.4	94.1
87.5	96.7	93.7	105.8	78.8	100.0	97.7	89.4
88.0	95.3	84.1	107.0	75.0	95.9	85.1	83.1
84.6	100.7	88.5	116.7	80.0	97.1	96.0	99.8
111.4	112.8	97.5	108.5	80.0	97.1	102.5	94.7
99.1	116.0	94.7	108.7	75.0	102.3	114.8	105.3
76.5	106.5	89.4	90.1	75.0	84.2	80.2	69.8
76.3	91.0	99.7	105.4	80.0	83.4	94.3	43.0
92.1	98.5	107.1	92.7	100.0	99.0	133.0	102.1
63.8	96.0	103.8	103.5	95.0	109.6	109.8	96.7
91.8	82.4	93.9	100.1	85.0	103.4	97.4	100.1
96.0	84.0	100.3	103.5	90.0	103.3	109.4	106.5
76.3	87.5	101.3	100.4	90.0	104.1	110.2	99.1
92.7	85.0	83.3	83.9	85.0	98.6	74.2	86.8
101.3	98.8	90.9	92.9	85.0	92.0	85.8	105.1
15.1	3.7	8.1	△ 13.2	13.3	△ 4.1	0.8	26.5
84.0	115.5	89.9	107.6	79.7	99.8	97.6	83.5
86.2	94.2	88.9	114.3	75.2	96.4	95.9	98.9
94.6	95.4	97.6	111.6	75.3	99.2	104.0	88.5
86.6	90.3	92.3	114.4	70.8	96.1	98.8	90.1
87.9	93.9	96.8	98.5	77.7	98.9	102.3	77.6
72.0	91.3	96.8	114.6	85.0	95.3	102.8	45.6
85.0	76.4	100.8	87.6	88.6	97.2	104.3	91.4
82.2	103.1	95.1	98.2	93.1	101.5	100.1	98.4
95.8	86.3	95.4	107.8	89.8	101.1	105.3	108.6
88.7	92.9	95.4	94.4	89.6	102.5	102.5	102.1
89.1	121.4	99.6	92.5	95.0	96.9	105.2	107.4
94.4	131.6	94.8	84.6	95.0	95.6	88.3	92.5
96.8	119.8	97.1	93.5	90.3	95.7	98.4	105.6
2.5	△ 9.0	2.4	10.5	△ 4.9	0.1	11.4	14.2

製造鉱工業総合及び3分類平均の推移(季節調整済)

(平成27年=100)

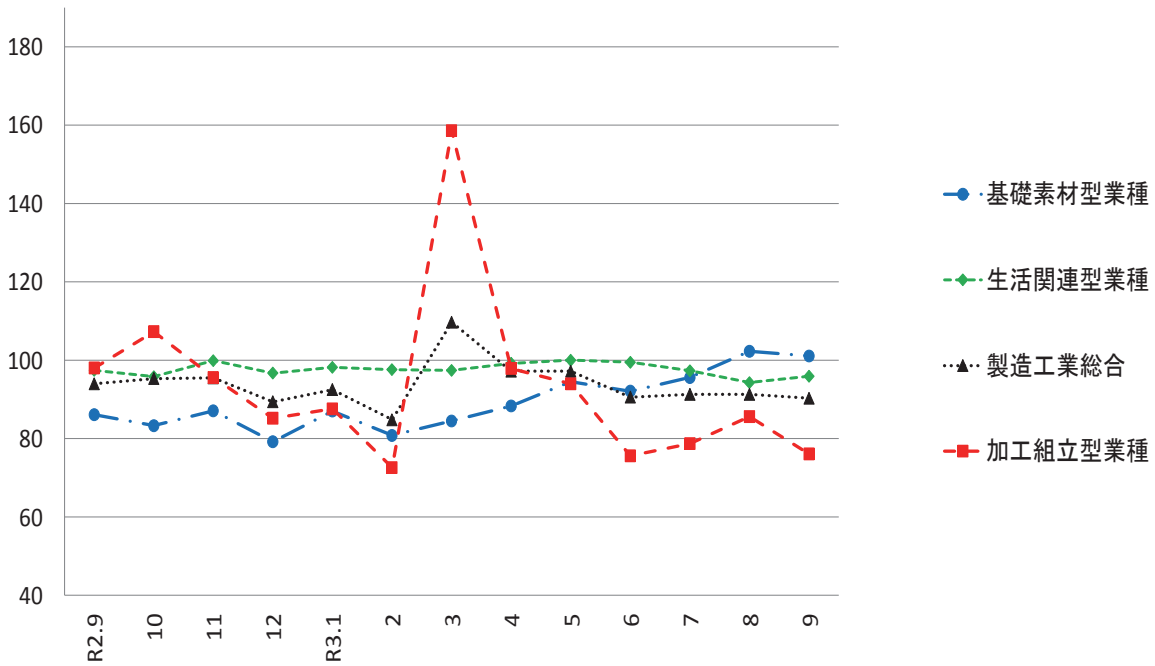

加工組立型業種の推移(季節調整済)

(平成27年=100)

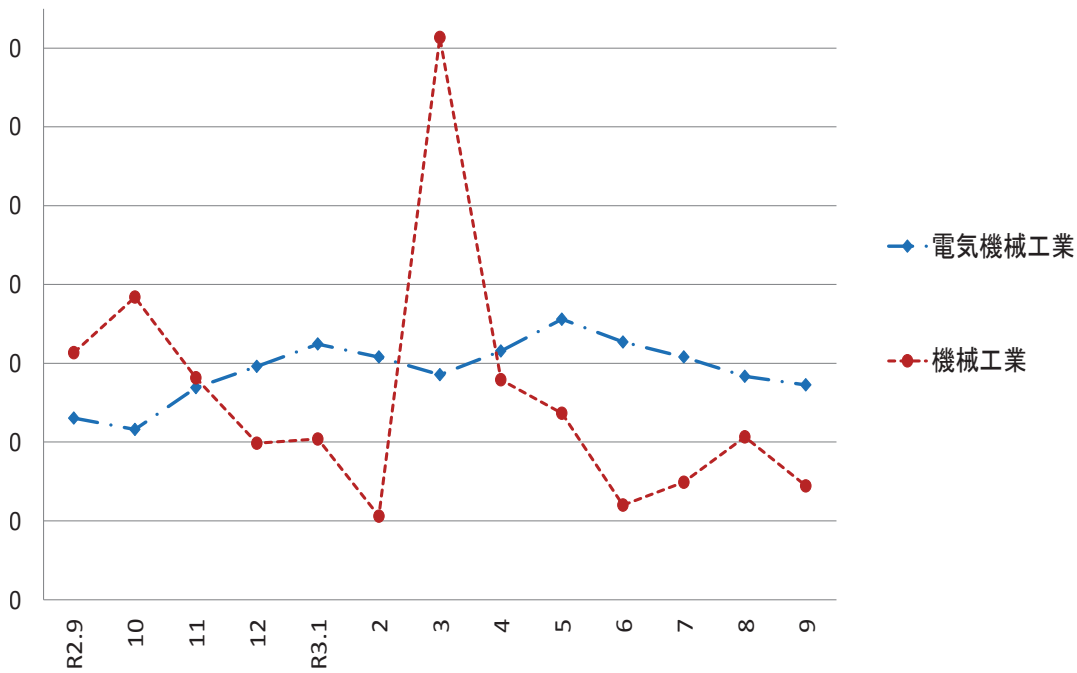

基礎素材型業種の推移(季節調整済)

(平成27年=100)

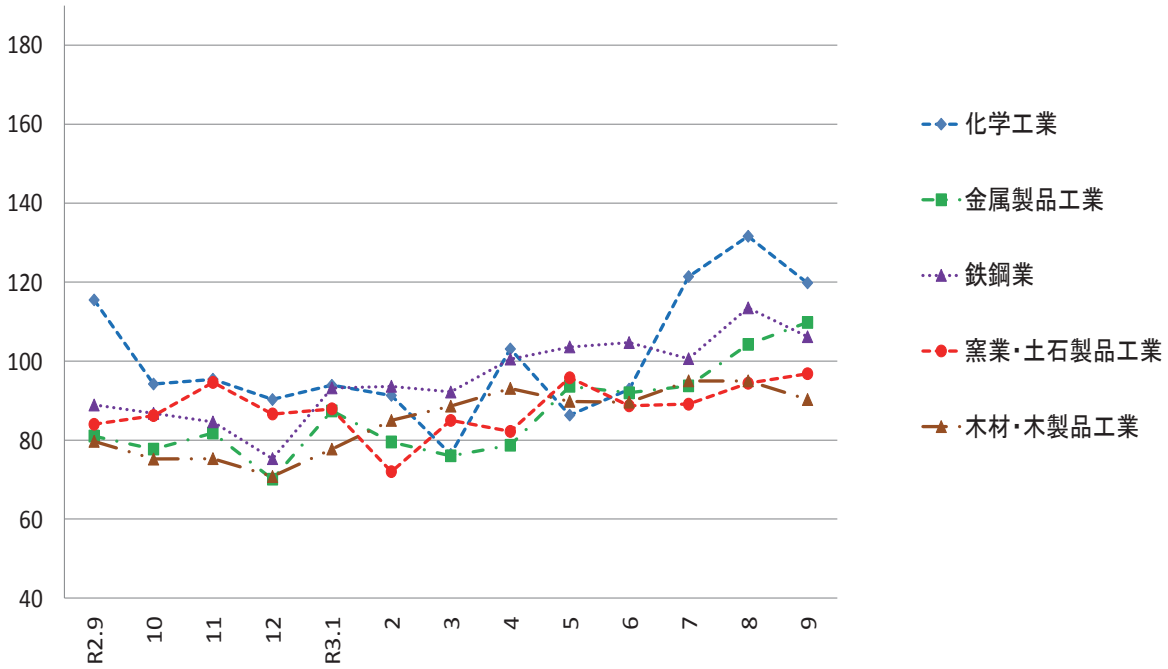

生活関連型業種の推移(季節調整済)

(平成27年=100)

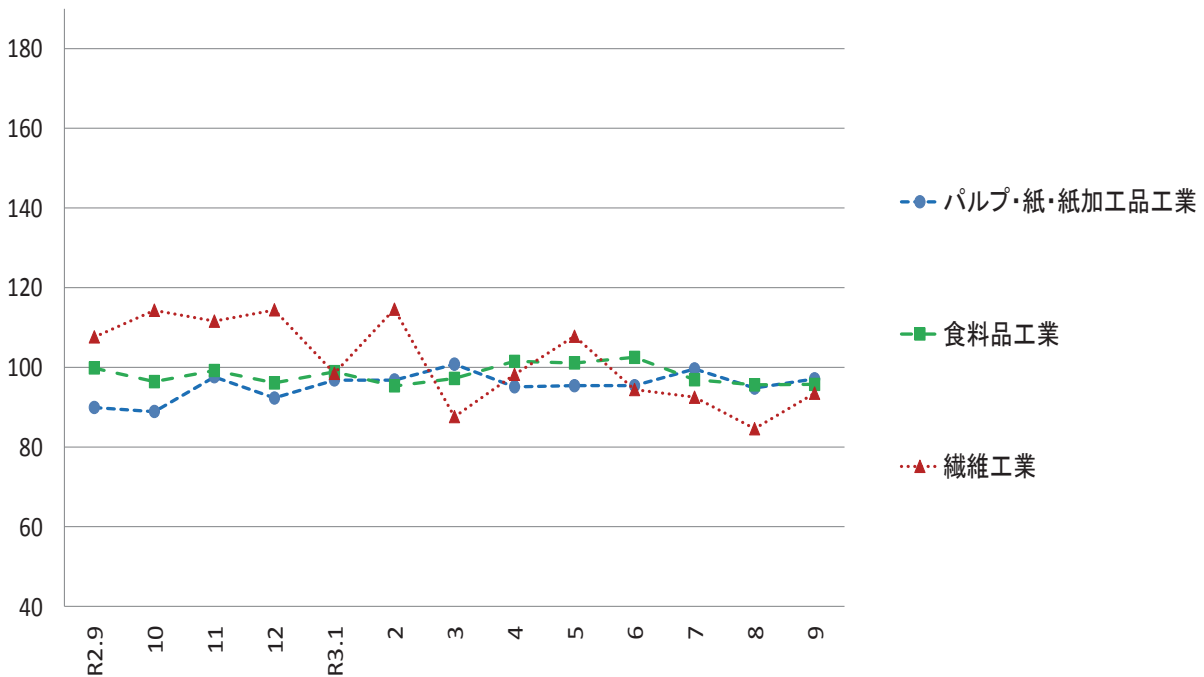

毎月勤労統計調査地方調査 <令和3年9月分(速報)>

公表日 令和3年11月30日
高知県統計分析課
823-9783

《事業所規模 5人以上》

1. 賃金の動き(1表参照)

		対前月比(差)	対前年同月比(差)
現金給与総額	223,892 円	△ 1.1 %	△ 3.7 %
きまって支給する給与	223,379 円	0.2 %	△ 1.8 %
特別に支払われた給与	513 円	△ 3,041 円	△ 4,565 円

2. 労働時間の動き(2表参照)

出勤日数	18.6 日	0.5 日	△ 0.3 日
総実労働時間	135.9 時間	3.3 %	△ 4.4 %
所定外労働時間	7.4 時間	13.8 %	△ 10.8 %

3. 雇用の動き(3表参照)

常用労働者数	225,916 人	△ 0.3 %	△ 1.2 %
パート労働者比率	29.6 %	0.4 pt	2.0 pt
労働異動率			
入職率	1.84 %		0.52 pt
離職率	2.12 %		△ 0.09 pt

利用上の注意

- 平成29年1月分から、指数は、平成27年平均を100とする平成27年基準となりました。これに伴い、平成29年1月分以降と比較できるように、平成28年12月分までの指数を平成27年平均が100となるように改定しました。平成28年12月分までの増減率は、平成22年基準指数で計算したものです。したがって、改定後の指数で計算した場合と必ずしも一致しません。
- 「-」は該当データの無いものを示し、「x」は標本数が寡少につき秘匿のため公表できないもの。「0」は集計単位未満のデータ量を示します。
- 「鉱業、採石業、砂利採取業」については、調査事業所数が少ないので公表しませんが、調査産業計には含まれます。
- 対前年同月増減率は指数により作成しています。実数で計算した場合に必ずしも一致しません。
- 平成29年1月分から日本標準産業分類(平成25年10月改定)に基づき表章しています。平成21年以前の結果との接続については、厚生労働省のWebページ(<https://www.mhlw.go.jp/toukei/list/dl/maikin-hyosyo.pdf>)を参照ください。
- 常用労働者とは、
 - ① 期間を定めずに雇われている者
 - ② 1か月以上の期間を定めて雇われている者のいずれかに該当する者をいいます。
- パートタイム労働者とは、常用労働者のうち、
 - ① 1日の所定労働時間が一般の労働者より短い者
 - ② 1日の所定労働時間が一般の労働者と同じで1週の所定労働日数が一般の労働者より短い者のいずれかに該当する労働者のことです。また、一般労働者とは、常用労働者のうち、パートタイム労働者でない労働者です。
- 入職(離職)率とは、前月末労働者数に対する月間の入職(離職)者の割合(%)です。なお、入職(離職)者には、同一企業内での事業所間の異動者を含みます。
- 調査対象事業所のうち第一種事業所(事業所規模30人以上)の抽出方法は、従来の2~3年に一度行う総入れ替え方式から、毎年1月分調査時に行う部分入れ替え方式に平成30年から変更となりました。賃金、労働時間指数とその増減率は、総入れ替え方式のときに行っていた過去に遡った改定は実施しません。
- 速報値は、速報値の集計後に新たに提出された調査票を加え再集計したものです。そのため、速報値は確報値で改訂される場合があります。

<給与の構成について>

①現金給与総額	②きまって支給する給与		⑤特別に支払われた給与
	③所定内給与	④超過労働給与	
①=②+⑤	②=③+④	③	④

*①現金給与総額は、社会保険料や所得税等を控除する前の総支給額です。

*③所定内給与とは、基本給、業績手当、職務手当等のことです。

*④超過労働給与とは、残業手当や深夜勤務手当等のことです。

*⑤特別に支払われた給与とは、賞与(いわゆるボーナス)、ベースアップの差額追給等のことです。

《 事業所規模 5人以上 》

(1表) 月間現金給与額

(単位:円、%)

産 業	現金給与総額		きまって支給する給与			所定内給与			特別に支払われた給与			
	対前月 増減率	対前年同月 増減率	対前月 増減率	対前年同月 増減率	対前月 増減率	対前月 増減率	対前年同月 増減率	対前月 増減差	対前年同月 増 減 差			
全国(調査産業計・確報値)	269,932	△ 1.7	0.2	263,094	0.5	0.3	245,610	0.6	0.0	6,838	△ 6,061	△ 61
高知県(調査産業計)	223,892	△ 1.1	△ 3.7	223,379	0.2	△ 1.8	211,252	0.2	△ 1.3	513	△ 3,041	△ 4,565
建設業	335,271	△ 2.4	15.1	335,204	1.8	16.7	318,509	3.1	19.1	67	△ 14,371	△ 4,138
製造業	244,422	△ 4.0	5.4	241,773	△ 1.2	7.2	222,495	△ 0.9	6.7	2,649	△ 7,274	△ 3,475
電気・ガス・熱供給・水道業	378,724	9.8	9.8	368,136	6.8	6.8	325,882	△ 1.1	1.6	10,588	10,588	10,494
情報通信業	290,736	2.0	△ 0.2	286,297	0.5	1.7	273,468	0.0	3.0	4,439	4,439	△ 4,950
運輸業, 郵便業	227,146	3.2	2.4	227,146	3.2	3.3	184,424	△ 1.5	5.1	0	0	△ 2,276
卸売業, 小売業	176,404	△ 4.4	△ 10.5	176,217	△ 3.0	△ 10.6	170,165	△ 2.9	△ 10.3	187	△ 2,641	187
金融業, 保険業	273,399	1.4	0.8	273,399	1.4	1.1	267,293	2.0	1.6	0	0	△ 890
不動産業, 物品賃貸業	195,252	3.2	△ 18.0	195,252	3.2	△ 18.0	180,299	2.6	△ 20.0	0	0	0
学術研究, 専門・技術サービス業	267,442	△ 0.9	△ 51.7	266,488	△ 1.2	△ 10.8	257,914	△ 0.8	△ 8.3	954	954	△ 254,109
宿泊業, 飲食サービス業	103,724	△ 8.5	△ 1.8	103,683	△ 2.5	△ 1.9	96,064	△ 2.9	△ 1.7	41	△ 7,027	25
生活関連サービス業, 娯楽業	163,538	△ 7.0	△ 19.5	163,538	△ 7.0	△ 19.4	156,419	△ 6.5	△ 20.1	0	0	△ 9
教育, 学習支援業	321,353	8.9	△ 2.4	321,353	9.4	△ 2.3	319,957	9.4	△ 1.8	0	△ 1,346	0
医療, 福祉	253,609	△ 0.6	△ 3.5	253,175	△ 0.4	△ 3.7	239,804	△ 0.3	△ 3.3	434	△ 393	341
複合サービス業	277,427	5.3	2.4	276,967	5.4	2.3	268,590	3.5	3.1	460	△ 222	287
サービス業(他に分類されないもの)	169,576	1.2	△ 1.0	169,576	1.2	△ 0.6	161,836	△ 0.1	3.6	0	0	△ 738

注) ① 特別に支払われた給与については指数を作成していないため、実数による増減差です。

令和3年9月

② 「現金給与総額」=「きまって支給する給与」+「特別に支払われた給与」・「きまって支給する給与」=「所定内給与」+「超過労働給与」

③ 「-」は該当データの無いものを示し、「x」は標本数が寡少につき秘匿のため公表できないもの。「0」は集計単位未満のデータ量を示す。

《 事業所規模 5人以上 》

(2表) 月間実労働時間数および出勤日数

(単位:時間、日、%)

産 業	総実労働時間		所定内労働時間			所定外労働時間			出勤日数			
	対前月 増減率	対前年同月 増減率	対前月 増減率	対前年同月 増減率	対前月 増減率	対前月 増減率	対前年同月 増減率	対前月 増減差	対前年同月 増減差			
全国(調査産業計・確報値)	135.1	4.2	△ 0.5	125.7	4.2	△ 0.8	9.4	3.3	3.4	17.7	0.7	△ 0.1
高知県(調査産業計)	135.9	3.3	△ 4.4	128.5	2.7	△ 3.9	7.4	13.8	△ 10.8	18.6	0.5	△ 0.3
建設業	169.5	12.6	1.9	156.4	12.0	0.3	13.1	21.3	26.1	21.1	1.6	0.3
製造業	153.3	3.2	△ 5.5	142.3	4.2	△ 6.2	11.0	△ 8.3	3.7	19.3	0.8	△ 1.0
電気・ガス・熱供給・水道業	143.9	△ 3.8	0.7	134.7	△ 0.6	2.9	9.2	△ 34.8	△ 24.0	18.1	△ 0.7	0.6
情報通信業	159.8	2.3	1.5	150.9	1.6	2.4	8.9	15.6	△ 12.0	19.9	0.3	0.9
運輸業, 郵便業	160.2	△ 3.3	△ 10.8	143.8	△ 2.2	△ 1.3	16.4	△ 11.8	△ 51.7	19.8	△ 0.3	1.3
卸売業, 小売業	125.3	△ 0.6	△ 6.0	121.3	△ 0.4	△ 4.4	4.0	△ 7.0	△ 37.5	19.1	0.0	0.1
金融業, 保険業	146.6	6.3	5.9	135.9	2.4	1.8	10.7	105.8	122.8	18.4	0.5	0.2
不動産業, 物品賃貸業	138.2	9.7	△ 6.0	130.2	9.6	△ 6.8	8.0	11.1	9.6	19.1	1.5	△ 0.3
学術研究, 専門・技術サービス業	133.6	△ 0.7	△ 13.8	128.4	△ 0.5	△ 10.9	5.2	△ 3.7	△ 52.3	18.3	△ 0.2	△ 0.9
宿泊業, 飲食サービス業	86.2	△ 6.8	△ 10.9	80.9	△ 7.1	△ 11.2	5.3	△ 1.9	△ 3.6	14.5	△ 0.9	△ 2.0
生活関連サービス業, 娯楽業	117.3	△ 15.0	△ 11.2	112.1	△ 15.5	△ 12.9	5.2	△ 3.7	44.3	16.8	△ 2.7	△ 1.2
教育, 学習支援業	145.1	64.7	0.6	129.7	52.1	△ 4.5	15.4	450.0	79.1	17.8	5.8	△ 0.6
医療, 福祉	146.1	0.8	△ 1.7	141.8	0.9	△ 1.2	4.3	△ 4.4	△ 12.3	19.2	0.2	△ 0.1
複合サービス業	146.0	△ 0.6	0.2	140.3	△ 2.0	0.7	5.7	54.1	△ 10.9	18.9	△ 0.2	0.1
サービス業(他に分類されないもの)	122.9	2.3	△ 10.0	114.4	0.2	△ 8.6	8.5	44.1	△ 26.1	18.5	0.2	0.4

注) ① 出勤日数については指数を作成していないので、実数による増減差です。

令和3年9月

② 「-」は該当データの無いものを示し、「x」は標本数が寡少につき秘匿のため公表できないもの。「0」は集計単位未満のデータ量を示す。

(図1) 賃金・労働時間・常用雇用指数(平成27年平均=100)の変化(事業所規模5人以上)

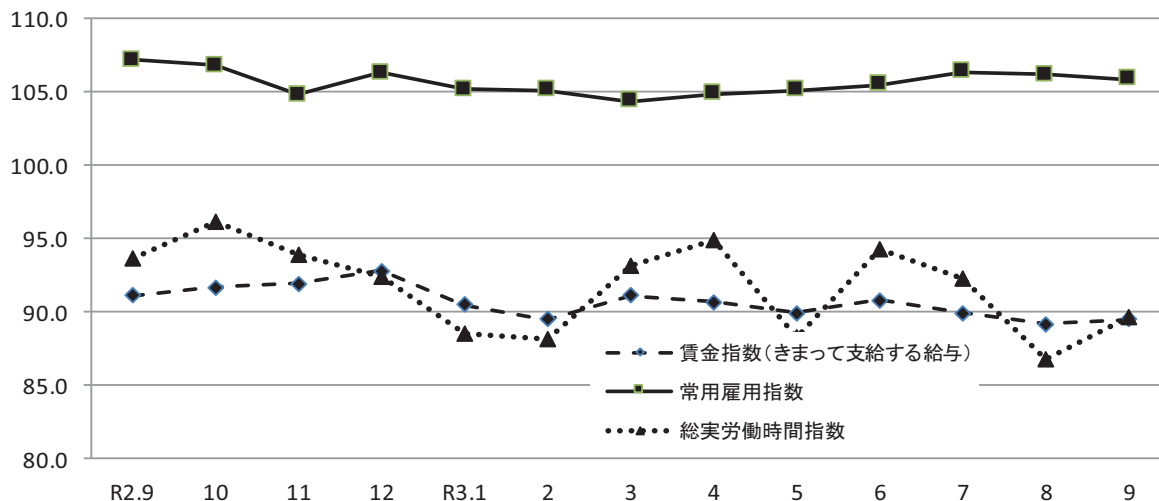

《 事業所規模 5人以上 》

(3表) 常用労働者数および労働異動率

(単位:人、%、ポイント)

産 業	本調査期間末常用労働者数			労働異動率				
	対前月 増減率	対前年同月 増 減 率	パートタイム 労働者比率	入職率	対前年同月 増 減 差	離職率	対前年同月 増 減 差	
全国(調査産業計・確報値)	51,951,888	△ 0.2	1.2	31.3	1.58	△ 0.01	1.78	0.05
高知県(調査産業計)	225,916	△ 0.3	△ 1.2	29.6	1.84	0.52	2.12	△ 0.09
建設業	15,014	△ 0.8	△ 2.6	3.9	1.06	0.68	1.86	1.23
製造業	20,447	△ 0.5	△ 6.6	15.4	1.11	0.43	1.59	0.11
電気・ガス・熱供給・水道業	832	0.0	△ 34.0	12.6	0.00	0.00	0.00	0.00
情報通信業	2,726	0.2	1.4	8.8	0.55	△ 0.50	0.33	△ 0.19
運輸業,郵便業	11,000	△ 0.5	5.3	17.6	0.42	△ 0.12	0.87	0.22
卸売業,小売業	44,062	0.2	△ 0.5	46.7	1.72	0.18	1.51	△ 0.28
金融業,保険業	5,039	△ 0.1	△ 2.8	5.3	2.52	△ 0.56	2.64	0.10
不動産業,物品賃貸業	1,975	0.6	2.0	47.7	1.22	△ 0.54	0.61	△ 0.94
学術研究,専門・技術サービス業	3,593	0.6	2.5	18.4	0.95	0.92	0.31	△ 0.59
宿泊業,飲食サービス業	26,222	0.1	1.4	64.1	4.94	2.46	4.80	△ 2.47
生活関連サービス業,娯楽業	8,021	△ 4.2	6.4	37.8	0.53	△ 1.31	4.74	0.54
教育,学習支援業	14,892	△ 1.5	△ 4.2	21.5	1.93	1.76	3.39	2.97
医療,福祉	58,997	0.0	2.3	18.7	1.28	△ 0.26	1.31	△ 0.31
複合サービス業	3,589	△ 0.2	△ 2.8	7.8	0.78	0.60	0.95	△ 2.63
サービス業(他に分類されないもの)	9,318	0.8	△ 18.1	43.5	3.98	2.90	3.20	1.83

注) ① 労働異動率については指数を作成していないので、実数による増減差です。 令和3年9月
 ② 「-」は該当データのないものを示し、「x」は標本数が寡少につき秘匿のため公表できないもの。「0」は集計単位未満のデータ量を示す。

《 事業所規模 5人以上 》

(4表) 産業別・就業形態別常用労働者数、月間給与額、労働時間数等

(単位:人、円、日、時間)

就業形態	産 業	本調査期間末 労働者数	現金給与 総 額	きまって 支給する 給 与			特別に 支払われた 給 与	出 勤 日 数	総 実 労働 時間	所 定 内 労働 時間	所 定 外 労働 時間
				所定内 給 与	超過労働 給 与						
一般労働者	調 査 産 業 計	159,029	281,661	280,974	264,622	16,352	687	20.1	161.3	151.4	9.9
	製 造 業	17,299	269,183	266,101	244,272	21,829	3,082	19.9	162.6	150.3	12.3
	卸 売 業, 小 売 業	23,470	255,679	255,370	244,967	10,403	309	20.2	160.0	153.4	6.6
	医 療, 福 祉	47,979	284,307	283,865	267,752	16,113	442	20.2	160.9	155.7	5.2
パートタイム 労働者	調 査 産 業 計	66,887	85,943	85,844	83,805	2,039	99	15.0	75.2	73.8	1.4
	製 造 業	3,148	110,285	109,984	104,522	5,462	301	16.0	103.0	98.7	4.3
	卸 売 業, 小 売 業	20,592	85,199	85,152	84,106	1,046	47	17.7	85.5	84.5	1.0
	医 療, 福 祉	11,018	120,436	120,039	118,562	1,477	397	14.9	82.6	81.8	0.8

令和3年9月

統計表:事業所規模 5人以上

賃金指数(現金給与総額)

(H27年平均=100)

区分	調査産業計		建設業		製造業		電気・ガス・熱供給・水道業		情報通信業		運輸業,郵便業		卸売業,小売業		金融業,保険業	
	名目	実質	名目	実質	名目	実質	名目	実質	名目	実質	名目	実質	名目	実質	名目	実質
平成25年平均	92.6	96.9	96.3	100.7	98.0	102.5	75.3	78.8	79.7	83.4	93.9	98.2	82.0	85.8	90.1	94.2
26	95.7	97.0	105.6	107.0	99.7	101.0	93.2	94.4	86.9	88.0	96.4	97.7	83.7	84.8	89.8	91.0
27	100.0	100.0	100.0	100.0	100.0	100.0	100.0	100.0	100.0	100.0	100.0	100.0	100.0	100.0	100.0	100.0
28	98.1	98.2	116.8	116.9	103.8	103.9	x	x	103.6	103.7	102.3	102.4	84.9	85.0	95.8	95.9
29	100.4	99.6	149.9	148.7	104.1	103.3	x	x	98.2	97.4	103.6	102.8	91.7	91.0	89.9	89.2
30	89.5	88.3	98.2	96.8	107.8	106.3	108.3	106.8	80.8	79.7	96.4	95.1	84.4	83.2	91.0	89.7
令和元年	90.8	88.9	105.8	103.6	100.0	97.9	90.7	88.8	71.2	69.7	99.0	97.0	81.4	79.7	85.7	83.9
令和2年9月	77.5	75.8	93.5	91.5	90.6	88.6	66.4	65.0	58.8	57.5	80.5	78.8	74.0	72.4	62.8	61.4
10月	77.2	75.8	92.8	91.1	86.9	85.3	69.0	67.7	69.6	68.3	87.9	86.3	72.7	71.3	63.0	61.8
11月	81.5	80.2	113.8	112.0	109.2	107.5	66.7	65.6	56.2	55.3	77.1	75.9	79.1	77.9	62.8	61.8
12月	153.9	151.6	166.1	163.6	166.5	164.0	189.5	186.7	115.4	113.7	145.7	143.5	139.6	137.5	152.9	150.6
令和3年1月	76.3	74.7	104.5	102.4	93.4	91.5	62.7	61.4	86.1	84.3	78.1	76.5	69.7	68.3	66.8	65.4
2月	74.8	73.4	103.0	101.1	94.7	92.9	62.8	61.6	57.4	56.3	77.5	76.1	69.5	68.2	66.1	64.9
3月	78.9	77.4	114.8	112.5	92.6	90.8	63.3	62.1	57.3	56.2	90.1	88.3	71.7	70.3	69.4	68.0
4月	76.6	75.8	103.2	102.1	96.1	95.1	66.1	65.4	84.1	83.2	84.7	83.8	72.2	71.4	64.9	64.2
5月	79.9	78.8	102.9	101.5	98.4	97.0	63.7	62.8	59.0	58.2	83.0	81.9	68.2	67.3	90.2	89.0
6月	129.7	130.9	219.8	221.8	131.1	132.3	171.8	173.4	91.5	92.3	93.6	94.5	91.5	92.3	140.2	141.5
7月	90.5	88.9	144.7	142.1	133.7	131.3	82.5	81.0	85.7	84.2	121.4	119.3	78.4	77.0	62.8	61.7
8月	75.4	73.8	110.3	107.9	99.5	97.4	66.4	65.0	57.5	56.3	79.8	78.1	69.3	67.8	62.4	61.1
9月	74.6	72.8	107.6	105.0	95.5	93.2	72.9	71.1	58.7	57.3	82.4	80.4	66.2	64.6	63.3	61.8

区分	不動産業,物品賃貸業		学術研究,専門・技術サービス業		宿泊業,飲食サービス業		生活関連サービス業,娯楽業		教育,学習支援業		医療,福祉		複合サービス業		サービス業(他に分類されないもの)	
	名目	実質	名目	実質	名目	実質	名目	実質	名目	実質	名目	実質	名目	実質	名目	実質
平成25年平均	96.4	100.8	88.1	92.2	113.2	118.4	84.0	87.9	101.5	106.2	93.5	97.8	102.3	107.0	94.8	99.2
26	165.2	167.4	105.4	106.8	106.4	107.8	87.9	89.1	96.8	98.1	96.6	97.9	117.4	118.9	92.5	93.7
27	100.0	100.0	100.0	100.0	100.0	100.0	100.0	100.0	100.0	100.0	100.0	100.0	100.0	100.0	100.0	100.0
28	167.4	167.6	91.4	91.5	100.8	100.9	97.7	97.8	92.4	92.5	102.5	102.6	101.7	101.8	100.0	100.1
29	135.1	134.0	92.0	91.3	100.6	99.8	91.9	91.2	97.5	96.7	99.1	98.3	117.0	116.1	97.4	96.6
30	103.8	102.4	74.5	73.5	95.8	94.5	113.2	111.6	103.7	102.3	83.3	82.1	110.3	108.8	109.3	107.8
令和元年	137.2	134.4	76.0	74.4	85.6	83.8	99.2	97.2	124.3	121.7	89.8	88.0	111.4	109.1	100.1	98.0
令和2年9月	116.2	113.7	126.4	123.7	93.0	91.0	101.5	99.3	83.2	81.4	74.0	72.4	86.2	84.3	78.8	77.1
10月	117.0	114.8	94.0	92.2	97.6	95.8	101.9	100.0	84.4	82.8	73.9	72.5	89.3	87.6	77.8	76.3
11月	117.0	115.2	70.3	69.2	108.8	107.1	105.5	103.8	83.3	82.0	75.2	74.0	88.9	87.5	80.4	79.1
12月	265.5	261.6	137.9	135.9	101.7	100.2	160.8	158.4	223.1	219.8	162.0	159.6	222.2	218.9	125.2	123.3
令和3年1月	115.3	112.9	79.1	77.5	96.1	94.1	103.1	101.0	83.5	81.8	71.3	69.8	93.0	91.1	80.3	78.6
2月	98.0	96.2	81.9	80.4	96.5	94.7	103.5	101.6	78.3	76.8	70.1	68.8	92.3	90.6	82.5	81.0
3月	98.8	96.9	83.6	82.0	94.6	92.7	104.2	102.2	83.8	82.2	76.0	74.5	94.1	92.3	86.0	84.3
4月	100.5	99.4	80.0	79.1	94.5	93.5	97.1	96.0	83.7	82.8	71.7	70.9	91.0	90.0	77.4	76.6
5月	94.0	92.7	103.2	101.8	95.3	94.0	105.3	103.8	81.9	80.8	81.2	80.1	110.3	108.8	77.7	76.6
6月	151.9	153.3	169.8	171.3	98.8	99.7	137.3	138.5	216.9	218.9	124.8	125.9	201.9	203.7	140.1	141.4
7月	105.7	103.8	84.3	82.8	97.4	95.7	146.1	143.5	85.0	83.5	79.7	78.3	91.9	90.3	79.0	77.6
8月	92.3	90.3	61.5	60.2	99.8	97.7	87.9	86.0	74.6	73.0	71.8	70.3	83.8	82.0	77.1	75.4
9月	95.3	93.0	61.0	59.5	91.3	89.1	81.7	79.7	81.2	79.2	71.4	69.7	88.3	86.1	78.0	76.1

注) 実質賃金指数算出のための消費者物価指数は「高知市の持家の帰属家賃を除く総合」指数を使用しています。

統計表:事業所規模 5人以上

賃金指数(きまって支給する給与)

(H27年平均=100)

区分	調査産業計	建設業	製造業	電気・ガス・熱供給・水道業	情報通信業	運輸業,郵便業	卸売業,小売業	金融業,保険業
平成25年平均	94.0	98.0	98.5	72.4	82.2	90.7	84.6	100.4
26	95.6	102.1	96.3	99.0	84.4	90.6	85.1	99.4
27	100.0	100.0	100.0	100.0	100.0	100.0	100.0	100.0
28	98.5	111.8	101.4	x	101.6	100.3	88.0	95.4
29	99.6	129.8	99.9	x	97.9	98.8	93.1	92.9
30	90.6	92.7	103.5	101.6	81.6	88.9	90.6	96.4
令和元年	91.8	100.8	98.1	84.0	72.0	92.3	88.2	92.2
令和2年9月	91.1	102.8	102.6	79.9	70.8	84.9	90.0	82.7
10月	91.7	103.5	101.1	83.0	70.4	93.2	88.3	83.3
11月	91.9	104.8	102.1	80.2	70.0	82.2	89.8	82.9
12月	92.8	109.3	104.4	78.0	71.3	87.1	89.6	82.8
令和3年1月	90.5	115.3	106.9	75.5	73.4	82.5	84.4	85.0
2月	89.5	114.9	107.9	75.6	71.4	82.5	84.2	86.9
3月	91.1	117.5	106.8	76.1	70.6	89.6	85.3	91.7
4月	90.7	115.1	110.6	79.5	72.7	86.8	85.5	85.7
5月	89.9	113.6	108.2	76.7	71.6	88.4	82.7	86.5
6月	90.8	113.2	108.9	81.6	70.3	85.6	85.9	87.8
7月	89.9	118.6	109.7	79.1	73.3	86.1	81.1	82.9
8月	89.2	117.9	111.3	79.9	71.7	85.0	83.0	82.5
9月	89.5	120.0	110.0	85.3	72.0	87.7	80.5	83.6

区分	不動産業,物品賃貸業	学術研究,専門・技術サービス業	宿泊業,飲食サービス業	生活関連サービス業,娯楽業	教育,学習支援業	医療,福祉	複合サービス業	サービス業(他に分類されないもの)
平成25年平均	100.3	96.7	113.4	87.4	98.8	93.9	99.5	99.4
26	145.9	105.0	103.2	90.7	94.4	97.5	108.5	101.7
27	100.0	100.0	100.0	100.0	100.0	100.0	100.0	100.0
28	151.4	97.0	101.0	97.2	96.0	101.5	98.7	103.5
29	123.4	95.5	100.0	92.4	98.5	99.7	112.3	101.9
30	106.6	79.8	93.7	111.4	104.3	84.5	105.7	112.0
令和元年	132.4	81.6	84.0	95.6	121.5	90.8	110.1	102.8
令和2年9月	137.0	91.1	95.9	108.5	109.5	89.5	107.5	92.4
10月	137.9	91.4	100.6	108.9	111.1	89.4	111.1	91.5
11月	137.9	93.8	100.1	112.9	109.7	89.7	110.8	91.7
12月	140.6	92.8	97.0	112.2	112.2	91.2	113.9	91.0
令和3年1月	135.4	105.7	98.9	110.2	110.0	86.1	114.9	93.9
2月	115.5	109.4	96.0	110.6	103.1	84.8	114.9	96.6
3月	111.3	108.8	97.5	111.4	110.4	85.6	112.5	98.7
4月	118.5	106.8	97.4	103.8	110.3	86.8	112.4	89.6
5月	110.8	105.3	98.3	112.6	107.8	85.8	114.2	90.3
6月	110.5	105.4	97.4	111.5	106.8	85.9	111.9	98.6
7月	112.6	81.7	100.0	92.8	103.0	86.8	112.5	91.1
8月	108.8	82.3	96.5	94.0	97.8	86.6	104.3	90.7
9月	112.3	81.3	94.1	87.4	107.0	86.2	110.0	91.8

統計表:事業所規模 5人以上

労働時間指数

(H27年平均=100)

区分	調査産業計		建設業		製造業		電気・ガス・熱供給・水道業		情報通信業		運輸業,郵便業		卸売業,小売業		金融業,保険業	
	総実	所定外	総実	所定外	総実	所定外	総実	所定外	総実	所定外	総実	所定外	総実	所定外	総実	所定外
平成25年平均	97.8	84.8	92.2	69.4	87.6	86.5	99.9	42.5	102.5	77.5	92.2	84.7	96.7	88.4	96.5	69.2
26	98.7	85.7	102.1	70.6	95.9	84.3	99.4	77.5	100.3	72.7	93.5	88.3	94.4	84.4	102.1	109.1
27	100.0	100.0	100.0	100.0	100.0	100.0	100.0	100.0	100.0	100.0	100.0	100.0	100.0	100.0	100.0	100.0
28	97.8	100.2	95.9	95.0	88.8	96.9	x	x	99.0	82.3	99.7	109.8	99.9	91.0	99.2	81.2
29	98.4	99.3	96.5	85.6	86.6	91.3	x	x	99.4	73.9	94.0	92.7	106.6	146.7	99.3	74.6
30	96.5	88.4	98.1	94.3	90.1	106.9	102.6	101.9	101.9	101.0	91.5	97.2	99.8	91.8	102.3	76.6
令和元年	93.1	90.1	93.0	63.6	85.5	87.8	98.1	59.1	101.0	82.1	99.1	130.3	91.9	82.2	95.2	68.3
令和2年9月	93.7	82.2	94.4	67.5	87.6	76.3	92.3	80.7	98.7	65.2	93.8	117.3	88.8	81.0	91.2	42.5
10月	96.1	79.2	100.1	63.0	87.5	67.6	101.3	64.0	104.9	72.3	96.7	117.6	88.9	70.9	97.2	47.8
11月	93.9	86.1	97.7	81.2	86.4	77.7	86.5	44.7	101.3	80.0	97.5	146.4	90.3	82.3	94.7	48.7
12月	92.4	82.2	94.2	76.0	86.0	98.6	89.0	42.0	99.6	80.0	93.9	118.0	88.0	81.0	92.3	47.8
令和3年1月	88.5	73.3	87.4	80.5	82.9	103.6	84.9	38.0	97.6	69.7	81.3	64.4	84.8	64.6	95.8	55.8
2月	88.2	67.3	89.7	89.6	86.7	87.1	80.9	40.0	91.6	60.6	83.5	67.8	84.9	40.5	85.4	53.1
3月	93.1	72.3	97.9	75.3	83.4	84.2	100.5	56.0	108.9	81.3	90.3	68.9	85.7	45.6	91.8	58.4
4月	94.9	73.3	93.1	51.9	90.0	94.2	93.2	38.0	107.0	74.8	86.6	60.2	89.9	51.9	103.2	69.9
5月	88.3	71.3	85.8	61.0	81.2	90.6	84.6	75.3	96.9	61.9	85.0	59.9	83.4	49.4	95.6	74.3
6月	94.3	67.3	92.8	56.5	87.7	86.3	97.4	53.3	104.2	61.9	85.5	59.2	88.9	46.8	96.0	61.1
7月	92.3	67.3	94.5	59.7	86.4	80.6	95.2	41.3	104.3	52.3	85.4	55.0	86.9	45.6	97.2	50.4
8月	86.8	64.4	85.4	70.1	80.2	86.3	96.6	94.0	97.9	49.7	86.5	64.4	84.0	54.4	90.9	46.0
9月	89.6	73.3	96.2	85.1	82.8	79.1	92.9	61.3	100.2	57.4	83.7	56.7	83.5	50.6	96.6	94.7

区分	不動産業,物品賃貸業		学術研究,専門・技術サービス業		宿泊業,飲食サービス業		生活関連サービス業,娯楽業		教育,学習支援業		医療,福祉		複合サービス業		サービス業(他に分類されないもの)	
	総実	所定外	総実	所定外	総実	所定外	総実	所定外	総実	所定外	総実	所定外	総実	所定外	総実	所定外
平成25年平均	114.6	365.9	108.1	116.3	116.9	111.0	79.4	44.5	103.2	43.5	98.4	89.6	98.1	228.3	106.9	163.3
26	125.7	367.8	107.6	182.2	104.3	89.7	84.0	69.4	94.3	56.2	101.0	90.3	102.7	257.7	108.8	120.2
27	100.0	100.0	100.0	100.0	100.0	100.0	100.0	100.0	100.0	100.0	100.0	100.0	100.0	100.0	100.0	100.0
28	114.6	280.3	106.2	125.1	99.7	153.0	90.1	101.8	99.0	41.5	97.7	94.4	99.8	131.5	99.7	134.4
29	104.5	155.2	100.8	96.7	95.6	104.0	80.9	97.4	100.8	61.8	99.0	93.7	106.6	144.5	101.2	93.5
30	96.3	93.8	99.9	118.2	88.4	70.4	85.2	55.4	105.5	145.5	98.5	60.5	101.3	107.5	104.4	112.4
令和元年	108.6	200.9	101.3	138.9	77.6	48.9	79.5	86.7	107.4	190.3	98.3	76.1	99.6	166.0	103.9	114.1
令和2年9月	110.5	152.1	101.0	114.7	82.9	71.4	83.2	42.9	106.6	107.5	102.6	70.0	98.8	125.5	102.0	179.7
10月	114.4	150.0	103.1	124.2	88.5	77.9	85.1	52.4	116.8	106.3	103.8	75.7	108.3	139.2	98.0	115.6
11月	107.6	160.4	107.2	135.8	88.1	76.6	83.8	69.0	104.4	97.5	99.7	75.7	103.5	198.0	98.2	134.4
12月	111.4	162.5	99.0	135.8	81.8	55.8	84.1	29.8	102.5	80.0	100.8	77.1	112.3	256.9	95.3	89.1
令和3年1月	102.2	191.7	94.2	122.1	84.6	66.2	84.4	46.4	96.7	113.8	96.1	64.3	101.1	198.0	93.3	84.4
2月	98.7	139.6	95.6	140.0	79.1	64.9	82.7	69.0	95.5	91.3	95.7	58.6	93.1	139.2	97.4	121.9
3月	100.3	116.7	109.6	156.8	85.4	72.7	87.7	65.5	113.0	118.8	100.0	68.6	111.9	162.7	102.2	132.8
4月	109.9	150.0	104.4	93.7	86.7	64.9	86.8	58.3	119.4	175.0	103.0	82.9	108.8	158.8	91.1	70.3
5月	98.6	156.3	87.4	72.6	86.3	67.5	88.3	92.9	99.0	130.0	96.5	74.3	98.0	164.7	85.9	90.6
6月	106.8	125.0	104.5	78.9	85.1	63.6	87.5	71.4	118.2	145.0	102.3	67.1	107.6	117.6	101.3	85.9
7月	101.2	189.6	90.1	57.9	81.9	70.1	85.8	69.0	105.0	160.0	102.4	65.7	103.6	115.7	91.0	93.8
8月	94.7	150.0	87.7	56.8	79.3	70.1	86.9	64.3	65.1	35.0	100.1	64.3	99.6	72.5	89.7	92.2
9月	103.9	166.7	87.1	54.7	73.9	68.8	73.9	61.9	107.2	192.5	100.9	61.4	99.0	111.8	91.8	132.8

統計表:事業所規模 5人以上

常用雇用指数

(H27年平均 = 100)

区分	調査産業計	建設業	製造業	電気・ガス・熱供給・水道業	情報通信業	運輸業,郵便業	卸売業,小売業	金融業,保険業
平成25年平均	100.5	94.6	131.7	237.4	109.8	106.2	98.2	109.2
26	100.6	97.4	122.4	165.4	102.4	101.7	100.2	100.8
27	100.0	100.0	100.0	100.0	100.0	100.0	100.0	100.0
28	102.0	104.4	105.8	x	100.2	103.1	101.8	95.1
29	104.2	107.6	108.5	x	100.3	106.6	104.6	91.8
30	105.8	100.7	131.9	230.6	101.7	106.4	104.7	90.3
令和元年	106.7	107.6	130.5	227.5	102.6	107.3	104.6	87.7
令和2年9月	107.2	110.7	127.9	218.5	102.4	103.6	104.0	84.9
10月	106.8	111.5	124.4	218.5	103.8	103.3	103.0	84.9
11月	104.8	111.4	122.0	218.5	101.0	84.2	102.8	85.3
12月	106.3	108.5	122.0	218.9	102.1	102.8	103.6	85.8
令和3年1月	105.2	110.3	112.1	145.9	102.5	103.8	104.9	85.7
2月	105.1	109.5	112.7	145.2	100.4	104.5	105.7	85.2
3月	104.4	108.6	113.1	146.1	100.9	109.7	103.0	84.4
4月	104.9	108.7	114.1	145.8	103.1	112.1	101.4	83.2
5月	105.1	110.1	114.0	145.8	103.2	113.0	102.3	82.6
6月	105.5	109.9	113.5	142.5	101.9	111.7	102.2	83.2
7月	106.4	110.2	119.7	143.5	104.1	111.0	102.5	82.6
8月	106.2	108.7	120.0	144.2	103.5	109.6	103.2	82.6
9月	105.9	107.8	119.4	144.2	103.8	109.1	103.5	82.5

区分	不動産業,物品賃貸業	学術研究,専門・技術サービス業	宿泊業,飲食サービス業	生活関連サービス業,娯楽業	教育,学習支援業	医療,福祉	複合サービス業	サービス業(他に分類されないもの)
平成25年平均	87.7	115.7	93.9	102.3	96.7	93.8	70.9	106.0
26	85.8	107.6	94.8	100.2	96.3	98.8	69.2	102.9
27	100.0	100.0	100.0	100.0	100.0	100.0	100.0	100.0
28	101.0	96.4	111.1	102.1	102.2	99.4	92.1	101.8
29	97.4	94.3	120.7	104.6	99.0	99.3	98.6	109.0
30	67.1	91.0	124.3	110.3	97.1	100.4	99.0	110.3
令和元年	68.5	90.0	138.7	110.8	96.4	100.7	88.9	102.5
令和2年9月	60.0	91.1	142.6	102.6	96.3	102.9	84.7	108.3
10月	60.3	90.5	143.7	102.6	95.9	103.0	86.4	106.6
11月	59.8	90.9	145.8	99.9	96.0	103.0	86.1	87.4
12月	59.5	90.9	143.0	100.0	95.3	102.8	86.1	107.3
令和3年1月	58.8	37.6	143.3	108.7	94.8	102.3	86.1	112.3
2月	59.2	37.8	141.2	110.0	93.8	102.6	86.1	110.7
3月	59.8	37.7	145.2	110.1	88.8	101.9	85.1	108.6
4月	60.2	38.5	147.6	109.5	93.5	102.4	85.6	107.0
5月	60.1	38.5	144.1	109.9	95.2	102.4	85.7	108.0
6月	60.2	38.4	140.4	110.3	96.8	105.2	84.6	107.1
7月	60.5	91.9	146.4	109.3	97.4	105.0	84.1	87.9
8月	60.9	92.8	144.5	114.0	93.7	105.3	82.4	88.0
9月	61.2	93.4	144.6	109.2	92.3	105.3	82.3	88.7

《 事業所規模 30人以上 》

1. 賃金の動き(1表参照)

		対前月比(差)	対前年同月比(差)
現金給与総額	250,611 円	0.5 %	△ 1.4 %
きまって支給する給与	250,040 円	1.3 %	△ 1.2 %
特別に支払われた給与	571 円	△ 2,021 円	△ 776 円

2. 労働時間の動き(2表参照)

		対前月比(差)	対前年同月比(差)
出勤日数	18.7 日	0.5 日	△ 0.3 日
総実労働時間	141.4 時間	2.3 %	△ 4.3 %
所定外労働時間	8.1 時間	2.5 %	△ 7.9 %

3. 雇用の動き(3表参照)

		対前月比(差)	対前年同月比(差)
常用労働者数	116,554 人	△ 0.5 %	△ 0.8 %
パート労働者比率	26.1 %	△ 0.2 pt	3.9 pt
労働異動率			
入職率	1.05 %		0.14 pt
離職率	1.51 %		0.39 pt

《 事業所規模 30人以上 》

(1表) 月額現金給与額

産 業	(単位:円、%)											
	現金給与総額			きまって支給する給与			所定内給与			特別に支払われた給与		
	対前月 増減率	対前年同月 増減率		対前月 増減率	対前年同月 増減率		対前月 増減率	対前年同月 増減率		対前月 増減率	対前年同月 増減率	
全国(調査産業計・確報値)	304,525	△ 0.5	1.3	296,347	0.4	1.2	273,619	0.6	0.7	8,178	△ 2,719	287
高知県(調査産業計)	250,611	0.5	△ 1.4	250,040	1.3	△ 1.2	233,458	1.0	△ 1.4	571	△ 2,021	△ 776
建設業	383,218	△ 2.8	7.8	382,979	0.8	8.9	353,529	3.1	11.9	239	△ 14,001	△ 3,475
製造業	262,731	△ 3.4	6.1	258,280	△ 0.1	8.6	234,555	0.0	6.9	4,451	△ 8,865	△ 5,295
電気・ガス・熱供給・水道業	369,517	0.9	3.2	369,517	0.9	3.3	342,541	△ 1.1	1.2	0	0	△ 158
情報通信業	312,248	0.5	1.3	312,248	0.5	2.2	293,930	△ 0.2	3.3	0	0	△ 3,023
運輸業、郵便業	221,983	5.9	△ 5.5	221,983	5.9	△ 5.5	151,706	△ 1.9	△ 13.4	0	0	0
卸売業、小売業	186,336	△ 3.3	△ 7.4	185,987	△ 1.8	△ 7.5	178,878	△ 2.4	△ 8.1	349	△ 2,862	349
金融業、保険業	293,250	0.8	9.0	293,250	0.8	9.1	290,078	1.1	8.8	0	0	△ 34
不動産業、物品賃貸業	166,384	1.4	△ 15.1	166,384	1.4	△ 15.0	152,030	0.3	△ 13.1	0	0	0
学術研究、専門・技術サービス業	342,295	1.1	3.1	339,967	0.4	2.4	328,477	0.1	4.4	2,328	2,328	2,328
宿泊業、飲食サービス業	106,255	△ 9.4	△ 13.3	106,060	△ 6.4	△ 13.4	102,142	△ 6.3	△ 12.9	195	△ 3,758	115
生活関連サービス業、娯楽業	163,861	△ 2.7	11.4	163,861	△ 2.7	11.4	153,319	△ 2.3	11.0	0	0	△ 28
教育、学習支援業	328,697	13.0	△ 0.3	328,697	13.1	△ 0.3	327,136	13.3	0.9	0	△ 93	0
医療、福祉	277,838	0.2	△ 3.4	277,838	0.2	△ 3.4	261,761	0.2	△ 3.4	0	0	0
複合サービス業	290,773	8.9	△ 0.6	289,975	9.1	△ 0.8	278,897	6.5	0.1	798	△ 373	502
サービス業(他に分類されないもの)	153,804	1.3	3.8	153,804	1.3	3.8	143,803	△ 0.8	3.6	0	0	△ 190

注) ① 特別に支払われた給与については指数を作成していないため、実数による増減差です。

② 「現金給与総額」=「きまって支給する給与」+「特別に支払われた給与」+「きまって支給する給与」+「所定内給与」+「超過労働給与」

③ 「-」は該当データの無いものを示し、「x」は標本数が甚少につき秘匿のため公表できないもの、「0」は集計単位未満のデータ量を示す。

令和3年9月

《 事業所規模 30人以上 》

(2表) 月間実労働時間および出勤日数

産 業	(単位:時間、日、%)											
	総実労働時間			所定内労働時間			所定外労働時間			出勤日数		
	対前月 増減率	対前年同月 増減率		対前月 増減率	対前年同月 増減率		対前月 増減率	対前年同月 増減率		対前月 増減率	対前年同月 増減率	
全国(調査産業計・確報値)	141.4	4.1	0.5	130.1	4.2	0.1	11.3	3.7	5.7	17.9	0.7	0.0
高知県(調査産業計)	141.4	2.3	△ 4.3	133.3	2.3	△ 4.1	8.1	2.5	△ 7.9	18.7	0.5	△ 0.3
建設業	159.8	△ 0.4	△ 3.5	139.7	△ 1.3	△ 5.8	20.1	6.3	17.6	19.2	△ 0.3	△ 0.6
製造業	156.7	4.3	△ 2.4	143.4	5.4	△ 4.5	13.3	△ 5.7	26.6	19.1	1.0	△ 0.9
電気・ガス・熱供給・水道業	152.6	△ 2.3	△ 0.1	143.1	△ 0.5	△ 0.2	9.5	△ 23.4	1.0	18.5	△ 0.1	0.0
情報通信業	157.3	3.6	0.8	147.1	2.8	1.3	10.2	15.9	△ 6.4	19.7	0.5	1.1
運輸業、郵便業	156.4	△ 7.3	△ 16.9	130.5	△ 5.2	△ 11.0	25.9	△ 17.0	△ 38.1	18.7	△ 0.1	2.1
卸売業、小売業	136.5	△ 0.8	△ 2.1	131.4	△ 1.2	△ 2.1	5.1	10.9	△ 3.8	19.2	△ 0.1	△ 0.3
金融業、保険業	133.2	3.2	5.5	128.9	3.7	3.7	4.3	△ 10.4	115.2	17.7	0.8	0.0
不動産業、物品賃貸業	132.4	8.4	△ 5.5	124.6	8.2	△ 3.1	7.8	13.0	△ 32.7	17.9	0.7	△ 1.2
学術研究、専門・技術サービス業	144.7	△ 0.6	△ 5.6	136.7	△ 1.3	△ 2.1	8.0	12.7	△ 40.8	17.9	△ 0.2	△ 0.2
宿泊業、飲食サービス業	82.0	△ 11.9	△ 18.6	79.0	△ 11.7	△ 18.2	3.0	△ 16.7	△ 26.9	13.7	△ 1.3	△ 2.3
生活関連サービス業、娯楽業	116.7	△ 6.3	12.7	109.7	△ 6.2	9.6	7.0	△ 9.1	100.0	18.4	△ 1.0	1.8
教育、学習支援業	127.9	44.5	△ 6.3	122.4	41.2	△ 5.5	5.5	205.6	△ 21.5	17.1	4.7	△ 0.8
医療、福祉	149.8	1.2	△ 2.5	144.6	1.3	△ 2.8	5.2	0.0	6.2	19.5	0.3	△ 0.3
複合サービス業	147.6	1.0	△ 0.7	139.9	△ 0.9	△ 0.2	7.7	54.0	△ 9.4	18.8	△ 0.1	0.0
サービス業(他に分類されないもの)	120.6	3.1	△ 7.9	109.7	0.3	△ 9.1	10.9	43.4	5.8	18.5	0.3	△ 0.1

注) ① 出勤日数については指数を作成していないので、実数による増減差です。

② 「-」は該当データの無いものを示し、「x」は標本数が甚少につき秘匿のため公表できないもの、「0」は集計単位未満のデータ量を示す。

令和3年9月

(図1) 賃金・労働時間・常用雇用指数(平成27年平均=100)の変化(事業所規模30人以上)

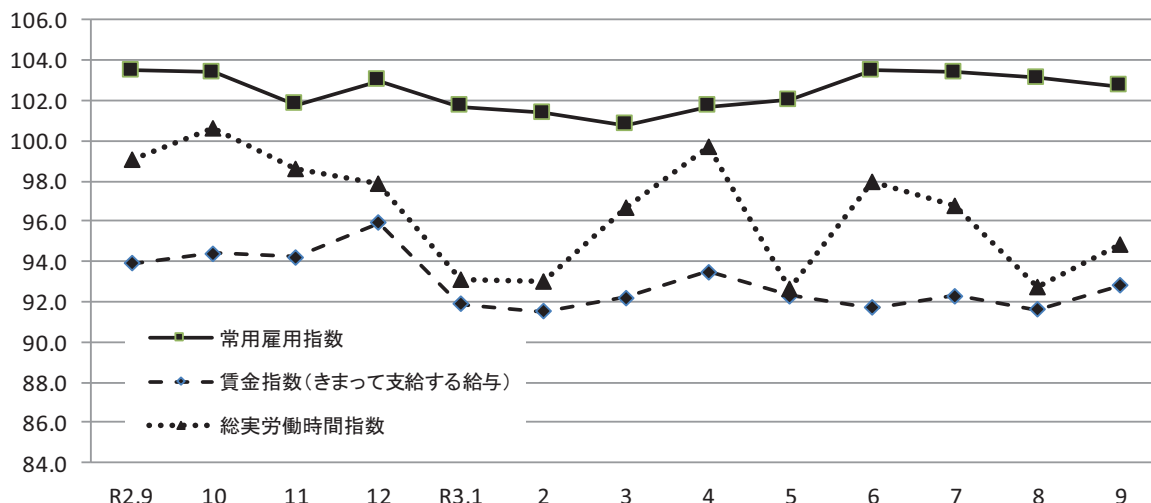

《事業所規模 30人以上》

(3表) 常用労働者数および労働異動率

(単位:人、%、ポイント)

産業	本調査期間末常用労働者数			労働異動率				
	対前月増減率	対前年同月増減率	パートタイム労働者比率	入職率	対前年同月増減差	離職率	対前年同月増減差	
全国(調査産業計・確報値)	29,497,441	△ 0.2	△ 0.3	25.0	1.38	0.06	1.63	0.03
高知県(調査産業計)	116,554	△ 0.5	△ 0.8	26.1	1.05	0.14	1.51	0.39
建設業	4,210	△ 2.3	0.0	0.9	0.46	0.39	2.76	1.35
製造業	11,942	△ 0.4	△ 13.4	14.8	0.58	△ 0.03	0.94	0.13
電気・ガス・熱供給・水道業	331	0.0	△ 55.8	4.2	0.00	0.00	0.00	0.00
情報通信業	1,907	0.3	4.4	3.8	0.79	0.68	0.47	△ 0.29
運輸業,郵便業	6,260	△ 0.8	△ 3.6	30.9	0.73	△ 0.13	1.52	0.47
卸売業,小売業	18,173	0.7	△ 2.7	51.1	1.24	0.39	0.57	△ 1.04
金融業,保険業	2,241	△ 0.3	2.9	4.4	1.42	△ 0.30	1.69	1.13
不動産業,物品賃貸業	839	△ 0.5	1.4	53.5	0.95	△ 0.59	1.42	△ 2.13
学術研究,専門・技術サービス業	1,462	△ 0.7	3.3	10.4	0.00	△ 0.07	0.75	0.47
宿泊業,飲食サービス業	5,530	△ 0.6	3.0	68.6	4.15	1.19	4.78	2.57
生活関連サービス業,娯楽業	3,199	△ 2.7	29.7	45.1	1.34	△ 2.38	4.02	0.92
教育,学習支援業	8,883	△ 2.9	△ 2.7	22.2	0.52	0.23	3.47	2.75
医療,福祉	43,202	△ 0.1	3.9	14.4	0.74	0.00	0.82	0.11
複合サービス業	2,066	△ 0.3	△ 6.0	11.3	0.63	0.31	0.92	0.78
サービス業(他に分類されないもの)	6,120	△ 0.2	△ 4.3	48.4	2.54	0.63	2.76	0.33

注) ① 労働異動率については指数を作成していないので、実数による増減差です。

令和3年9月

② 「-」は該当データの無いものを示し、「x」は標本数が寡少につき秘匿のため公表できないもの。「0」は集計単位未満のデータ量を示す。

《事業所規模 30人以上》

(4表) 産業別・就業形態別常用労働者数、月間給与額、労働時間数等

(単位:人、円、日、時間)

就業形態	産業	本調査期間末労働者数	現金給与総額	きまって支給する給与			特別に支払われた給与	出勤日数	総労働時間	実所定内労働時間	所定外労働時間
				所定内給与	超過労働給与						
一般労働者	調査産業計	86,116	303,670	302,922	281,546	21,376	748	19.7	160.8	150.7	10.1
	製造業	10,170	286,807	281,678	255,552	26,126	5,129	19.3	162.5	148.3	14.2
	卸売業,小売業	8,879	269,644	269,042	256,476	12,566	602	20.2	165.6	157.1	8.5
	医療,福祉	36,997	300,682	300,682	282,273	18,409	0	20.2	160.8	154.9	5.9
パートタイム労働者	調査産業計	30,438	100,767	100,695	97,654	3,041	72	16.0	86.4	83.9	2.5
	製造業	1,772	123,848	123,305	113,435	9,870	543	17.6	123.1	115.4	7.7
	卸売業,小売業	9,294	105,721	105,617	103,788	1,829	104	18.4	108.4	106.6	1.8
	医療,福祉	6,205	141,188	141,188	139,058	2,130	0	15.2	84.2	83.3	0.9

令和3年9月

統計表:事業所規模 30人以上

賃金指数(現金給与総額)

(H27年平均=100)

区分	調査産業計		建設業		製造業		電気・ガス・熱供給・水道業		情報通信業		運輸業,郵便業		卸売業,小売業		金融業,保険業	
	名目	実質	名目	実質	名目	実質	名目	実質	名目	実質	名目	実質	名目	実質	名目	実質
平成25年平均	96.8	101.3	95.5	99.9	95.0	99.4	87.8	91.8	98.3	102.8	89.7	93.8	105.2	110.0	70.3	73.5
26	95.7	97.0	100.4	101.7	96.4	97.7	x	x	101.9	103.2	88.1	89.3	102.2	103.5	72.6	73.6
27	100.0	100.0	100.0	100.0	100.0	100.0	100.0	100.0	100.0	100.0	100.0	100.0	100.0	100.0	100.0	100.0
28	98.7	98.8	x	x	101.3	101.4	x	x	99.8	99.9	99.2	99.3	103.0	103.1	87.6	87.7
29	98.6	97.8	x	x	105.9	105.1	x	x	100.2	99.4	93.9	93.2	105.0	104.2	81.1	80.5
30	91.8	90.5	x	x	108.7	107.2	x	x	89.6	88.4	97.0	95.7	106.9	105.4	74.6	73.6
令和元年	96.8	94.8	124.9	122.3	105.9	103.7	94.3	92.4	77.7	76.1	102.5	100.4	114.3	111.9	71.7	70.2
令和2年9月	78.1	76.4	99.8	97.7	88.3	86.4	68.9	67.4	61.6	60.3	78.4	76.7	97.4	95.3	52.2	51.1
10月	79.5	78.0	99.3	97.4	83.6	82.0	69.9	68.6	75.0	73.6	89.2	87.5	94.3	92.5	52.3	51.3
11月	85.1	83.8	165.8	163.2	113.5	111.7	70.0	68.9	61.3	60.3	74.7	73.5	111.5	109.7	51.6	50.8
12月	165.4	163.0	186.0	183.3	171.7	169.2	202.4	199.4	142.8	140.7	162.8	160.4	186.5	183.7	111.5	109.9
令和3年1月	77.3	75.7	109.8	107.5	90.4	88.5	70.1	68.7	97.4	95.4	69.0	67.6	93.4	91.5	59.4	58.2
2月	76.0	74.6	110.8	108.7	92.9	91.2	70.2	68.9	62.5	61.3	67.0	65.8	93.4	91.7	59.8	58.7
3月	80.3	78.7	124.4	122.0	90.1	88.3	70.7	69.3	60.1	58.9	82.4	80.8	96.7	94.8	61.3	60.1
4月	78.2	77.3	111.2	110.0	93.3	92.3	73.5	72.7	93.7	92.7	72.6	71.8	93.4	92.4	57.5	56.9
5月	84.0	82.8	111.0	109.5	98.6	97.2	70.3	69.3	62.4	61.5	77.7	76.6	90.9	89.6	88.7	87.5
6月	139.0	140.3	298.5	301.2	145.3	146.6	156.7	158.1	107.8	108.8	69.3	69.9	119.7	120.8	106.1	107.1
7月	90.7	89.1	117.2	115.1	125.2	123.0	112.6	110.6	102.4	100.6	125.1	122.9	109.8	107.9	56.2	55.2
8月	76.6	75.0	110.7	108.3	96.9	94.8	70.5	69.0	62.1	60.8	70.0	68.5	93.3	91.3	56.5	55.3
9月	77.0	75.1	107.6	105.0	93.7	91.4	71.1	69.4	62.4	60.9	74.1	72.3	90.2	88.0	56.9	55.5

区分	不動産業,物品賃貸業		学術研究,専門・技術サービス業		宿泊業,飲食サービス業		生活関連サービス業,娯楽業		教育,学習支援業		医療,福祉		複合サービス業		サービス業(他に分類されないもの)	
	名目	実質	名目	実質	名目	実質	名目	実質	名目	実質	名目	実質	名目	実質	名目	実質
平成25年平均	x	x	97.7	102.2	97.3	101.8	88.8	92.9	112.8	118.0	94.9	99.3	x	x	109.3	114.3
26	x	x	107.7	109.1	96.9	98.2	99.4	100.7	97.9	99.2	94.2	95.4	x	x	99.6	100.9
27	100.0	100.0	100.0	100.0	100.0	100.0	100.0	100.0	100.0	100.0	100.0	100.0	100.0	100.0	100.0	100.0
28	92.6	92.7	104.2	104.3	105.1	105.2	99.6	99.7	91.2	91.3	99.5	99.6	107.4	107.5	106.7	106.8
29	x	x	102.4	101.6	111.4	110.5	103.2	102.4	102.0	101.2	97.3	96.5	104.8	104.0	109.2	108.3
30	96.4	95.1	93.3	92.0	107.8	106.3	117.6	116.0	108.4	106.9	81.5	80.4	101.3	99.9	126.0	124.3
令和元年	133.7	131.0	83.5	81.8	103.9	101.8	98.6	96.6	134.0	131.2	85.4	83.6	107.8	105.6	116.4	114.0
令和2年9月	93.4	91.4	73.9	72.3	92.5	90.5	75.7	74.1	87.1	85.2	70.8	69.3	87.8	85.9	90.3	88.4
10月	95.5	93.7	135.4	132.9	100.0	98.1	62.4	61.2	88.0	86.4	71.2	69.9	88.7	87.0	90.6	88.9
11月	94.8	93.3	74.5	73.3	93.7	92.2	65.7	64.7	86.8	85.4	71.4	70.3	88.1	86.7	97.2	95.7
12月	200.1	197.1	135.7	133.7	106.1	104.5	76.9	75.8	228.1	224.7	158.1	155.8	222.3	219.0	128.7	126.8
令和3年1月	79.8	78.2	77.2	75.6	84.8	83.1	86.4	84.6	82.7	81.0	68.3	66.9	93.1	91.2	91.4	89.5
2月	77.5	76.1	79.9	78.4	83.5	81.9	86.1	84.5	83.2	81.6	66.9	65.7	92.5	90.8	92.7	91.0
3月	74.7	73.2	81.5	79.9	88.3	86.6	89.2	87.5	84.6	82.9	72.5	71.1	90.2	88.4	93.8	92.0
4月	84.8	83.9	78.0	77.2	88.9	87.9	89.8	88.8	85.0	84.1	68.9	68.2	90.2	89.2	87.5	86.5
5月	81.3	80.2	100.6	99.2	87.1	85.9	88.8	87.6	82.4	81.3	79.4	78.3	97.9	96.5	88.3	87.1
6月	132.5	133.7	165.6	167.1	98.7	99.6	99.3	100.2	211.8	213.7	124.6	125.7	209.7	211.6	172.0	173.6
7月	101.7	99.9	82.6	81.1	87.5	86.0	124.7	122.5	94.1	92.4	73.8	72.5	90.7	89.1	95.2	93.5
8月	78.2	76.5	75.4	73.8	88.5	86.6	86.7	84.8	76.8	75.1	68.3	66.8	80.1	78.4	92.4	90.4
9月	79.3	77.4	76.2	74.3	80.2	78.2	84.3	82.2	86.8	84.7	68.4	66.7	87.3	85.2	93.7	91.4

注) 実質賃金指数算出のための消費者物価指数は「高知市の持家の帰属家賃を除く総合」指数を使用しています。

統計表:事業所規模 30人以上

賃金指数(きまって支給する給与)

(H27年平均=100)

区分	調査産業計	建設業	製造業	電気・ガス・熱供給・水道業	情報通信業	運輸業,郵便業	卸売業,小売業	金融業,保険業
平成25年平均	96.4	97.3	97.1	79.8	99.4	86.4	106.2	88.7
26	95.1	101.4	92.3	x	98.1	86.1	102.4	88.5
27	100.0	100.0	100.0	100.0	100.0	100.0	100.0	100.0
28	99.0	x	99.1	x	98.9	96.7	102.5	98.3
29	98.8	x	101.3	x	98.1	92.3	104.1	91.7
30	91.7	x	104.2	x	89.2	90.0	111.7	87.8
令和元年	96.2	111.4	102.4	86.2	73.3	93.4	118.1	85.3
令和2年9月	93.9	111.7	101.0	82.9	76.3	84.1	116.0	76.6
10月	94.4	112.2	99.5	84.2	76.7	95.7	112.1	76.8
11月	94.2	116.0	101.7	84.2	76.6	80.2	114.3	75.7
12月	95.9	114.8	103.1	83.8	77.5	86.2	116.1	76.2
令和3年1月	91.9	119.8	106.7	84.4	81.1	73.0	111.2	82.6
2月	91.5	125.2	107.4	84.4	78.1	71.8	111.3	87.2
3月	92.2	127.0	106.5	85.0	75.1	78.7	109.5	90.0
4月	93.5	125.7	110.9	88.4	78.3	77.9	111.0	84.4
5月	92.3	121.8	108.6	84.7	77.7	83.3	108.2	83.8
6月	91.7	120.2	109.0	85.0	75.7	74.4	110.1	84.0
7月	92.3	117.6	109.5	84.8	80.3	75.7	107.2	82.5
8月	91.6	120.6	109.8	84.8	77.6	75.1	109.3	82.9
9月	92.8	121.6	109.7	85.6	78.0	79.5	107.3	83.6

区分	不動産業,物品賃貸業	学術研究,専門・技術サービス業	宿泊業,飲食サービス業	生活関連サービス業,娯楽業	教育,学習支援業	医療,福祉	複合サービス業	サービス業(他に分類されないもの)
平成25年平均	x	95.7	98.6	91.1	106.6	94.4	x	105.7
26	x	102.7	96.2	102.5	93.2	95.4	x	100.7
27	100.0	100.0	100.0	100.0	100.0	100.0	100.0	100.0
28	98.7	98.0	106.0	97.7	97.9	99.0	103.8	106.1
29	x	98.5	112.1	102.3	101.0	98.2	101.0	107.7
30	96.8	90.2	107.0	112.6	108.0	82.5	97.3	122.4
令和元年	127.6	81.1	103.6	95.8	129.4	86.5	108.4	112.3
令和2年9月	111.1	92.8	98.0	83.2	112.9	86.1	109.8	99.1
10月	113.6	93.1	105.9	68.6	114.1	86.6	110.5	99.5
11月	112.8	93.6	99.3	72.2	112.5	86.8	110.0	101.4
12月	112.1	92.9	88.8	72.3	118.2	88.9	114.7	99.3
令和3年1月	94.6	96.9	89.9	95.0	107.2	82.9	115.7	100.4
2月	92.2	100.3	88.2	94.6	107.7	81.3	115.3	100.9
3月	88.9	99.7	93.5	98.1	109.8	81.6	112.7	102.5
4月	100.9	97.9	94.1	98.7	110.2	83.8	111.6	96.1
5月	96.8	96.5	92.2	97.6	106.8	82.3	114.1	95.7
6月	92.4	96.6	90.3	95.8	105.8	81.7	112.3	100.7
7月	93.9	95.1	92.2	94.1	106.6	83.3	110.2	101.1
8月	93.1	94.7	90.7	95.2	99.6	83.1	99.8	101.6
9月	94.4	95.0	84.9	92.7	112.6	83.2	108.9	102.9

統計表:事業所規模 30人以上

労働時間指数

(H27年平均=100)

区分	調査産業計		建設業		製造業		電気・ガス・熱供給・水道業		情報通信業		運輸業,郵便業		卸売業,小売業		金融業,保険業	
	総実	所定外	総実	所定外	総実	所定外	総実	所定外	総実	所定外	総実	所定外	総実	所定外	総実	所定外
平成25年平均	101.4	88.6	100.1	92.5	98.7	92.2	98.5	54.1	109.8	155.4	92.1	78.2	103.3	97.7	93.9	72.9
26	100.2	90.2	104.1	116.7	97.3	89.6	x	x	103.0	117.5	93.4	88.3	101.8	93.2	96.2	87.0
27	100.0	100.0	100.0	100.0	100.0	100.0	100.0	100.0	100.0	100.0	100.0	100.0	100.0	100.0	100.0	100.0
28	99.2	93.3	x	x	97.4	87.4	x	x	100.2	107.4	97.1	89.2	99.7	105.5	100.9	92.9
29	98.4	86.0	x	x	97.7	86.2	x	x	99.6	106.6	93.1	60.4	98.9	104.0	98.5	62.5
30	99.9	85.8	x	x	99.3	93.8	x	x	101.0	150.1	96.6	80.2	98.4	89.8	98.0	46.2
令和元年	99.4	96.0	101.9	117.4	98.3	90.5	100.2	82.2	101.2	144.3	101.1	107.4	93.7	97.0	91.7	47.5
令和2年9月	99.1	79.3	92.5	83.0	95.7	66.9	98.6	62.7	100.3	102.8	98.7	113.0	94.3	68.8	84.3	16.5
10月	100.6	80.2	100.3	85.0	95.1	62.4	108.0	70.7	107.3	116.0	100.6	113.5	91.4	72.7	92.1	19.8
11月	98.6	86.5	102.2	92.2	95.7	74.5	94.3	66.0	104.9	123.6	109.5	165.1	92.6	84.4	84.7	18.2
12月	97.9	82.9	87.8	85.0	94.4	83.4	98.2	61.3	101.8	118.9	97.9	118.1	91.8	80.5	88.9	16.5
令和3年1月	93.1	78.4	86.0	72.3	90.6	85.4	96.2	77.3	97.2	121.7	82.9	78.1	94.5	111.7	86.7	28.9
2月	93.0	72.1	91.2	99.0	95.6	82.2	92.1	72.0	91.9	103.8	84.3	77.8	91.4	49.4	84.8	36.4
3月	96.7	75.7	94.6	106.8	92.1	79.0	112.2	85.3	109.3	121.7	88.3	82.7	90.9	45.5	92.9	44.6
4月	99.7	78.4	98.7	79.6	98.9	86.0	105.1	70.7	110.0	121.7	84.6	75.7	94.3	45.5	102.7	49.6
5月	92.6	75.7	91.8	80.1	90.6	85.4	91.6	77.3	94.4	101.9	87.4	75.9	90.5	59.7	91.6	47.1
6月	98.0	70.3	87.8	66.0	96.7	78.3	107.7	67.3	107.3	101.9	83.4	75.9	94.5	58.4	97.0	43.0
7月	96.8	69.4	95.2	65.0	96.5	88.5	101.3	65.3	106.8	89.6	82.2	70.8	91.5	54.5	92.9	40.5
8月	92.7	71.2	89.7	91.7	89.6	89.8	100.8	82.7	97.6	83.0	88.5	84.3	93.0	59.7	86.1	39.7
9月	94.8	73.0	89.3	97.6	93.4	84.7	98.5	63.3	101.1	96.2	82.0	70.0	92.3	66.2	88.9	35.5

区分	不動産業,物品賃貸業		学術研究,専門・技術サービス業		宿泊業,飲食サービス業		生活関連サービス業,娯楽業		教育,学習支援業		医療,福祉		複合サービス業		サービス業(他に分類されないもの)	
	総実	所定外	総実	所定外	総実	所定外	総実	所定外	総実	所定外	総実	所定外	総実	所定外	総実	所定外
平成25年平均	x	x	98.6	101.0	109.8	81.5	95.5	87.8	107.1	73.8	101.2	95.1	x	x	111.5	129.0
26	x	x	100.5	136.7	107.8	92.7	100.2	94.3	94.9	73.1	101.7	94.7	x	x	107.1	106.2
27	100.0	100.0	100.0	100.0	100.0	100.0	100.0	100.0	100.0	100.0	100.0	100.0	100.0	100.0	100.0	100.0
28	97.5	94.4	99.8	93.6	106.2	134.1	95.8	85.6	102.1	102.7	98.5	89.2	99.2	117.0	102.0	98.8
29	x	x	100.9	94.5	113.7	170.1	96.4	73.4	97.0	84.0	98.5	92.4	102.9	98.5	98.9	97.7
30	89.7	155.6	100.6	121.1	108.7	132.2	94.7	70.6	100.8	103.6	100.0	55.9	99.9	57.5	113.3	130.1
令和元年	93.9	309.4	104.0	161.1	103.1	102.6	89.4	56.3	112.7	271.8	99.5	68.3	100.1	125.4	111.1	136.2
令和2年9月	90.3	207.1	100.4	111.6	88.3	50.6	76.6	41.2	109.5	189.2	104.2	58.3	99.1	106.3	110.6	166.1
10月	94.3	217.9	106.4	114.0	97.0	87.7	70.4	36.5	119.3	205.4	104.5	60.7	106.6	93.8	111.1	129.0
11月	89.9	228.6	103.1	119.0	95.4	56.8	73.5	49.4	108.5	197.3	101.6	60.7	98.6	123.8	108.2	156.5
12月	91.0	219.6	98.0	128.1	84.2	44.4	72.0	50.6	108.1	151.4	103.7	57.1	113.3	181.3	105.9	125.8
令和3年1月	80.3	175.0	94.7	95.9	78.1	38.3	90.6	75.3	100.1	151.4	97.6	58.3	102.7	178.8	95.8	127.4
2月	79.7	144.6	96.1	109.9	73.3	35.8	85.2	71.8	102.5	132.4	97.1	56.0	91.1	116.3	99.0	172.6
3月	77.7	128.6	110.2	123.1	80.6	43.2	92.0	85.9	114.6	159.5	100.5	58.3	108.7	123.8	105.9	179.0
4月	89.2	171.4	105.0	73.6	84.4	44.4	94.6	103.5	123.8	243.2	103.7	78.6	107.9	107.5	95.7	106.5
5月	79.5	196.4	87.9	57.0	80.9	43.2	94.5	90.6	101.1	216.2	96.6	67.9	96.1	111.3	91.1	114.5
6月	83.3	123.2	105.0	62.0	77.3	40.7	91.0	83.5	122.1	210.8	102.6	61.9	102.7	67.5	100.8	108.1
7月	80.4	158.9	99.4	60.3	80.7	46.9	90.5	88.2	105.9	143.2	103.2	60.7	101.3	93.8	99.5	127.4
8月	78.6	123.2	95.4	58.7	81.6	44.4	92.2	90.6	71.0	48.6	100.4	61.9	97.5	62.5	98.8	122.6
9月	85.3	139.3	94.8	66.1	71.9	37.0	86.3	82.4	102.6	148.6	101.6	61.9	98.4	96.3	101.9	175.8

統計表:事業所規模 30人以上

常用雇用指数

(H27年平均 = 100)

区分	調査産業計	建設業	製造業	電気・ガス・熱供給・水道業	情報通信業	運輸業、郵便業	卸売業、小売業	金融業、保険業
平成25年平均	99.9	101.4	120.9	139.7	102.1	105.5	100.1	111.7
26	100.4	98.0	119.1	x	99.6	99.2	101.5	101.2
27	100.0	100.0	100.0	100.0	100.0	100.0	100.0	100.0
28	101.3	x	99.4	x	101.1	103.4	103.3	95.3
29	101.5	x	92.7	x	102.1	103.9	106.5	95.4
30	103.5	x	117.7	x	103.4	107.6	108.7	94.9
令和元年	104.7	112.8	120.5	134.8	103.3	109.7	108.6	95.3
令和2年9月	103.5	113.1	115.3	132.6	102.2	109.0	109.4	99.3
10月	103.4	114.8	114.5	132.6	102.9	108.4	109.3	101.3
11月	101.8	114.8	113.8	132.6	101.7	76.8	108.4	101.3
12月	103.0	113.3	113.8	132.9	101.7	108.2	107.9	102.5
令和3年1月	101.7	111.9	100.3	58.4	101.5	108.7	108.3	102.4
2月	101.4	112.7	99.8	57.7	101.0	109.8	107.1	102.6
3月	100.8	114.4	99.6	58.6	101.8	109.8	105.7	102.1
4月	101.7	115.9	100.4	58.2	104.1	109.8	104.4	102.4
5月	102.0	117.7	100.6	58.2	104.3	109.0	105.1	102.3
6月	103.5	116.1	100.3	58.2	102.3	108.1	105.1	104.2
7月	103.4	115.8	100.4	57.9	107.2	106.9	104.3	102.6
8月	103.1	115.7	100.2	58.6	106.3	106.0	105.8	102.5
9月	102.7	113.1	99.8	58.6	106.7	105.1	106.5	102.2

区分	不動産業、物品賃貸業	学術研究、専門・技術サービス業	宿泊業、飲食サービス業	生活関連サービス業、娯楽業	教育、学習支援業	医療、福祉	複合サービス業	サービス業(他に分類されないもの)
平成25年平均	x	107.7	98.8	95.6	103.7	93.6	x	103.5
26	x	101.7	101.0	97.6	102.1	97.7	x	103.5
27	100.0	100.0	100.0	100.0	100.0	100.0	100.0	100.0
28	107.3	100.3	105.1	104.8	100.8	101.2	83.8	100.1
29	x	100.0	108.1	104.0	96.5	102.1	93.5	100.1
30	60.9	92.2	106.4	103.8	94.2	102.7	91.7	104.5
令和元年	72.9	95.9	103.8	104.3	94.0	103.2	80.0	107.5
令和2年9月	57.3	93.8	93.5	79.1	97.1	104.7	81.1	101.6
10月	57.9	94.2	95.1	79.6	96.9	104.7	80.8	98.7
11月	58.3	95.0	96.6	78.2	97.1	105.1	80.4	100.7
12月	57.5	95.0	95.6	78.5	95.9	104.7	80.3	100.0
令和3年1月	58.1	96.0	94.6	98.9	95.0	104.3	80.4	101.1
2月	59.0	96.3	92.5	98.0	94.6	104.4	80.4	101.7
3月	59.3	96.2	89.9	99.0	89.4	104.3	79.4	104.2
4月	57.9	98.1	93.2	99.0	95.0	105.4	81.3	101.4
5月	59.0	98.1	93.0	101.1	97.1	105.5	81.3	99.1
6月	59.3	98.0	93.0	106.8	99.1	109.4	80.4	98.1
7月	58.7	97.6	95.4	104.4	100.1	109.4	79.6	97.6
8月	58.4	97.6	96.9	105.5	97.4	108.9	76.4	97.4
9月	58.1	96.9	96.3	102.6	94.5	108.8	76.2	97.2

(参考1)

共通事業所による現金給与総額等の対前年同月比の推移 (調査産業計:常用労働者5人以上)

「前年同月分」及び「当月分」ともに集計対象となった調査対象事業所(共通事業所)について計算した現金給与総額等の対前年同月比を下記のとおり参考提供します。

- (注1) 第一種事業所(常用労働者数30人以上の事業所)について、平成30年から部分入替え方式を導入※^{1,2}したことに伴い、常に一部の調査事業所が前年も調査対象となっていることから共通事業所に限定した集計が可能となりました。
- (注2) 共通事業所集計は、同一事業所の平均賃金などの変化をみるためのものであり、労働者数の変化の影響を除くため、前年同月も当月の労働者数をもとに月々の平均賃金などを計算しています。
- (注3) 共通事業所のみを用いて集計を行っているため、全事業所による集計に比べてサンプルサイズが小さくなることに留意が必要です。

※1 第一種事業所の入替え方法の変更について(各年1月実施)

平成29年まで 調査対象事業所全体の入替え(2~3年に一度)
 平成30年及び平成31年 調査対象事業所全体の1/2の入替え
 令和2年以降 調査対象事業所全体の1/3の入替え

※2 第二種事業所(常用労働者数5~29人の事業所)については、毎年1月と7月に調査対象事業所全体の1/3の入替えを行っています。

(給与及び労働時間の構成)

現金給与総額=きまって支給する給与(所定内給与+超過労働給与)+特別に支払われた給与

実労働時間 = 所内労働時間+所定外労働時間

(注4) 最新月の数値のみ速報値となっております。

1. 賃金(常用労働者5人以上、調査産業計)

単位:%

		現金給与総額			きまって支給する給与			所定内給与			所定外給与	特別給与
		就業形態計			就業形態計			就業形態計				
		一般	パート		一般	パート		一般	パート			
令和元年	9月	1.2	1.1	△ 1.7	1.3	1.2	△ 1.7	1.2	0.9	△ 0.6	2.9	△ 27.1
	10月	1.5	1.0	1.4	1.5	1.0	1.4	1.8	1.2	2.1	△ 3.3	32.5
	11月	△ 0.3	△ 0.3	△ 2.7	0.9	0.9	△ 1.5	0.8	0.8	△ 1.4	3.2	△ 19.2
	12月	4.8	5.1	1.0	1.0	0.9	1.3	1.7	1.8	1.2	△ 11.2	8.3
令和2年	1月	△ 4.7	△ 4.6	0.7	△ 2.0	△ 1.8	1.6	△ 1.3	△ 1.0	1.5	△ 10.6	△ 64.0
	2月	△ 3.0	△ 2.5	△ 1.4	△ 2.4	△ 1.8	△ 1.2	△ 2.2	△ 1.6	△ 1.8	△ 4.6	△ 29.8
	3月	△ 0.8	△ 1.0	2.2	△ 0.6	△ 0.8	3.3	△ 0.5	△ 0.8	3.1	△ 1.0	△ 8.4
	4月	△ 1.3	△ 0.7	△ 1.7	△ 1.9	△ 1.4	△ 1.5	0.1	0.8	△ 1.2	△ 28.3	12.1
	5月	△ 2.0	△ 1.3	△ 5.0	△ 2.4	△ 1.6	△ 6.0	△ 1.6	△ 0.8	△ 5.0	△ 14.3	5.4
	6月	△ 2.4	△ 2.2	3.7	△ 2.7	△ 2.6	1.6	△ 1.6	△ 1.5	2.3	△ 17.6	△ 2.1
	7月	△ 5.0	△ 4.6	5.0	△ 0.3	0.4	4.6	0.1	0.8	5.3	△ 5.7	△ 27.8
	8月	△ 0.4	1.0	0.3	△ 0.9	0.3	0.8	△ 0.3	0.9	1.3	△ 9.1	37.6
	9月	0.7	1.2	2.9	△ 1.5	△ 1.2	2.4	△ 0.6	△ 0.3	3.2	△ 12.7	912.6
	10月	0.0	△ 0.1	6.7	0.3	0.2	6.4	1.3	1.3	6.7	△ 11.8	△ 16.7
	11月	△ 0.6	△ 0.4	3.0	0.0	0.3	3.1	1.4	1.7	3.9	△ 16.5	△ 8.2
	12月	1.5	1.5	7.7	△ 0.4	△ 0.3	1.1	0.9	0.9	2.2	△ 15.6	3.3
令和3年	1月	△ 8.2	△ 9.3	3.6	△ 2.3	△ 2.7	3.7	△ 1.7	△ 2.2	4.0	△ 10.7	△ 88.0
	2月	△ 1.2	△ 1.5	0.0	△ 0.7	△ 1.1	1.6	0.6	0.3	1.9	△ 18.1	△ 47.7
	3月	2.9	2.7	7.0	0.1	△ 0.4	5.7	1.1	0.6	6.4	△ 12.8	128.3
	4月	△ 0.7	△ 0.7	2.8	0.8	1.0	2.9	△ 0.2	△ 0.3	4.0	19.6	△ 51.1
	5月	8.2	8.7	7.5	1.5	1.6	3.8	1.1	1.0	4.3	8.3	333.8
	6月	3.2	3.5	3.2	1.6	1.7	2.3	1.4	1.3	3.7	5.6	5.0
	7月	△ 2.2	△ 1.6	5.4	△ 0.6	0.6	2.1	△ 0.9	0.2	1.6	5.3	△ 10.7
	8月	△ 0.4	0.9	3.5	△ 0.4	0.8	4.4	△ 0.5	0.6	5.0	0.3	△ 0.9
	9月	△ 1.1	1.7	△ 3.1	△ 1.0	1.9	△ 3.0	△ 1.5	1.2	△ 3.1	8.0	△ 35.3

2. 労働時間(常用労働者5人以上、調査産業計)

単位:%

		総実労働時間			所定内労働時間			所定外労働時間		
		就業形態計			就業形態計			就業形態計		
		一般	パート		一般	パート		一般	パート	
令和元年	9月	0.1	0.9	△ 4.2	△ 0.2	0.2	△ 3.3	7.5	13.1	△ 37.5
	10月	△ 0.3	△ 0.2	△ 2.4	△ 0.6	△ 0.7	△ 1.5	4.5	8.4	△ 34.8
	11月	△ 2.4	△ 2.2	△ 4.5	△ 2.4	△ 2.3	△ 4.1	△ 2.6	0.0	△ 22.7
	12月	△ 0.1	0.2	△ 1.6	0.6	1.1	△ 1.4	△ 12.8	△ 13.9	△ 10.0
令和2年	1月	△ 0.6	△ 0.5	1.5	△ 0.8	△ 0.8	1.6	2.0	3.1	0.0
	2月	△ 1.8	△ 0.8	△ 4.5	△ 2.3	△ 1.4	△ 4.7	5.3	5.8	0.0
	3月	0.2	0.4	△ 0.1	0.5	0.7	△ 0.3	△ 3.4	△ 4.3	3.8
	4月	△ 3.8	△ 2.6	△ 7.0	△ 2.2	△ 0.8	△ 6.7	△ 24.8	△ 24.2	△ 16.7
	5月	△ 7.3	△ 5.8	△ 13.4	△ 5.4	△ 3.6	△ 12.6	△ 30.8	△ 30.3	△ 32.4
	6月	△ 2.0	△ 1.2	△ 3.0	△ 0.8	0.0	△ 2.3	△ 17.5	△ 16.0	△ 21.9
	7月	△ 1.9	△ 2.4	5.7	△ 0.4	△ 0.8	7.2	△ 20.2	△ 19.6	△ 21.7
	8月	△ 2.7	△ 3.1	4.5	△ 1.5	△ 1.9	5.6	△ 17.4	△ 17.1	△ 15.9
	9月	△ 3.3	△ 3.8	2.2	△ 1.4	△ 1.8	3.5	△ 24.0	△ 23.7	△ 22.7
	10月	0.9	△ 0.1	9.0	3.0	2.1	10.5	△ 23.7	△ 22.6	△ 26.5
	11月	△ 3.9	△ 4.3	0.7	△ 2.2	△ 2.6	1.4	△ 22.4	△ 21.9	△ 18.2
	12月	△ 2.4	△ 2.7	0.3	△ 0.8	△ 1.2	1.9	△ 20.3	△ 18.6	△ 37.1
令和3年	1月	△ 1.9	△ 2.5	0.8	△ 1.1	△ 1.8	1.9	△ 14.0	△ 12.3	△ 27.0
	2月	△ 4.0	△ 4.9	△ 0.2	△ 3.0	△ 3.9	0.4	△ 19.3	△ 18.6	△ 16.7
	3月	△ 0.9	△ 1.0	△ 0.1	△ 0.2	△ 0.3	0.1	△ 11.9	△ 12.0	△ 7.1
	4月	0.2	0.0	2.4	0.0	△ 0.3	2.5	4.1	5.3	0.0
	5月	1.6	1.6	2.6	1.0	0.8	2.6	11.6	13.6	3.7
	6月	△ 0.4	△ 0.4	0.4	△ 0.4	△ 0.6	0.9	0.0	3.3	△ 14.8
	7月	△ 1.0	△ 0.8	3.0	△ 0.9	△ 0.6	2.7	△ 3.7	△ 2.7	20.0
	8月	△ 1.1	△ 0.8	2.4	△ 0.8	△ 0.4	2.4	△ 6.3	△ 5.7	0.0
	9月	△ 3.7	△ 1.6	△ 4.9	△ 3.7	△ 1.7	△ 5.0	△ 4.4	△ 0.8	0.0

(参考2)

共通事業所による現金給与総額等の対前年同月比の推移
(調査産業計:常用労働者30人以上)

1. 賃金(常用労働者30人以上、調査産業計)

単位:%

		現金給与総額			きまって支給する給与			所定内給与			所定外給与	特別給与
		就業形態計			就業形態計			就業形態計				
			一般	パート		一般	パート		一般	パート	就業形態計	
令和元年	9月	1.7	1.6	△ 0.3	1.7	1.5	△ 0.3	1.5	1.3	0.3	4.1	10.6
	10月	2.0	1.7	2.2	2.0	1.7	2.3	2.5	2.3	2.3	△ 4.9	27.7
	11月	△ 0.6	△ 0.9	0.7	1.2	1.1	0.5	1.2	1.1	0.0	1.6	△ 21.0
	12月	5.9	6.1	2.1	1.1	0.9	3.1	2.4	2.3	3.1	△ 14.0	9.8
令和2年	1月	0.1	△ 0.7	5.1	1.6	0.9	5.4	2.6	2.0	6.1	△ 8.1	△ 85.9
	2月	1.7	1.5	1.9	0.9	0.7	1.9	1.4	1.2	1.3	△ 3.5	150.1
	3月	0.9	0.9	△ 1.6	0.7	0.6	△ 1.5	0.6	0.6	△ 1.7	1.7	5.9
	4月	△ 0.3	△ 0.4	△ 0.8	△ 0.4	△ 0.5	△ 0.9	2.1	2.3	△ 0.6	△ 26.5	1.3
	5月	△ 1.1	△ 1.2	△ 1.4	△ 1.1	△ 1.1	△ 1.9	△ 0.7	△ 0.8	△ 0.6	△ 5.7	△ 0.7
	6月	△ 0.5	△ 0.7	2.9	△ 2.5	△ 2.8	0.7	△ 1.5	△ 1.7	1.7	△ 13.9	1.7
	7月	△ 7.2	△ 7.8	1.6	△ 1.0	△ 1.2	2.4	△ 0.9	△ 1.1	3.4	△ 3.2	△ 37.5
	8月	△ 1.3	△ 0.9	0.0	△ 1.4	△ 1.2	1.7	△ 1.0	△ 0.9	2.8	△ 5.7	12.3
	9月	△ 1.7	△ 1.8	1.6	△ 1.8	△ 1.9	1.5	△ 0.7	△ 0.9	2.2	△ 12.6	41.0
	10月	△ 1.4	△ 1.6	1.0	△ 1.0	△ 1.1	0.9	△ 0.1	△ 0.2	1.6	△ 10.6	△ 16.8
	11月	△ 1.4	△ 1.4	0.2	△ 0.6	△ 0.6	0.3	0.8	0.8	1.2	△ 14.2	△ 7.5
	12月	△ 3.3	△ 3.5	3.4	△ 0.2	△ 0.2	0.5	1.0	1.0	1.6	△ 12.9	△ 5.9
令和3年	1月	△ 12.5	△ 13.9	3.9	△ 3.3	△ 3.8	4.0	△ 2.9	△ 3.5	4.8	△ 8.0	△ 88.7
	2月	0.0	△ 0.5	3.3	△ 0.4	△ 0.9	3.2	0.4	0.0	3.4	△ 10.5	431.7
	3月	4.1	3.5	11.4	0.6	△ 0.4	11.6	1.0	0.0	11.6	△ 4.0	145.0
	4月	△ 3.5	△ 4.1	5.6	0.0	△ 0.3	6.4	△ 2.6	△ 3.3	6.7	46.4	△ 77.3
	5月	11.9	13.2	5.2	0.8	1.3	1.0	0.1	0.6	0.4	9.9	446.1
	6月	3.3	4.0	4.6	0.5	0.8	2.8	0.8	1.0	3.0	△ 3.6	7.0
	7月	△ 1.2	△ 1.3	2.8	0.7	0.9	2.2	0.3	0.4	2.0	6.8	△ 12.2
	8月	△ 0.5	△ 0.7	5.0	△ 0.5	△ 0.7	4.9	△ 0.2	△ 0.4	5.3	△ 5.6	2.5
	9月	0.5	1.2	1.7	0.7	1.5	1.7	△ 0.1	0.5	1.7	12.6	△ 33.8

2. 労働時間(常用労働者30人以上、調査産業計)

単位:%

		総実労働時間			所定内労働時間			所定外労働時間		
		就業形態計			就業形態計			就業形態計		
			一般	パート		一般	パート		一般	パート
令和元年	9月	0.7	0.9	△ 1.3	△ 0.1	0.0	△ 1.3	11.8	12.8	0.0
	10月	△ 0.5	△ 0.4	△ 2.0	△ 0.9	△ 0.9	△ 1.8	4.3	5.6	△ 10.0
	11月	△ 2.9	△ 3.2	△ 1.6	△ 3.1	△ 3.5	△ 1.4	0.0	0.0	△ 6.9
	12月	△ 1.0	△ 1.1	△ 0.3	0.1	0.2	△ 0.4	△ 13.9	△ 15.3	3.4
令和2年	1月	1.6	1.2	2.4	1.2	0.8	2.5	6.4	6.3	0.0
	2月	△ 0.6	△ 0.6	△ 1.1	△ 1.2	△ 1.4	△ 1.4	7.2	8.4	5.1
	3月	△ 0.6	△ 0.4	△ 2.6	△ 1.1	△ 1.1	△ 2.5	5.6	7.1	△ 5.0
	4月	△ 3.9	△ 3.6	△ 5.9	△ 3.2	△ 2.9	△ 5.5	△ 13.2	△ 12.7	△ 14.0
	5月	△ 8.3	△ 8.3	△ 8.8	△ 6.8	△ 6.8	△ 7.5	△ 24.4	△ 24.1	△ 32.7
	6月	△ 2.0	△ 1.8	△ 2.7	△ 0.8	△ 0.6	△ 1.4	△ 16.1	△ 14.4	△ 27.1
	7月	△ 2.6	△ 3.0	1.0	△ 1.8	△ 2.3	2.4	△ 12.7	△ 10.9	△ 26.7
	8月	△ 3.4	△ 3.7	0.4	△ 2.1	△ 2.5	2.0	△ 17.8	△ 17.0	△ 28.0
	9月	△ 2.6	△ 2.6	△ 2.3	△ 1.2	△ 1.2	△ 1.1	△ 18.4	△ 17.7	△ 27.9
	10月	△ 0.2	△ 0.2	0.0	1.2	1.2	1.5	△ 15.8	△ 15.5	△ 29.5
	11月	△ 3.4	△ 3.8	△ 1.4	△ 2.5	△ 2.8	△ 0.7	△ 13.5	△ 13.9	△ 16.7
	12月	△ 1.9	△ 1.9	△ 2.2	△ 1.2	△ 1.3	△ 0.8	△ 10.3	△ 8.8	△ 29.5
令和3年	1月	△ 2.2	△ 1.6	△ 4.4	△ 1.6	△ 1.0	△ 3.8	△ 10.4	△ 7.9	△ 20.5
	2月	△ 5.0	△ 5.1	△ 4.5	△ 4.3	△ 4.3	△ 4.5	△ 14.3	△ 14.4	△ 4.2
	3月	0.8	1.0	0.9	1.2	1.5	0.7	△ 4.1	△ 4.9	9.1
	4月	0.6	1.0	0.5	△ 0.4	△ 0.3	0.5	16.5	18.9	0.0
	5月	2.8	3.8	△ 0.6	1.9	2.7	△ 0.9	18.8	21.1	10.7
	6月	△ 1.4	△ 1.1	△ 0.8	△ 1.3	△ 1.0	△ 0.8	△ 3.4	△ 2.7	△ 4.3
	7月	△ 1.1	△ 0.7	△ 1.6	△ 1.1	△ 0.8	△ 1.7	0.0	0.0	3.6
	8月	△ 0.5	△ 0.1	△ 1.1	△ 0.6	△ 0.2	△ 1.2	1.1	1.9	3.6
	9月	△ 2.1	△ 1.2	△ 4.3	△ 2.4	△ 1.5	△ 4.3	2.2	2.7	△ 3.7

毎月勤労統計調査地方調査 〈令和3年8月分(確報)〉－抜粋－

令和3年8月分(確報)の主な産業の現金給与総額、総実労働時間、常用労働者数等の実数と対前年同月比は下表のとおりです。

※ 紙面の関係から確報の一部を抜粋して掲載しています。詳しくは、統計分析課まで問い合わせいただくか、統計分析課ホームページをご覧ください。

《 事業所規模 5人以上 》

単位:円、時間、人、%

		現金給与総額			総実労働時間		常用労働者数	
			きまって支給する給与			うち所定外労働時間		パートタイム労働者比率
				うち所定内給与				
実数	調査産業計	226,381	222,827	210,930	131.6	6.5	226,552	29.2
	建設業	343,672	329,234	308,936	150.5	10.8	15,135	3.9
	製造業	254,617	244,694	224,427	148.5	12.0	20,546	14.0
	運輸業, 郵便業	220,000	220,000	187,299	165.7	18.6	11,050	19.8
	卸売業, 小売業	184,531	181,703	175,269	126.1	4.3	43,968	46.6
	金融業, 保険業	269,574	269,574	262,085	137.9	5.2	5,045	5.2
	宿泊業, 飲食サービス業	113,372	106,304	98,929	92.5	5.4	26,186	62.6
	医療, 福祉	255,053	254,226	240,466	145.0	4.5	59,016	18.8
対前年同月比	調査産業計	△ 2.7	△ 2.3	△ 1.5	△ 3.7	△ 18.7	△ 1.8	
	建設業	9.1	13.8	14.0	△ 6.5	0.0	△ 2.1	
	製造業	9.9	8.6	8.9	△ 1.4	△ 4.7	△ 6.9	
	運輸業, 郵便業	△ 6.4	△ 5.7	5.0	△ 7.6	△ 46.8	5.6	
	卸売業, 小売業	△ 8.2	△ 8.2	△ 8.4	△ 5.8	△ 28.3	△ 1.1	
	金融業, 保険業	△ 1.7	△ 1.6	△ 0.9	0.6	△ 10.3	△ 2.2	
	宿泊業, 飲食サービス業	△ 2.0	△ 2.0	△ 0.6	△ 9.1	△ 12.9	△ 3.5	
	医療, 福祉	△ 4.0	△ 3.7	△ 3.4	△ 0.1	△ 6.3	2.2	

《 事業所規模 30人以上 》

単位:円、時間、人、%

		現金給与総額			総実労働時間		常用労働者数	
			きまって支給する給与			うち所定外労働時間		パートタイム労働者比率
				うち所定内給与				
実数	調査産業計	249,436	246,844	231,191	138.2	7.9	117,088	26.3
	建設業	394,068	379,828	342,946	160.4	18.9	4,309	0.8
	製造業	271,877	258,561	234,614	150.2	14.1	11,985	14.7
	運輸業, 郵便業	209,690	209,690	154,615	168.8	31.2	6,310	31.1
	卸売業, 小売業	192,696	189,485	183,360	137.6	4.6	18,052	50.1
	金融業, 保険業	291,054	291,054	286,815	129.1	4.8	2,247	4.3
	宿泊業, 飲食サービス業	117,320	113,367	109,006	93.1	3.6	5,565	69.0
	医療, 福祉	277,396	277,396	261,257	148.0	5.2	43,235	14.3
対前年同月比	調査産業計	△ 2.8	△ 3.0	△ 2.3	△ 3.4	△ 9.2	△ 0.6	
	建設業	11.0	7.9	7.4	△ 11.5	7.9	1.0	
	製造業	13.7	9.3	8.1	0.3	19.4	△ 13.3	
	運輸業, 郵便業	△ 17.7	△ 17.7	△ 13.5	△ 9.6	△ 27.3	△ 2.9	
	卸売業, 小売業	△ 7.5	△ 7.5	△ 7.3	△ 1.2	△ 17.9	△ 4.0	
	金融業, 保険業	10.1	10.1	9.6	14.8	140.6	4.5	
	宿泊業, 飲食サービス業	△ 11.8	△ 13.2	△ 9.2	△ 12.9	△ 42.0	4.4	
	医療, 福祉	△ 4.7	△ 3.8	△ 3.6	△ 2.2	6.2	4.0	

※ パートタイム労働者比率の対前年同月比については算出していませんため、空白となっています。

高知県の主要統計

人口動態

資料: 厚生労働省ホームページ
03-5253-1111

(単位: 人・組)

	出生数	死亡数	死産数	婚姻件数	離婚件数
平成 28 年	4 779	10 305	106	2 916	1 228
29	4 837	10 150	101	2 869	1 271
30	4 559	10 251	105	2 659	1 227
令和 元	4 270	10 317	83	2 630	1 240
2	4 082	9 995	76	2 440	1 148
令和 3 . 4	367	816	12	152	79
5	344	828	4	218	84
6	298	737	5	185	90
7	r)335	r)838	r)12	r)196	r)70
8	p)409	p)845	p)7	p)215	p)67
9	p)396	p)851	p)6	p)127	p)85

職業紹介状況

資料: 高知労働局職業安定部
885-6051

	1) 一般 (学卒を除く) 労働者					2) 日雇労働者	
	新規求職 申込件数	月間有効 求職者数	新規求人数	月間有効 求人	就職件数	()	四半期末日の 有効求職者数
平成 28 年度	40 005	161 609	69 137	182 838	14 908	(1,024)	…
29	38 394	155 094	68 848	186 462	14 176	(932)	…
30	36 699	149 824	70 702	190 964	13 766	(1,009)	…
令和 元	36 017	149 901	69 604	190 223	12 955	(848)	…
2	32 383	152 291	57 024	151 013	11 056	(630)	…
令和 3 . 5	2 311	13 443	4 463	13 685	848	(45)	…
6	2 523	13 099	5 519	13 874	929	(61)	…
7	2 947	13 058	5 018	13 537	770	(62)	} 146
8	2 562	13 245	4 896	13 862	791	(53)	
9	2 561	13 196	5 024	13 808	838	(47)	
10	2 570	12 939	5 521	14 344	844	(52)	…

(注) ()は県外就職件数で内数として表示した。

1) について、パートタイムを含む。

2) について、平成22年度から四半期集計に変更。なお、就労実人員については、令和3年から集計の見直しにより計上なし。

P32の各月別有効求人倍率は季節調整値であり、原数値での計算とは一致しない。

雇用保険(失業給付)状況

資料: 高知労働局職業安定部
885-6051

(単位: 件・人・千円)

	一般 (特例・高齢を除く) 雇用保険					日雇雇用保険	
	事業主都合離職数	初回受給者数	受給者実人員	支給終了者数	給付総額	受給者実人員	給付総額
平成 28 年度	2 420	8 225	2 956	6 132	4 095 857	144	88 643
29	2 457	7 900	2 828	5 727	3 907 920	135	82 503
30	2 280	7 614	2 801	5 551	3 960 658	134	79 816
令和 元	2 655	7 670	2 854	5 632	4 103 948	131	81 369
2	2 647	7 577	2 901	5 730	4 901 845	132	80 358
令和 3 . 5	95	925	2 796	367	338 008	126	6 124
6	153	692	3 088	416	402 235	123	6 364
7	192	715	3 176	435	396 998	122	6 323
8	164	626	3 245	590	422 592	123	6 395
9	264	566	3 051	614	399 351	123	6 542
10	119	514	2 784	496	342 706	123	5 879

(注) 受給者実人員の年度の数値は、月平均を掲載。

新 設 住 宅 : 利 用 関 係 別 戸 数

資料:国土交通省総合政策局
03-5253-8111

(単位:戸)

	全 国	四 国	高 知 県				
			計	持 家	貸 家	給 与 住 宅	分 譲 住 宅
平成 28 年度	974 137	22 109	3 116	1 590	1 057	24	445
29	946 396	22 509	3 255	1 526	1 198	69	462
30	952 936	21 349	3 374	1 542	1 155	40	637
令和 元	883 687	20 290	3 234	1 598	998	10	628
2	812 164	19 299	3 412	1 469	956	35	952
令和 3 . 5	70 178	1 580	253	158	58	1	36
6	76 312	1 762	237	119	69	1	48
7	77 182	1 825	242	145	68	1	28
8	74 303	1 813	196	126	44	-	26
9	73 178	1 958	213	110	69	1	33
10	78 004	1 760	276	150	94	-	32

用語の定義: 持家……建築主が自分で居住する目的で建築するもの 貸家……建築主が賃貸する目的で建築するもの
給与住宅……会社、官公署、学校等がその社員、職員、教員等を居住させる目的で建築するもの
分譲住宅……建て売り又は分譲の目的で建築するもの

大 型 小 売 店 販 売 状 況

資料:四国経済産業局ホームページ
087-811-8509

(単位:百万円)

	店 舗 数	総 合	衣 料 品	身 の 回 り 品	飲 食 料 品	家 庭 用 品	そ の 他 の 商 品	食 堂 ・ 喫 茶
平成 28 年	24	71 527	10 527	2 788	46 546	1 926	8 636	94
29	24	70 599	10 019	2 523	46 394	1 930	8 745	95
30	25	70 779	9 249	2 368	47 447	2 031	8 741	88
令和 元	26	69 738	8 726	2 299	47 160	2 029	8 642	88
2	31	72 528	6 559	1 912	52 152	2 952	8 153	61
令和 2 . 10	31	5 923	595	154	4 172	245	677	6
令和 3 . 5	31	6 080	506	132	4 482	99	795	6
6	31	5 900	542	125	4 341	97	737	3
7	31	6 217	497	150	4 559	104	841	4
8	31	6 130	341	106	4 756	93	783	3
9	31	5 746	364	125	4 424	83	700	3
10	31	6 005	603	154	4 326	100	748	4

(注) 毎年3月頃、年間補正により前年の確報値は修正される場合がある。

主 要 観 光 施 設 入 込 客 数 及 び 宿 泊 者 数

資料:県観光政策課(観光施設入込客数)、観光庁(延べ宿泊者数)
823-9606 03-5253-8111

(単位:人、人泊)

	高 知 県				全 国		
	主要観光施設 入 込 客 数	1) 延べ宿泊者数	2) 観 光	3) ビジネス	1) 延べ宿泊者数	2) 観 光	3) ビジネス
平成 27 年	2 695 467	2 819 870	1 302 270	1 517 140	504 078 370	251 308 060	251 163 620
28	2 637 151	2 821 620	1 301 850	1 519 470	492 485 160	247 403 020	244 808 100
29	3 046 324	2 714 490	1 180 110	1 534 370	509 596 860	260 976 900	248 173 810
30	3 176 111	3 014 560	1 386 080	1 628 470	538 001 500	280 784 880	256 784 160
令和 元	3 264 069	2 903 110	1 285 190	1 617 930	595 921 480	312 420 400	281 357 240
令和 3 . 4	p)191 761	p)131 010	p)52 070	p)78 930	p)22 444 480	p)9 035 410	p)13 365 680
5	p)215 602	p)138 720	p)56 430	p)82 280	p)20 474 110	p)8 783 160	p)11 663 200
6	p)101 036	p)91 320	p)29 060	p)62 250	p)19 596 640	p)7 348 880	p)12 220 310
7	p)194 336	p)175 050	p)71 790	p)103 260	p)29 907 380	p)13 717 700	p)16 139 410
8	p)221 774	p)205 930	p)102 550	p)103 040	p)30 975 520	p)16 154 980	p)14 775 440
9	p)116 156	p)140 740	p)47 790	p)92 950	p)22 427 250	p)9 834 050	p)12 563 530

1)宿泊目的割合不詳を含む。 2)観光目的の宿泊者が50%以上を「観光」としている。 3)観光目的の宿泊者が50%未満を「ビジネス」としている。

電力需要実績

資料：経済産業省 資源エネルギー庁 電力・ガス事業部 電力市場整備室
03-3501-1748

(単位：千kWh)

	総計	特別高圧	高圧	低圧
平成 28 年度	4 288 586	466 041	1 745 378	2 077 167
29	4 352 507	476 561	1 734 753	2 141 192
30	4 144 156	425 525	1 700 945	2 017 686
令和 元	4 041 826	384 227	1 676 577	1 981 022
2	4 005 002	360 288	1 635 854	2 008 861
令和 3 . 3	333 513	32 688	127 964	172 861
4	307 652	33 853	119 274	154 525
5	307 724	33 847	123 287	150 590
6	297 574	36 209	134 994	126 371
7	343 837	36 012	162 338	145 487
8	377 455	33 589	158 153	185 713

金融機関別預金・貸出残高

資料：日本銀行高知支店ホームページ
822-0001

(単位：百万円)

	高 知 県			
	預 金 残 高		貸 出 残 高	
	¹⁾ 国 内 銀 行	²⁾ 信 金 ・ 信 組 ほ か	¹⁾ 国 内 銀 行	²⁾ 信 金 ・ 信 組 ほ か
平成 28 年度末	2 628 211	1 858 365	1 528 837	288 362
29	2 689 032	1 893 873	1 524 488	286 551
30	2 705 262	1 936 526	1 560 793	284 788
令和 元	2 717 143	1 969 742	1 575 053	280 602
2	2 964 631	2 040 813	1 657 423	293 011
令和 3 . 5	3 009 956	2 061 234	1 650 129	296 573
6	3 049 119	2 092 327	1 653 563	298 222
7	3 053 931	2 089 561	1 661 051	300 997
8	3 012 633	2 090 755	1 656 348	304 176
9	3 001 632	...	1 651 041	...
10	3 021 816	...	1 655 537	...

(注) 1) 国内銀行は都銀・地銀・信託・第2地方銀行協会加盟行

2) 信金・信組ほかは信金・信組・農協・漁協及びその他の金融機関(高知県外に本店を置く金融機関は除く)

日本銀行券受払高

資料：日本銀行高知支店ホームページ
822-0001

(単位：高知県 百万円、全国 億円)

	高 知 県			全 国		
	受	払	受(△)・払超	受	払	受(△)・払超
平成 28 年	160 758	413 085	252 327	553 272	593 585	40 312
29	143 508	404 193	260 685	548 062	590 614	42 553
30	129 882	404 354	274 471	540 724	577 184	36 460
令和 元	141 374	391 265	249 891	535 571	559 364	23 793
2	105 781	382 247	276 466	468 567	524 431	55 864
令和 3 . 6	7 757	36 800	29 042			
7	7 026	29 010	21 983			
8	8 406	28 948	20 542			
9	8 277	26 195	17 918			
10	6 826	27 148	20 321			
11	8 026	30 682	22 656			

(注) 日本銀行高知支店の公表にあわせ、受を(△)に変更した。

企 業 倒 産 状 況

資料：(株)東京商工リサーチ高知支店
822-0016

(単位：百万円)

	件 数			負 債 総 額		
	総 数	法 的 整 理	任 意 整 理	総 数	法 的 整 理	任 意 整 理
平成 28 年度	32	23	9	7 009	6 123	886
29	32	26	6	6 063	5 506	557
30	35	32	3	6 841	6 589	252
令和 元	40	34	6	3 047	2 441	606
2	28	27	1	3 965	3 815	150
令和 3 . 6	1	1	-	35	35	-
7	-	-	-	-	-	-
8	2	2	-	90	90	-
9	4	4	-	5 567	5 567	-
10	1	1	-	490	490	-
11	-	-	-	-	-	-

※負債1,000万円以上

信 用 保 証 協 会 保 証 状 況

資料：高知県信用保証協会
823-3261

(単位：百万円)

	保 証 申 込		保 証 承 諾		D)保 証 債 務 残 高		代 位 弁 済 (元 利)	
	件 数	金 額	件 数	金 額	件 数	金 額	件 数	金 額
平成 28 年度	3 064	40 465	2 933	38 657	13 181	126 084	186	1 971
29	2 806	36 672	2 683	34 766	12 209	116 333	146	1 500
30	2 972	39 737	2 804	37 243	11 422	109 808	131	881
令和 元	3 183	43 987	2 972	38 338	10 823	105 690	183	1 771
2	10 524	209 869	9 733	190 825	15 283	230 020	58	597
令和 3 . 6	202	2 858	188	2 557	15 448	235 109	10	137
7	141	1 798	139	1 641	15 392	234 726	5	69
8	129	1 544	123	1 466	15 362	233 885	6	19
9	143	1 415	127	1 237	15 310	232 823	6	36
10	403	4 028	272	2 899	15 350	232 777	2	27
11	287	3 392	316	3 136	15 479	233 528	2	27

(注) 1)は年度末及び月末の数字である。

手 形 交 換 高 及 び 不 渡 手 形

資料：高知手形交換所
823-3228

(単位：枚・千円・人)

	手 形 交 換 高 (A)		不 渡 手 形 実 数 (B)		% (B / A)		取 引 停 止 処 分			う ち 資 金 不 足		
	枚 数	金 額	枚 数	金 額	枚 数	金 額	人 員	枚 数	金 額	人 員	枚 数	金 額
平成 28 年度	262 889	299 933 726	251	209 528	0.10	0.07	10	32	20 949	9	24	16 798
29	241 998	277 714 966	109	163 731	0.05	0.06	13	34	37 497	10	28	18 378
30	229 861	268 563 114	125	88 073	0.05	0.03	7	21	6 736	7	21	6 736
令和 元	217 886	261 106 434	255	126 620	0.12	0.05	10	40	23 822	9	38	22 821
2	190 626	232 110 241	39	25 382	0.02	0.01	1	3	2 242	1	3	2 242
令和 3 . 6	15 033	20 144 882	-	-	-	-	-	-	-	-	-	-
7	11 819	14 028 641	-	-	-	-	-	-	-	-	-	-
8	17 447	24 599 572	2	302	0.01	0.00	-	-	-	-	-	-
9	14 224	17 292 276	-	-	-	-	-	-	-	-	-	-
10	11 078	12 457 333	-	-	-	-	-	-	-	-	-	-
11	17 023	22 077 789	4	2 648	0.02	0.01	1	1	648	1	1	648

気 象

資料:高知地方気象台「高知県の気象」
822-8882

(単位:気温 °C、降水量 mm、日照時間 時間)

	高 知			宿 毛			清 水			室 戸 岬		
	平均 気温	降 水 量	日照時間	平均 気温	降 水 量	日照時間	平均 気温	降 水 量	日照時間	平均 気温	降 水 量	日照時間
平成 28 年	18.1	2 823.0	2 096.7	18.2	2 675.5	2 113.1	19.2	3 063.5	2 198.2	17.6	3 537.0	2 193.5
29	17.1	2 022.0	2 218.3	17.2	2 045.5	2 180.3	18.1	2 827.0	2 269.3	16.5	2 306.5	2 308.9
30	17.4	3 092.5	2 265.0	17.5	2 944.5	2 191.5	18.4	2 958.5	2 297.3	16.9	2 393.0	2 259.7
令和 元	17.8	2 538.5	2 134.7	17.9	2 632.0	2 119.5	18.9	2680.0]	2 169.4	17.3	2 945.0	2 223.7
2	17.8	3 238.5	2 310.1	17.7	2 279.5	2 258.1	18.7	2687.0]	2 318.1	17.3	2 703.0	2 290.7
令和 3 . 5	19.6	411.0	149.5	19.6	314.0	153.8	20.0	388.5	147.7	18.4	462.0	148.4
6	23.0	369.5	126.6	22.9	199.5	128.2	23.0	232.5	119.7	21.2	177.0	134.1
7	26.8	208.0	214.2	26.6	382.5	204.0	26.5	579.0	205.0	24.9	416.5	177.3
8	27.2	841.0	157.3	26.9	651.5	157.1	26.9	492.0	174.3	25.6	743.5	182.2
9	25.4	246.5	118.5	25.3	130.5	149.1	25.9	230.0	149.3	24.1	189.5	152.8
10	20.8	88.5	221.2	20.6	112.5	243.2	21.8	114.5	230.1)	20.2	111.5	217.7

(注)「)」は、統計を行う対象資料が許容範囲で欠けているが、上位の統計を用いる際は一部の例外を除いて正常値(資料が欠けていない)と同等に扱う(準正常値)。
「)」は、統計を行う対象資料が許容範囲を超えて欠けている(資料不足値)。

青果物の卸売数量及び価格(高知市中央卸売市場)

資料:高知市卸売市場 市場課
883-1173

(単位:数量 t、価格 1kg当たり円)

	野菜計														果実計			
	だいこん		キャベツ		ねぎ		きゅうり		なす		トマト		果実計		温室メロン			
	数量	価格	数量	価格	数量	価格	数量	価格	数量	価格	数量	価格	数量	価格	数量	価格		
平成 28 年度	36 083	283	3 919	108	3 703	125	763	682	2 735	305	1 471	360	1 990	476	14 907	398	582	767
29	36 793	271	4 101	102	4 003	129	713	738	2 838	303	1 669	368	1 892	439	14 030	402	509	750
30	35 246	264	3 694	89	3 442	95	742	620	2 903	321	1 779	355	1 729	455	12 788	404	493	746
令和 元	34 905	250	3 534	81	3 462	87	729	573	2 964	324	1 892	336	1 919	465	12 212	389	417	719
2	36 024	275	3 364	92	3 583	112	706	662	3 450	302	2 134	346	2 204	449	10 773	430	375	699
令和 3 . 5	3 107	295	225	74	310	65	51	578	317	253	309	327	260	443	748	463	32	666
6	3 128	285	267	92	250	96	49	614	328	204	354	273	172	398	683	457	44	657
7	2 816	262	269	82	356	85	50	614	197	167	115	194	145	474	791	542	60	664
8	2 715	285	289	89	348	86	49	809	130	412	85	303	165	449	773	534	44	691
9	2 695	304	337	104	323	134	51	815	140	406	112	400	135	656	734	476	84	617
10	3 376	237	365	100	358	90	69	610	197	267	257	261	164	524	879	456	11	644

(注) 月別の数値については概数であり、修正の場合も有り得る。

旅 客

資料:JR四国高知企画部 822-8101 土佐くろしお鉄道(株) 0880-35-5240

とさでん交通(株) 電車事業部 電車企画課 833-7120 とさでん交通(株) 自動車戦略部 乗合課 833-7132

高知空港事務所 863-2621 県高知土木事務所 882-8171

	旅 客								
	1) 鉄 道						電 車	バ ス	
	2) J R 四 国	く ろ し お 鉄 道			ご め ん ・ な は り 線				
中 村 線		宿 毛 線							
平成 28 年	5 459 045		368 303		274 463		1 234 831	6 141 031	3 344 596
29	5 431 712		373 115		267 088		1 224 644	6 088 063	3 071 301
30	5 390 221		326 518		242 700		1 094 037	6 202 589	2 933 500
令和 元	5 428 510		357 688		241 175		1 216 454	6 158 340	2 857 038
2	4 466 712		241 550		175 953		1 050 730	4 580 290	2 097 538
令和 3 . 4	404 808		22 467		18 580		99 937	382 039	177 139
5	414 665		18 642		15 762		96 508	378 273	169 992
6	378 387		17 799		15 828		93 588	362 308	177 333
7	374 558		19 141		15 360		89 392	378 873	174 893
8	343 418		17 951		14 571		84 807	349 585	151 802
9	352 898		17 042		14 097		85 466	346 488	159 533
10	381 328		22 206		16 890		95 244	373 729	179 504
11	388 712	

(注) 1) 線をまたがって乗車した場合は重複計上となっている。 2) 四国島外を含む。

自動車保有車両状況

資料：四国運輸局ホームページ
087-835-6351

(単位：台)

	総数	貨物用						乗合		乗用			特種(殊)用途用			二輪	
		普通	小型		被けん引	軽		普通	小型	普通	小型	軽四	普通	小型	大型特殊	小型	軽
			四輪	三輪		四輪	三輪										
平成 28 年度末	561 611	12 757	18 962	8	441	101 136	27	513	851	83 466	115 267	196 118	7 944	1 389	1 626	9 800	11 306
29	562 696	12 805	18 918	9	453	99 832	27	516	841	86 012	113 039	197 982	7 970	1 381	1 619	9 979	11 313
30	562 916	12 929	18 789	9	451	99 118	26	512	839	88 047	110 311	199 465	7 940	1 378	1 623	10 176	11 303
令和 元	562 714	12 970	18 725	9	459	98 486	27	498	832	89 804	107 214	200 899	7 949	1 376	1 605	10 427	11 434
2	551 886	13 042	18 760	9	464	98 225	27	491	806	91 619	104 536	202 036	8 019	1 406	1 603	10 843	...
令和 3 . 5	553 872	13 028	18 804	9	464	98 601	26	489	800	91 979	104 326	203 359	8 003	1 408	1 599	10 977	...
6	554 362	13 046	18 807	9	460	98 727	26	484	796	92 224	104 139	203 563	8 017	1 404	1 601	11 059	...
7	555 012	13 064	18 821	9	461	98 825	26	481	794	92 538	104 111	203 733	8 017	1 410	1 604	11 118	...
8	555 126	13 085	18 831	9	462	98 829	26	479	792	92 700	103 890	203 819	8 027	1 405	1 605	11 167	...
9	554 842	13 103	18 847	9	463	98 825	26	475	793	92 842	103 569	203 676	8 019	1 406	1 606	11 183	...
10	554 528	13 118	18 837	9	455	98 741	26	473	793	92 934	103 285	203 616	7 994	1 410	1 611	11 226	...

交通事故件数及び死傷者数

資料：県警察本部交通企画課
826-0110

(単位：人・件)

	死傷者			事故件数										1) 飲酒事故件数
	総数	死者	負傷者	総数	酒酔い	最高速度違反	信号無視	右左折違反	追越し違反	前方不注意	その他	(うち)無免許運転		
平成 28 年	2 489	42	2 447	2 193	2	3	66	136	33	525	1 428	12	25	
29	2 029	29	2 000	1 790	-	4	55	87	21	406	1 199	3	15	
30	1 820	29	1 791	1 613	3	4	64	92	21	351	1 078	5	23	
令和 元	1 733	33	1 700	1 556	1	1	57	80	25	352	1 040	6	15	
2	1 416	34	1 382	1 263	1	4	51	93	18	242	854	4	18	
令和 3 . 6	69	1	68	63	-	-	4	2	1	9	47	-	-	
7	89	2	87	83	-	-	3	6	3	11	60	1	1	
8	93	-	93	86	-	-	4	5	-	10	67	-	-	
9	72	3	69	67	-	-	4	4	-	7	52	-	-	
10	105	-	105	91	-	-	3	5	-	17	66	1	3	
11	95	-	95	91	-	-	2	3	1	14	71	-	1	

(注) 1)は、事故発生の第一原因のみでなく、原付以上のすべての酒気帯び運転を含む。
ただし、事故件数は物損事故を除く。

貨物輸送

(単位：旅客=人 / 貨物=船舶 t、航空 kg)

3) 航 空		貨 物				
		船舶(高知港)		4) 航 空		
乗 客	降 客	移 輸 出	移 輸 入	発 送	到 着	
640 412	705 256	2 838 037	1 835 602	2 861 230	682 687	平成 28 年
734 233	740 884	2 855 995	1 750 362	2 550 287	633 394	29
699 490	758 246	3 059 297	1 710 574	2 524 157	700 694	30
825 132	827 633	2 806 711	1 613 711	2 339 262	634 765	令和 元
351 651	351 518	2 645 476	1 706 434	1 553 144	399 008	2
22 895	24 884	263 115	149 192	136 611	25 710	令和 3 . 4
21 195	18 459	239 625	114 982	127 162	43 024	5
16 833	16 975	254 522	138 493	104 528	27 534	6
27 105	28 375	231 403	171 855	99 263	34 517	7
30 374	28 905	214 928	147 557	112 108	29 489	8
21 269	20 605	238 544	120 361	118 079	31 427	9
32 592	33 211	123 839	29 659	10
44 680	43 981	128 970	29 299	11

3)旅客には通過客・国際線を含まない。H28.2から運賃無料の幼児を含む。 4)貨物には郵便物を含まない。

令和3年度 統計調査功績者各省大臣等表彰伝達式 統計功績者高知県統計協会会長表彰式

令和3年11月30日(火)に高知市の高知会館において、令和3年度統計調査功績者各省大臣表彰伝達式及び統計功績者高知県統計協会会長表彰式を開催し、受賞者の皆様の長年の功績をたたえました。



【統計調査功績者各省大臣等表彰受賞者（敬称略）】

○総務大臣

原田 鐘子 (労働力調査・高知市)
堀川 知子 (小売物価統計調査・非公表)
山本 博子 (家計調査・高知市)
池 記子 (令和2年国勢調査・高知市)
入江 節子 (令和2年国勢調査・高知市)
池 佳美 (令和2年国勢調査・土佐清水市)
永田 満子 (令和2年国勢調査・佐川町)
門田 伸夫 (令和2年国勢調査・安芸市)
中井 ひとみ (令和2年国勢調査・高知市)
東富 友子 (令和2年国勢調査・高知市)
片岡 まち子 (令和2年国勢調査・南国市)
山本 衣世 (令和2年国勢調査・高知市)
大野 仁美 (令和2年国勢調査・高知市)
和田 弘子 (令和2年国勢調査・南国市)
橋本 勝幸 (各種統計調査員・四万十市)

○厚生労働大臣

医療法人新松田会愛宕病院 (令和元年度毎月勤労統計調査・高知市)
株式会社垣内 (令和元年度毎月勤労統計調査・南国市)
高知県農業協同組合香美地区香美営農経済センター
(令和元年度毎月勤労統計調査・香南市)

株式会社ソフテック本社 (令和元年度毎月勤労統計調査・南国市)
株式会社丸富運送 (令和元年度毎月勤労統計調査・南国市)
株式会社ヤマサ (令和2年度毎月勤労統計調査・高知市)
有限会社岡村蒲鉾 (令和2年度毎月勤労統計調査・高知市)
社会福祉法人高幡福祉会 (令和2年度毎月勤労統計調査・四万十町)
株式会社四国建設センター (令和2年度毎月勤労統計調査・高知市)
匿名希望 (非公表・非公表)

○厚生労働省政策統括官

匿名希望 (令和元年度毎月勤労統計調査・高知市)
土居 知子 (令和2年度毎月勤労統計調査・高知市)

○経済産業大臣

岡崎 保子 (構造統計・高知市)
比江森 克彦 (構造統計・香美市)
佐藤 美智 (構造統計・大豊町)
車 春恵 (構造統計・高知市)
内川 慶子 (構造統計・安芸市)
澤松 咲美 (構造統計・宿毛市)
和田 英子 (構造統計・大川村)
匿名希望 (非公表・非公表)

【高知県統計協会会長表彰受賞者（敬称略）】

和田 美恵 (高知市)

高知県統計協会特別会員募集のご案内

高知県統計協会では、特別会員制度を設けております。ご入会いただいた会員には、下記区分により各種統計資料を無償配布するとともに、統計資料に関する優良図書をお送りいたします。

1 配布資料

(1) A会員

刊行物名	発行時期	収録内容
統計高知	毎月 (年間12回)	最新の県内主要データ、最新の各種統計調査結果報告書を収録 高知県の主要指標、高知県推計人口及び人口動態、高知市消費者物価指数 高知県金融経済概況、鉱工業生産指数の動向、毎月勤労統計調査地方調査、 高知県の主要統計
高知県統計書	毎年	各分野にわたる統計データを収録した総合統計書 土地、気象、人口、労働、事業所、農業、林業、水産業、製造業及び鉱業、 建設及び住居、電気、ガス及び水道、運輸及び通信、商業、貿易及び観光、通貨及び金融、 家計及び物価、賃金、社会保障、県民経済計算及び生産指数、国税及び地方財政、 公務員及び選挙、教育、文化及び宗教、医療及び衛生、警察及び司法、 災害、事故及び公害
県勢の主要指標	毎年	各分野における都道府県別の順位と、高知県内市町村別の主要データを収録 自然環境、人口・世帯、経済基盤、財政、学校教育、社会教育・文化・スポーツ、労働、 家計、居住環境、社会保障、健康・医療、安全
高知県のすがた	毎年	地図・グラフ・主要統計表で県勢を見やすく表したパンフレット
高知市消費者物価指数年報	毎年	物価の変動を時系列で測定し、収録
毎月勤労統計調査地方調査年報	毎年	前年における高知県の雇用、賃金、労働時間の変動状況を収録
高知県の工業	経済センサス 実施年の 翌年を除く毎年	工業統計調査結果を収録 事業者数、従業者数、製造品出荷額等
高知県の漁業	5年毎	漁業センサスの結果

(2) B会員には「統計高知」のみを配布します。

2 会費

年額 A会員 17,000円
B会員 8,000円

※どちらも郵送料込みの金額です。(毎年4月1日から翌年の3月31日まで)

【お問い合わせ先】

〒780-8528 高知市丸ノ内1丁目3-30
(四国森林管理局2階)

高知県総務部統計分析課内
高知県統計協会 担当 島田、石川
TEL 088-823-9344
FAX 088-823-9257

令和3年度の統計刊行物一覧表

刊行物名	収録内容	周期	刊行時期	担当
統計高知	最新の県内主要データ、最新の各種統計調査結果報告を掲載	月	毎月20日	統計普及
県民経済計算報告書	平成30年度の県経済を生産・分配・支出の3面から把握し、規模や構造を明らかにする	年	令和3年5月	統計分析第二
高知県の工業	令和2年工業統計調査結果（令和元年実績）及び高知県工業統計補完調査結果	年	令和3年7月	経済統計
毎月勤労統計調査地方調査年報	令和2年の雇用・給与・労働時間の毎月の変動及び年平均の結果を掲載	年	令和3年9月	統計分析第一
高知県の農林業	2020年農林業センサス結果	年	令和3年12月	経済統計
高知県統計書	各分野にわたる統計データを収録した総合統計書	年	令和3年12月	統計普及
高知県のすがた	地図・グラフ・主要統計表で県勢を見やすく表したパンフレット	年	令和4年3月	統計普及
県勢の主要指標	都道府県・県内市町村の主要データに順位を付して収録	年	令和4年3月	統計分析第二
高知市消費者物価指数年報	令和3年平均の高知市消費者物価指数	年	令和4年3月	経済統計