第2編 応急対策業務編

《目 次》

第1章 各部共通.....	1
1 行動原則.....	1
第2章 災害対策本部体制.....	2
1 災害対策本部.....	2
2 災害対策本部事務局の役割.....	4
3 災害対策支部と総合防災拠点の役割.....	7
第3章 災害対策本部事務局、災害対策支部、各部局の計画.....	9
1 災害対策本部事務局、災害対策支部.....	9
2 総務部.....	20
3 危機管理部.....	42
4 健康政策部.....	46
5 子ども・福祉政策部.....	64
6 文化生活スポーツ部.....	82
7 産業振興推進部.....	89
8 中山間振興・交通部.....	95
9 商工労働部.....	99
10 観光振興部.....	111
11 農業振興部.....	115
12 林業振興・環境部.....	144
13 水産振興部.....	162
14 土木部.....	173
15 会計管理局.....	219
16 教育委員会事務局.....	222
17 公営企業局.....	242
18 各種委員会事務局等.....	246

第1章 各部共通

1 行動原則

災害対応の基本姿勢

- ◎職員の安全を確保しつつ、全庁を上げた災害対応体制をただちに確立する
- ◎原則、通常業務はすべて停止する
- ◎発災後3日までは人命救助に関する業務を最優先する

なお、危機管理の一般的な考え方として「プロアクティブの原則」というのがある。これも参考として行動すること。

プロアクティブの原則

- ①疑わしいときは行動せよ
- ②最悪の事態を想定して行動せよ
- ③空振りには許されるが見逃しは許されない

第2章 災害対策本部体制

1 災害対策本部

① 災害対策本部の設置

南海トラフ地震が発生した場合、高知県災害対策本部規程（以下、「本部規程」という）により、災害対策本部を自動設置する。設置時刻は、地震発生時刻とする。

② 災害対策本部設置時の体制

災害対策本部の構成員及び本部会議は、本部規程に基づき以下のとおりとし、各部局での応急対策業務の実施を含めた県全体の体制は次ページのとおりとする。

ア 本部長

災害対策本部を統括し、災害対策を行っていく上での基本的事項や重要事項の確認及び決定を行う。

イ 副本部長

県災害対策本部としての諸活動の実施にあたり、本部長を補佐する。本部長が不在の場合は、替わって指揮を執る。

ウ 本部員

県災害対策本部としての活動にあたり、各部局の所掌にかかる災害応急対策を円滑に進めるため、各部局の代表として応急対応方針の決定を行う。また、県災害対策本部における重要事項の意思決定を行う本部会議の構成メンバーとなる。

エ 災害対策本部会議

被災状況等の情報共有及び情報分析結果に基づく対応方針の決定を行うため、本部長、副本部長及び本部員で構成する災害対策本部会議を適宜開催する。

オ 代替職員

知事等が職務できない状況となった場合は、下表による代替職員が代行する。

名称	代替職員（第1順位）	代替職員（第2順位）
災害対策本部長（知事）	副知事	危機管理部長
災害対策副本部長（副知事）	危機管理部長	—
本部員（部局長等）	副部長等	—
災害対策本部事務局長 （危機管理部長）	危機管理部副部長 （総括）	危機管理部副部長

※第2順位以下、又は順位を定めていない場合において、代替職員が必要となった場合は、その都度定める。

災害対策本部体制

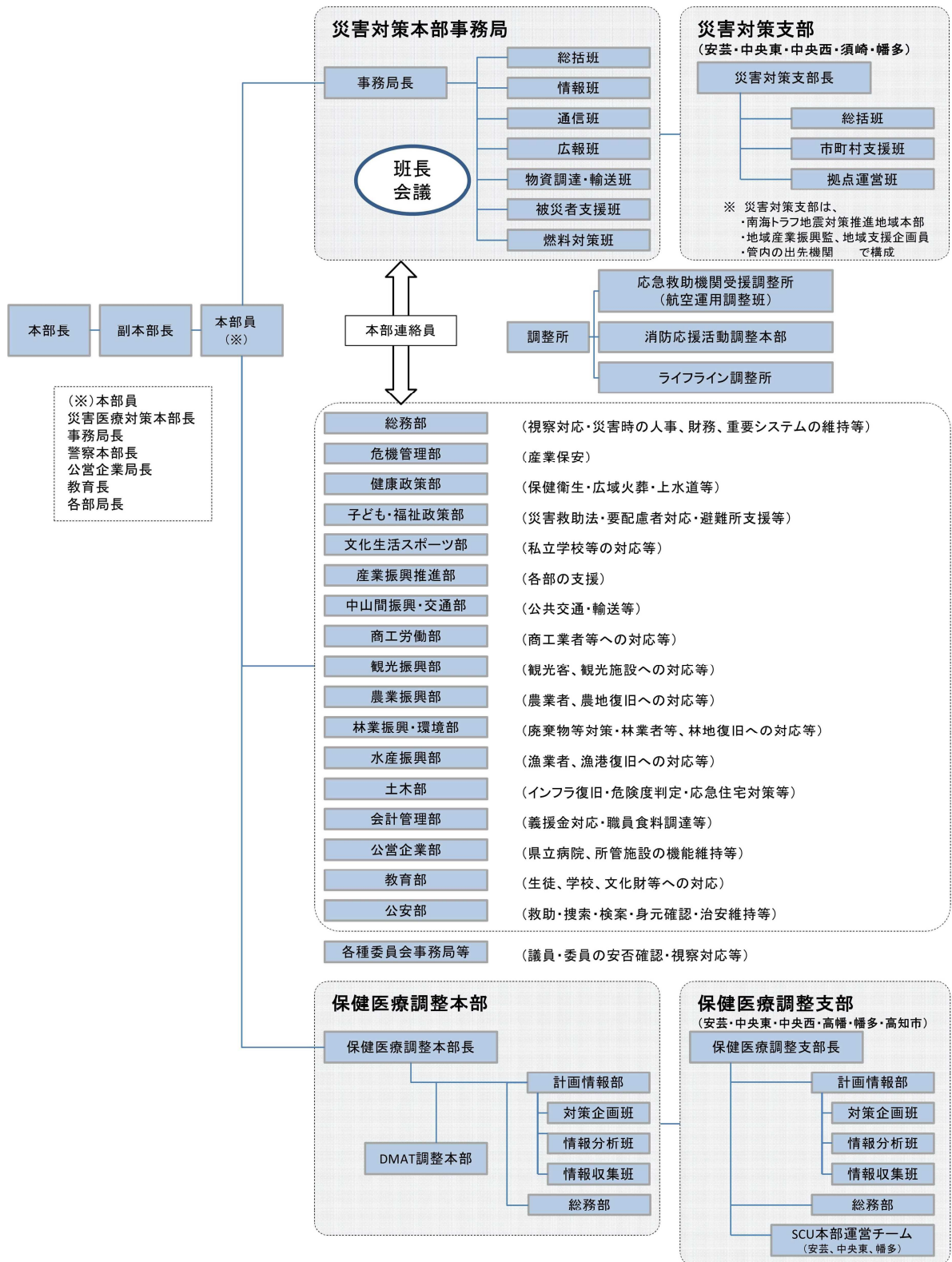

2 災害対策本部事務局の役割

① 役割と体制

災害対策本部事務局は、被害情報や災害対策の状況を把握し、他機関や災害対策本部内の調整を行い、県内の諸活動を円滑に進める。

事務局の体制と各班の役割は次ページのとおりである。

② 初動時に実施する事項

ア 災害対策本部の立ち上げ

- ・災害対策本部事務局の情報基盤設置（3階共有会議室、防災作戦室）

イ 災害派遣要請

- ・自衛隊（陸上自衛隊第50普通科連隊）
- ・緊急消防援助隊（消防庁広域応援室）

ウ 気象・地象情報の伝達

- ・市町村、消防本部、陸上自衛隊第50普通科連隊、災害対策支部

エ 市町村災害対策本部の設置状況の確認（市町村振興課と連携）

- ・災害対策本部設置場所の確認
- ・今後の通信手段の確認

オ 国・全国知事会・都道府県等への応援要請（人事課、市町村振興課と連携）

カ 消防庁への報告

- ・災害即報第1報（県災害対策本部の設置状況の報告）

キ 知事メッセージの発信

（参考）

災害対策本部事務局以外が行う災害派遣要請

実施者	要請内容	要請先
災害医療対策本部	DMATの派遣	DMAT事務局
公安委員長	警察災害派遣隊の派遣	警察庁
消防応援活動調整本部	緊急消防援助隊派遣要請	消防庁広域応援室

災害対策本部事務局の体制と主な役割

班名	構成課 ○:長	目安 基礎人数	リエゾン機関	主要な役割
(事務局長) (事務局次長)	○危機管理部長 ・危機管理部副部長(総括)	2		・対策の総括と本部長(知事)等への状況報告 ・災对本部会議の進行 ・本部長対応を除く記者会見の実施
総括班	○危機管理部副部長 ・危機管理部各課 ・市町村振興課② ・計画推進課② ・地産地消・外商課①	20	・国 ・支援県 ・日本銀行高知支店	・事務局の総括と受援調整所等との調整(班長会議の開催含む) ・受援に関する対応(受援に関する情報の集約及び国、全国知事会、都道府県等の連絡調整) ・災害対策本部会議の運営 ・各部署等との重要事項の調整 ・対応方針の立案
情報班	○危機管理部各課 ・まんが王国土佐推進課① ・スポーツ課① ・人権・男女共同参画課③ ・計画推進課① ・地産地消・外商課② ・産業デジタル化推進課② ・観光政策課① ・国際観光課① ・地域観光課② ・おもてなし課① ・道路課①	20	・NEXCO西日本	・情報収集(電話、FAX、メール等の対応) ・情報の整理・分析・記録(クロノロ含む)及び伝達 (対応する情報の例) 人的物的被害(インフラも含む)、被災者情報、孤立地区、ライフライン・道路などのインフラの復旧状況、 気象情報、災害即報(消防庁) など
通信班	○危機管理・防災課② ・管財課① ・デジタル政策課①	4		・災对本部の情報基盤設置(LAN、通信機器、パソコン、プリンタ、コピー機等) ・対外的な通信ルートの確保(非常通信網含む) ・防災行政無線の運用 ・総合防災システムの運用 ・情報通信関係の被災状況の把握/電気通信事業者との調整
広報班	○広報広聴課③	3		・報道機関の取材対応 ・広報手段の確保と記者会見の実施 ・広報資料の調整
物資調達 ・輸送班	○南海トラフ地震対策課② ・地域福祉政策課① ・交通運輸政策課② ・経営支援課② ・農業政策課② ・農産物マーケティング戦略課① ・漁業管理課① ・港湾・海岸課① ・会計管理課①	13	・高知県トラック協会 ・四国運輸局 ・民間物流事業者	・被災者に必要な物資調達 県備蓄物資の提供 国からのプッシュ型支援物資の提供 プル型支援物資の提供 ・被災地域への物資輸送の総合調整(総合防災拠点との調整含む) ・避難者、要配慮者等の輸送手段の確保・調整
被災者支援班	○南海トラフ地震対策課① ・地域福祉政策課① ・県民生活課① ・移住促進課① ・雇用労働政策課①	5		・県内の被災者の状況把握(避難所・在宅被災者) ・被災者の生活支援に関する総合窓口 ・広域避難の実施に関する調整
燃料対策班	○危機管理・防災課② ・地産地消・外商課② ・計画推進課① ・産業デジタル化推進課①	6		・応急活動のための燃料確保(車両、ヘリ、非常用電源等)

(参考:災害対策本部事務局と同一場所で業務を実施)

保健医療 調整本部	・健康長寿政策課	30	・DMAT事務局	・医療救護活動の総括と医薬品の確保(総合防災拠点との調整含む) ・ドクヘリ(他県から応援含む)の運航調整(飛行計画等)	
受援調整 所等	応急救助機関 受援調整所	○危機管理部各課	3	・自衛隊 ・高知海上保安部 ・警察本部	・応急救助機関への情報提供・要請 ・応急救助機関内での調整
	(航空運用調整班)	○危機管理部各課	3	・自衛隊 ・高知海上保安部 ・警察本部	・ヘリの全体調整(交通整理・派遣先消防への連絡等) ・ヘリの運航調整(飛行計画の作成等)※消防ヘリ、ドクヘリを除く ・ヘリ燃料の調整(自衛隊・消防・海保・警察・ドクヘリ)
	消防応援 活動調整本部	○消防政策課 ・消防防災航空センター	10	・高知市消防局等 (10名程度)	・消防機関との調整(他県からの緊消防含む) ・消防ヘリ(他県からの応援含む)の運航調整(飛行計画等) ・消防防災ヘリによる活動
	ライフライン 調整所	○消防政策課① ・移住促進課① ・企業誘致課①	3	・四国電力 ・通信事業者等	・電気・ガス・水道・下水道事業者、通信事業者からの情報収集、要請受理等
		122	約25		

※目安基礎人数は、交代要員を考慮しない数値

高知県南海トラフ地震応急対策活動要領 第2編 応急対策業務編

災害対策本部事務局等の各班の時系列対応

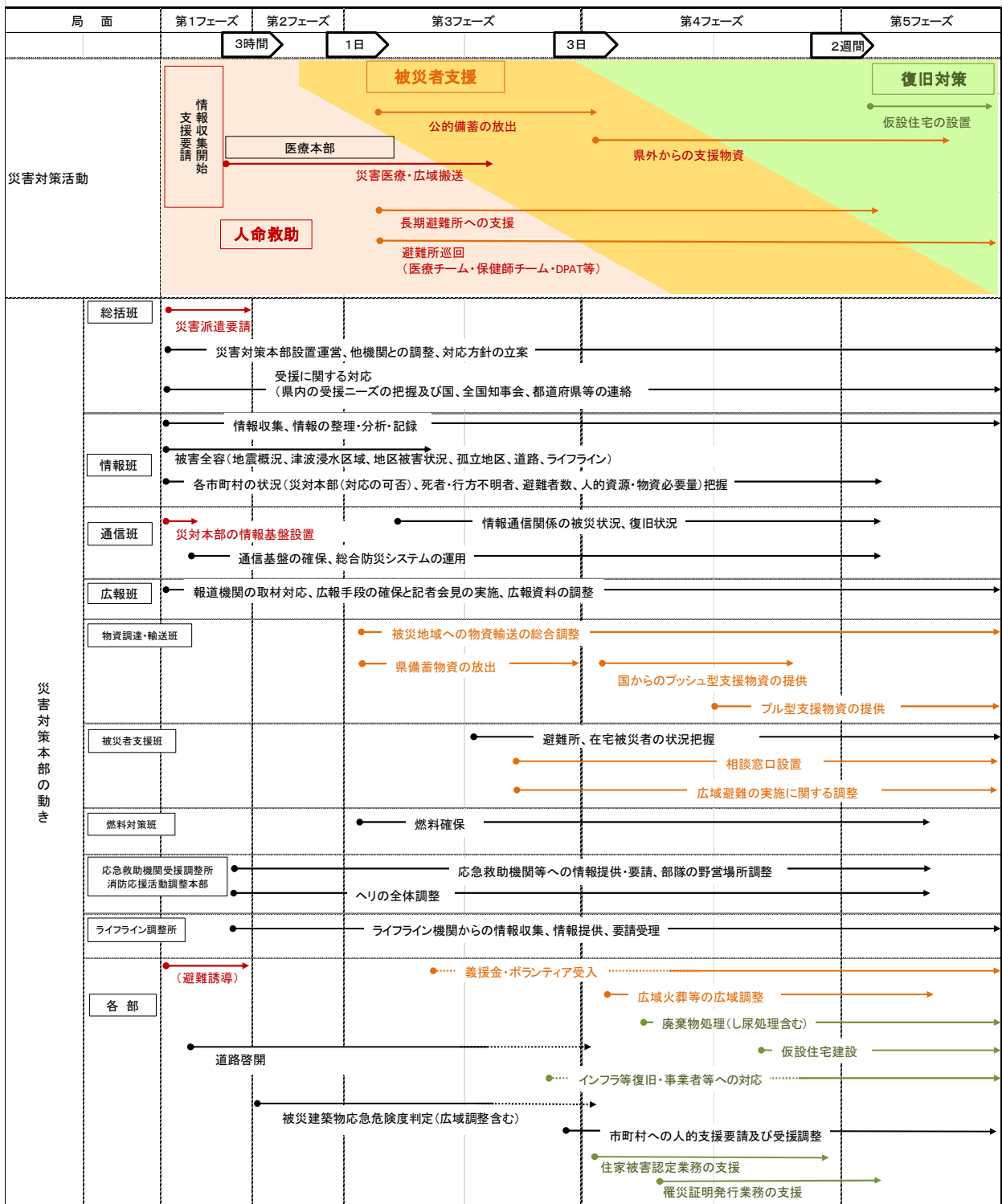

3 災害対策支部と総合防災拠点の役割

① 災害対策支部

道路の寸断や通信の途絶による地域の孤立、市町村庁舎の被災による行政機能の著しい低下など、各地域の災害対応を行うため、県内を5地域に分割（高知市を除く）し、各々に災害対策支部を設置する（本部規程）。

災害対策支部は、南海トラフ地震対策推進地域本部、支部の管轄する区域内に所在する県の出先機関、地域産業振興監及び地域支援企画員で構成し、支部長は南海トラフ地震対策推進地域本部長とし、以下の業務を実施する。

支部長は、支部内の応急対策業務を実施するうえで、必要に応じて支部内の他の出先機関等に対し、業務を依頼することができるものとする。

ア 災害対策支部の主な業務

- 管内の被害状況を把握し、県災害対策本部等と情報を共有する。
- 管内の市町村を支援する。
- 総合防災拠点を運営する。

イ 災害対策支部の体制

名 称	所在（事務局）	管轄市町村
安芸 災害対策支部	安芸総合庁舎内 (南海トラフ地震対策推進 安芸地域本部)	室戸市、安芸市、東洋町、 奈半利町、田野町、安田町、 北川村、馬路村、芸西村
中央東 災害対策支部	中央東土木事務所内 (南海トラフ地震対策推進 中央東地域本部)	南国市、香南市、香美市、 本山町、大豊町、土佐町、 大川村
中央西 災害対策支部	伊野合同庁舎内 (南海トラフ地震対策推進 中央西地域本部)	土佐市、いの町、仁淀川町、 佐川町、越知町、日高村
須崎 災害対策支部	須崎第二総合庁舎内 (南海トラフ地震対策推進 須崎地域本部)	須崎市、中土佐町、梶原町、 津野町、四万十町
幡多 災害対策支部	中村合同庁舎内 (南海トラフ地震対策推進 幡多地域本部)	宿毛市、土佐清水市、 四万十市、大月町、三原村、 黒潮町

ウ 災害対策支部各班の主な役割

班名	参集場所	主な役割
（支部長）	支部作戦室	<ul style="list-style-type: none"> ・災害対策支部の総括 ・災害対策支部会議の進行
総括班	支部作戦室	<ul style="list-style-type: none"> ・事務局の総括と応急救助機関との調整 ・管内市町村の支援に関する調整 ・災害対策支部の情報基盤の設置・運営 ・情報の収集、整理・分析・記録
市町村支援班	管内の市町村	<ul style="list-style-type: none"> ・市町村リエゾン、連絡員の派遣 ・市町村への人的支援
拠点運営班	総合防災拠点	<ul style="list-style-type: none"> ・総合防災拠点の開設・運営

② 総合防災拠点

県内の各ブロックに総合防災拠点（広域・地域）を設置し、応急救助機関と連携し共に、以下の業務を実施する。

総合防災拠点の配置と体制は以下のとおりである。

ア 主な業務

- 災害対策本部（支部）、保健医療調整本部（支部）と情報を共有し、応急救助機関、医療機関の活動を総合防災拠点に受け入れ、活動を支援する。
- 支援物資を受け入れ、管内市町村及び周辺市町村に配送する（備蓄物資の放出も含む）。

イ 総合防災拠点の体制

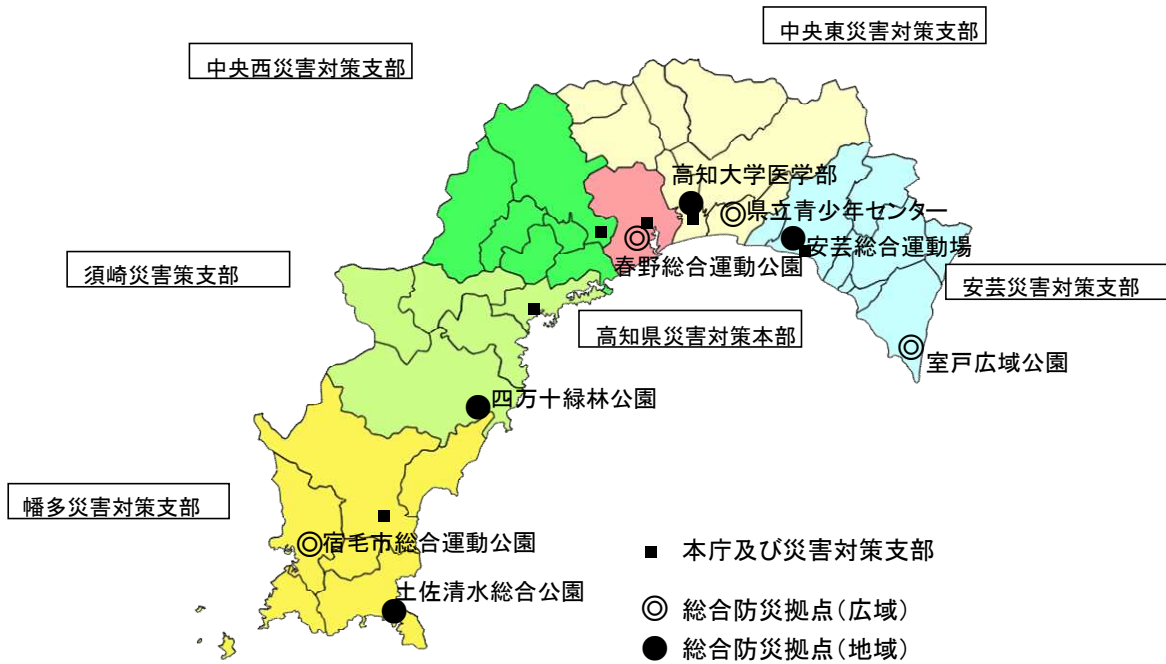

		応急救助機関の ベースキャンプ 機能	医療活動の 支援機能	物資等の集積・ 仕分け機能	物資等の 備蓄機能
広域 拠点	室戸広域公園	○	○	○ (一次集積拠点)	○
	春野総合運動公園	○	○	○ (一次集積拠点)	○
	高知県立 青少年センター	○	—	○ (一次集積拠点)	○
	宿毛市 総合運動公園	○	○ (広域医療搬送)	○ (一次集積拠点)	○
地域 拠点	高知大学医学部	—	○ (広域医療搬送)	—	—
	四万十緑林公園 (窪川高校含む)	○	○	—	○
	安芸市総合運動場	○	○ (広域医療搬送)	—	○
	土佐清水総合公園	○	○	—	○

第3章 災害対策本部事務局、災害対策支部、各局の計画

1 災害対策本部事務局、災害対策支部

(1-1) 総括班

部等	災害対策本部事務局	課等	総括班	電話	088-823-9320	9320
【災害対策本部体制時の基本対応】						
・応急対策業務(応急業務)の実行						

【応急業務】

優先順位	応急対策活動項目	第1フェーズ (3時間以内)	第2フェーズ (1日以内)	第3フェーズ (3日以内)	第4フェーズ (2週間以内)	第5フェーズ (1月以内)	関係課等
1	災对本部会議の運営	災对本部の設置、会議の運営					
2	自衛隊等の派遣要請	自衛隊等の派遣要請					
3	受援に関する対応	受援に関する情報の集約及び国、全国知事会、都道府県等の連絡調整					
4	事務局の総括と受援調整所との調整(班長会議の開催含む)	事務局の状況把握・調整					
5	各局課との重要事項の調整	各部の参集状況の確認、重要事項の調整	重要事項の調整				
6	対応方針の立案	対応方針の立案		被災者の支援方針の立案	機能を喪失した市町村に対する支援方針の立案		
7	初動対応	班の参集状況を確認、配備体制を確保					
8	災害派遣等従事車両証明書発行業務		西日本高速道路(株)への申請書の送付、各都道府県への周知等	各都道府県への周知等			

【活用する協定】

「災害派遣に関する高知県知事と陸上自衛隊第14旅団第50普通科連隊隊長との協定」(陸上自衛隊) 「災害派遣に関する高知県知事と陸上自衛隊第14旅団長との協定」(陸上自衛隊) 「全国都道府県における災害時等の広域応援に関する協定」(全国知事会、各都道府県知事) 「中国・四国地方の災害時相互応援に関する協定」(全国知事会、各都道府県知事) 「危機事象発生時の四国4県広域応援に関する基本協定」(全国知事会、各都道府県知事)

【構成課】

危機管理部各課、市町村振興課、計画推進課、地産地消・外商課

(1-2) 情報班

部等	災对本部事務局	課等	情報班	電話	088-823-9320	9320
[災害対策本部体制時の基本対応]						
・応急対策業務(応急業務)の実行						

【応急業務】

優先順位	応急対策活動項目	第1フェーズ (3時間以内)	第2フェーズ (1日以内)	第3フェーズ (3日以内)	第4フェーズ (2週間以内)	第5フェーズ (1ヶ月以内)	関係課等
1	気象・地象情報等の収集及び市町村等関係機関への伝達	気象情報等の収集・伝達					
2	消防庁への報告	災害即報					
3	関係機関等からの情報収集	情報収集					
4	情報の整理・分析	情報の整理・分析・記録・伝達					
5	情報の記録	情報の記録					
6	情報の伝達	情報の伝達					
7	安否不明者等の公表		人的被害情報の収集、公表について検討・実施 (第3フェーズまでは特に注力)				
8	初動対応	班の参集状況を確認、配備体制を確保					

【活用する協定】

災害時におけるドローンの活用等に関する協定(損害保険ジャパン株式会社)

【構成課】

危機管理部各課、まんが王国土佐推進課、スポーツ課、人権・男女共同参画課、計画推進課、地産地消・外商課、産業デジタル化推進課、観光政策課、国際観光課、地域観光課、おもてなし課、道路課

(1-3) 通信班

部等	災対本部事務局	課等	通信班	電話	088-823-9320	088-823-9320
[災害対策本部体制時の基本対応]						
・応急対策業務(応急業務)の実行						

【応急業務】

優先順位	応急対策活動項目	第1フェーズ (3時間以内)	第2フェーズ (1日以内)	第3フェーズ (3日以内)	第4フェーズ (2週間以内)	第5フェーズ (1ヶ月以内)	関係課等
1	災対本部の情報基盤設置	情報基盤設置					
2	対外的な情報通信ルートの確保	情報通信ルート確保					
3	総合防災情報システムの運用	システム運用					
4	情報通信関係の被災状況の把握	被災情報の把握					
5	電気通信事業者との調整		事業者との調整				
6	初動対応	班の参集状況を確認、配備体制を確保					

【活用する協定】

--

【構成課】

危機管理・防災課、管財課、デジタル政策課

(1-4) 広報班

部等	災害対策本部事務局	課等	広報班	電話	088-823-9320	9320
[災害対策本部体制時の基本対応]						
・応急対策業務(応急業務)の実行						

【応急業務】

優先順位	応急対策活動項目	第1フェーズ (3時間以内)	第2フェーズ (1日以内)	第3フェーズ (3日以内)	第4フェーズ (2週間以内)	第5フェーズ (1ヶ月以内)	関係課等
1	初動対応	情報収集・分析 発信情報・方法の 決定 班の参集状況を 確認、配備体制を 確保					
2	報道機関への対応及び情報提供	提供体制・ルール等の確立、情報提供、状況に応じ、体制・ルールの更新、情報提供					
3	知事メッセージ及び対応方針の発信	内容・方法等の調整・決定、発信、状況に応じ、必要な発信について調整・実施					
4	県ホームページ等を活用した災害広報	上記と並行し実施、広報の広報を開始、状況に応じ、必要な発信について調整・実施					

【活用する協定】

--

【構成課】

広報広聴課

(1-5) 物資調達・輸送班

部署	災害対策本部事務局	課等	物資調達・輸送班	電話	088-823-9320	9320
[災害対策本部体制時の基本対応]						
・応急対策業務(応急業務)の実行						

【応急業務】

優先順位	応急対策活動項目	第1フェーズ (3時間以内)	第2フェーズ (1日以内)	第3フェーズ (3日以内)	第4フェーズ (2週間以内)	第5フェーズ (1ヶ月以内)	関係課等
1	初動対応	班の参集状況を 確認、配備体制を 確保					
2	避難者、要援護者等の輸 送手段の確保・調整		輸送手段の確保・調整				
3	市町村要請の調整		市町村要請の受 理	市町村要請の調整			
4	被災地域への物資輸送の 総合調整(総合防災拠点と の調整も含む)			物資輸送の総合調整 (総合防災拠点の開設可否確認、配送人員及び車両の 調整等)			
5	県備蓄物資の提供			県備蓄物資の放 出			
6	国からのプッシュ型支援物 資の提供			物資配分量の調 整 (総合防災拠点 が使用できない 場合は民間施設 の利用を検討)			
7	プル型支援物資の提供			国、関係団体への要請 (被災者ニーズを把握し、プッシュ型から徐々に切り替 え)			
8	物資提供者への対応			物資提供者への対応			

【活用する協定】

災害時における救援物資等輸送力の確保に関する協定(高知県トラック協会) 災害時における緊急輸送等に関する協定(高知県ハイヤー・タクシー協議会) 船舶による輸送等災害応急対策に関する協定(高知県水難救済会) 漁船による輸送等災害応急対策に関する協定(高知県近海鯉鮪漁業協会) 災害時における船舶による輸送等に関する協定(日本内航海運組合総連合会) 全国都道府県における災害時等の広域応援に関する協定(全国知事会、各都道府県知事) 中国・四国地方の災害時相互応援に関する協定(全国知事会、各都道府県知事) 危機事象発生時の四国4県広域応援に関する基本協定(全国知事会、各都道府県知事) 物資等の協定(スーパー等) 災害時における広域物資搬送拠点の開設等に関する協定(旭食品株式会社) 災害時における物資の保管等に関する協定(高知県倉庫協会) 災害時における天幕等資機材の供給に関する協定(高知県テント・シート工業組合、太陽工業株式会社) 災害時における自動車等の提供に関する協定(高知県レンタカー協会)

【構成課】

南海トラフ地震対策課、地域福祉政策課、交通運輸政策課、経営支援課、農業政策課、農産物・マーケティング戦略課、漁業管理課、港湾・海岸課、会計管理課

(1-6) 被災者支援班

部等	災対本部事務局	課等	被災者支援班	電話	088-823-9320	9320
〔災害対策本部体制時の基本対応〕						
・応急対策業務(応急業務)の実行						

【応急業務】

優先順位	応急対策活動項目	第1フェーズ (3時間以内)	第2フェーズ (1日以内)	第3フェーズ (3日以内)	第4フェーズ (2週間以内)	第5フェーズ (1ヶ月以内)	関係課等
1	県内被災者の状況把握			情報の収集・整理			
2	被災者の生活支援に係る総合窓口			窓口対応			
3	広域避難の実施に関する調整			避難所数の過不足の把握	移送先市町村との調整及び避難者の移送手段の確保		

【活用する協定】

大規模災害時における、避難所・救援物資の提供及び平常時における防災活動への協力に関する協定(高知県旅館ホテル生活衛生同業組合)

【構成課】

南海トラフ地震対策課、地域福祉政策課、県民生活課、移住促進課、雇用労働政策課

(1-7) 燃料対策班

部等	災対本部事務局	課等	燃料対策班	電話	088-823-9320	9320
[災害対策本部体制時の基本対応]						
・応急対策業務(応急業務)の実行						

【応急業務】

優先順位	応急対策活動項目	第1フェーズ (3時間以内)	第2フェーズ (1日以内)	第3フェーズ (3日以内)	第4フェーズ (2週間以内)	第5フェーズ (1ヶ月以内)	関係課等
1	燃料保管場所の状況把握		状況把握				
2	燃料の確保・配分調整			燃料の確保・配分調整			
3	初動対応	班の参集状況を確認、配備体制を確保					

【活用する協定】

災害時における石油類燃料の供給に関する協定(高知県石油業協同組合) 災害時の重要施設に係る情報共有に関する覚書(石油連盟)

【構成課】

危機管理・防災課、地産地消・外商課、計画推進課、産業デジタル化推進課

(1-8) 応急救助機関受援調整所

部等		課等	応急救助機関受援調整所	電話	088-823-9320	9320
〔災害対策本部体制時の基本対応〕						
・応急対策業務(応急業務)の実行						

【応急業務】

優先順位	応急対策活動項目	第1フェーズ (3時間以内)	第2フェーズ (1日以内)	第3フェーズ (3日以内)	第4フェーズ (2週間以内)	第5フェーズ (1ヶ月以内)	関係課等
1	応急救助機関との調整	応急救助機関への情報提供、活動の調整					
2	ヘリの全体調整	ヘリの全体調整					
3	初動対応	班の参集状況を確認、配備体制を確保					

【活用する協定】

--

【構成課】

危機管理・防災課、消防防災航空センター

(1-9) 消防応援活動調整本部

部等	課等	消防応援活動調整本部	電話	088-823-9320	9320
[災害対策本部体制時の基本対応]					
・応急対策業務(応急業務)の実行					

【応急業務】

優先順位	応急対策活動項目	第1フェーズ (3時間以内)	第2フェーズ (1日以内)	第3フェーズ (3日以内)	第4フェーズ (2週間以内)	第5フェーズ (1ヶ月以内)	関係課等
1	緊急消防援助隊の受援	消防応援活動調整本部設置、緊援隊応援要請 緊援隊受援・調整業務 消防ヘリの運航調整					
2	消防防災ヘリによる諸活動	津波情報収集・救助・消火活動			情報収集・救助・消火・救急活動 物資等の搬送活動		
3	初動対応	班の参集状況を確認、配備体制を確保					
4	危険物施設等に関する被災状況情報収集及び消防機関への連絡・調整		施設の津波被災状況の情報収集・消防機関への情報提供				

【活用する協定】

--

【構成課】

消防政策課、消防防災航空センター

(1-10) ライフライン調整所

部等	課等	ライフライン調整所	電話	088-823-9320	9320
〔災害対策本部体制時の基本対応〕					
・応急対策業務(応急業務)の実行					

【応急業務】

優先順位	応急対策活動項目	第1フェーズ (3時間以内)	第2フェーズ (1日以内)	第3フェーズ (3日以内)	第4フェーズ (2週間以内)	第5フェーズ (1ヶ月以内)	関係課等
1	初動対応	班の参集状況を確認、配備体制を確保					
2	ライフライン機関との連絡体制確立	ライフライン機関との連絡体制確立					
3	被害情報等の収集	ライフライン施設の被災状況や復旧状況を収集					
4	供給停止情報の収集	停電・断水・ガス供給停止・通信障害情報の収集					
5	ライフラインに関する広報	県民に対するライフラインに関する広報の実施					
6	ライフラインの応急的な供給に関する調整		不足燃料の聞き取り、電源車等の派遣調整				

【活用する協定】

--

【構成課】

消防政策課、移住促進課、企業誘致課

(1-11) 災害対策支部

部等	災害対策支部	課等	電話	安芸0887-34-8520 須崎0889-42-0510 中央東088-863-2570 幡多0880-34-2670 中央西088-892-6580
〔災害対策本部体制時の基本対応〕				
・応急対策業務(応急業務)の実行				

【応急業務】

優先順位	応急対策活動項目	第1フェーズ (3時間以内)	第2フェーズ (1日以内)	第3フェーズ (3日以内)	第4フェーズ (2週間以内)	第5フェーズ (1ヶ月以内)	関係課等
1	災害対策支部の開設・運営	災対支部の設置、災害対策支部会議の開催	応急救助機関の活動調整				
2	(総合防災拠点の運営) 応急救助機関との調整	総合防災拠点の開設	拠点運営に関する応急救助機関との連絡調整				応急救助機関受援調整所
3	(総合防災拠点の運営) 支援物資の受入・配送		備蓄物資の放出、支援物資の受入・配送				災害対策本部事務局
4	管内の被害状況の把握		被害情報の把握				災害対策本部事務局
5	管内の市町村支援	支部リエゾン及び市町村連絡員の派遣調整	市町村の応急業務を支援(市町村支援要員を派遣)				災害対策本部事務局

【活用する協定】

--

【構成出先機関等】

<p><安芸支部> 南海トラフ地震対策推進安芸地域本部(長)、産業振興推進安芸地域本部、安芸県税事務所、安芸福祉保健所、海洋深層水研究所、安芸農業振興センター、安芸農業振興センター 農業改良普及課室戸支所、中央家畜保健衛生所 田野支所、安芸林業事務所、室戸漁業指導所、安芸土木事務所、安芸土木事務所室戸事務所、安芸土木事務所和食ダム建設事務所、東部教育事務所、あき総合病院</p> <p><中央東支部> 南海トラフ地震対策推進中央東地域本部(長)、産業振興推進物部川地域本部、産業振興推進嶺北地域本部、中央東福祉保健所、希望が丘学園、中央東農業振興センター、中央東農業振興センター 嶺北農業改良普及所、農業技術センター、病害虫防除所、中央家畜保健衛生所 香長支所、中央家畜保健衛生所 嶺北支所、森林技術センター、中央東林業事務所、中央東林業事務所嶺北林業振興事務所、林業大学校、内水面漁業センター、中央東土木事務所、中央東土木事務所本山事務所、中央東土木事務所永瀬ダム管理事務所、青少年センター、発電管理事務所</p> <p><中央西支部> 南海トラフ地震対策推進中央西地域本部(長)、産業振興推進仁淀川地域本部、消防学校、中央西福祉保健所、紙産業技術センター、中央西農業振興センター、中央西農業振興センター 高吾農業改良普及所、農業技術センター茶業試験場、農業大学校、畜産試験場、中央家畜保健衛生所、中央西林業事務所、中央西土木事務所、中央西土木事務所越知事務所、中部教育事務所</p> <p><須崎支部> 南海トラフ地震対策推進須崎地域本部(長)、産業振興推進高幡地域本部、須崎県税事務所、須崎福祉保健所、須崎農業振興センター、須崎農業振興センター 高南農業改良普及所、農業担い手育成センター、西部家畜保健衛生所 高南支所、西部家畜保健衛生所 梶原支所、須崎林業事務所、水産試験場、中央漁業指導所、須崎土木事務所、須崎土木事務所四万十町事務所</p> <p><幡多支部> 南海トラフ地震対策推進幡多地域本部(長)、産業振興推進幡多地域本部、幡多県税事務所、幡多福祉保健所、幡多看護専門学校、食肉衛生検査所、幡多児童相談所、中村高等技術学校、幡多農業振興センター、西部家畜保健衛生所、幡多林業事務所、土佐清水漁業指導所、宿毛漁業指導所、水産試験場古満目分場、漁業取締船とさげ、幡多土木事務所、幡多土木事務所宿毛事務所、幡多土木事務所土佐清水事務所、西部教育事務所、幡多青少年の家、幡多けんみん病院</p>

2 総務部

(2-1) 秘書課

部等	総務部	課等	秘書課	電話	088-823-9151	2000
〔災害対策本部体制時の基本対応〕						
・応急対策業務(応急業務および優先する通常業務)の実行 ・災害対策本部および部内の繁忙業務の支援						

【応急業務】

優先順位	応急対策活動項目	第1フェーズ (3時間以内)	第2フェーズ (1日以内)	第3フェーズ (3日以内)	第4フェーズ (2週間以内)	第5フェーズ (1ヶ月以内)	関係課等
1	初動対応	職員の安全確保、 職員の安否確認	課の参集状況を 確認、配備体制 の確保	職員の執務環境 の整備			人事課
2	本部長及び副本部長への 情報伝達	災害対策本部事 務局からの情報を 速やかに伝達					災害対策本部事 務局
3	本部長及び副本部長の本 部会議への出席の手配	移動手段の確保、道中の確保					災害対策本部事 務局
4	報道への対応	日程調整、場所の確保					広報広聴課
5	本部長及び副本部長の日 程調整	既存日程のキャンセルと再調整					
6	知事公邸の被害状況の把 握	被害状況の把握と報告					建築課
7	課内のホームページ作成、 更新に関する事		本部長及び副本部長のスケジュール等の公開・更新				広報広聴課
8	課内活動の進捗把握・調 整・報告			活動状況等を把握し調整を図り、主管課への報告			財政課
9	被災地の視察			日程調整、移動手段の確保、服装等の手配			災害対策本部事 務局
10	災害見舞や視察者への対 応			日程調整、移動手段の確保、服装等の手配、視察資料 の取りまとめ			災害対策本部事 務局

【優先する通常業務】

優先順位	通常業務	復旧目標レベル	復旧フェーズ
1	庶務に関する業務	緊急性の高い契約事務、支払事務の実施	第5フェーズ

【活用する協定】

--

(2-2) 政策企画課

部等	総務部	課等	政策企画課	電話	088-823-9332	9332
〔災害対策本部体制時の基本対応〕						
・応急対策業務(応急業務および優先する通常業務)の実行 ・災害対策本部および部内の繁忙業務の支援						

【応急業務】

優先順位	応急対策活動項目	第1フェーズ (3時間以内)	第2フェーズ (1日以内)	第3フェーズ (3日以内)	第4フェーズ (2週間以内)	第5フェーズ (1ヶ月以内)	関係課等
1	初動対応	職員の安全確保、 職員の安否確認	課の参集状況を 確認、配備体制 を確保	職員の執務環境 の整備			人事課
2	全国知事会との連絡に関する業務	全国知事会との連絡体制の確立	全国知事会との連絡調整				
3	課内活動の進捗把握・調整・報告			活動状況等を把握し調整を図り、主管課へ報告			財政課
4	県議会との連絡に関する業務		議会関係者の安否確認、執行部内部連絡体制の確認	県議会との連絡調整			議会事務局
5	国等への要望				県庁内の要望、市町村要望をとりまとめ、国等への要望の調整		
6	視察者への災害及び被害状況等の災害対応資料のとりまとめ			視察目的に合った災害対応資料作成に向けた庁内調整、とりまとめ			災害対策本部事務局
7	視察者への対応				視察目的に合う対応ができる部を決定し、視察がスムーズに行えるよう調整		災害対策本部事務局

【優先する通常業務】

優先順位	通常業務	復旧目標レベル	復旧フェーズ
1	議会対応に関する業務	県議会開催が可能な職員体制の整備	第5フェーズ
2	庶務に関する業務	緊急性の高い契約事務、支払事務の実施	第5フェーズ
3	ふるさと納税に関する業務	窓口の復旧、収納事務の実施	第5フェーズ

【活用する協定】

--

(2-3) 広報広聴課

部等	総務部	課等	広報広聴課	電話	088-823-9046	9046
----	-----	----	-------	----	--------------	------

〔災害対策本部体制時の基本対応〕

- ・応急対策業務(応急業務および優先する通常業務)の実行
- ・災害対策本部および部内の繁忙業務の支援
- ・災害対策本部事務局への要員派遣

【応急業務】

優先順位	応急対策活動項目	第1フェーズ (3時間以内)	第2フェーズ (1日以内)	第3フェーズ (3日以内)	第4フェーズ (2週間以内)	第5フェーズ (1ヶ月以内)	関係課等
1	初動対応	職員の安全確保、 職員の安否確認	課の参集状況を 確認、配備体制 を確保	職員の執務環境 の整備			人事課
2	県民対応窓口業務	業務担当職員の 参集、窓口の設 置、災害対策本部 との連絡調整	電話、電子媒体での問い合わせへの対応				総務部全課
3	課内活動の進捗把握・調 整・報告			活動状況等を把握し調整を図り、主管課へ報告			財政課

【優先する通常業務】

優先順位	通常業務	復旧目標レベル	復旧フェーズ
1	県民室受付案内等に関する 業務	緊急に県庁に電話・来庁した県民に、 お待たせても、用事のある部局につな げるレベル	第3フェーズ
2	知事への声、県民からの意 見・提案に関する業務	寄せられる声を安定的に受け、緊急 を要する情報や要対応事案は直ちに担 当部局等につなげるレベル	第3フェーズ
3	テレビ・ラジオ広報に関する こと	緊急性の高い情報が発信できる	第3フェーズ
4	新聞広報に関すること	緊急性の高い情報が発信できる	第3フェーズ
5	庶務に関する業務	緊急性の高い契約事務、支払事務 の実施	第5フェーズ

【活用する協定】

南海トラフ地震発生時における報道に関する協定

(2-4) 法務文書課

部等	総務部	課等	法務文書課	電話	088-823-9160	9160
〔災害対策本部体制時の基本対応〕						
・応急対策業務(応急業務および優先する通常業務)の実行 ・災害対策本部および部内の繁忙業務の支援						

【応急業務】

優先順位	応急対策活動項目	第1フェーズ (3時間以内)	第2フェーズ (1日以内)	第3フェーズ (3日以内)	第4フェーズ (2週間以内)	第5フェーズ (1ヶ月以内)	関係課等
1	初動対応	職員の安全確保、 職員の安否確認	課の参集状況を 確認、配備体制 を確保	職員の執務環境 の整備			人事課
2	課内活動の進捗把握・調整・報告			活動状況等を把握し調整を図り、主管課へ報告			財政課
3	庁内向け法律相談の実施			法律相談に向けた準備	庁内向け法律相談の実施		

【優先する通常業務】

優先順位	通常業務	復旧目標レベル	復旧フェーズ
1	公文書の管理に関する業務	水没等により被災した公文書の回収	第4フェーズ
2	例規情報総合システムの回復	業務委託者のサーバーの復旧時期に依存する。 それまでは閲覧を希望する課が法務文書課所蔵の法規集(紙)を閲覧して対応。	第4フェーズ
3	法令審査	県庁内各課が開始する行政手続の量に対応して当課も審査業務にとりかかる必要がある。	第4フェーズ
4	高知県公報の編集・校正	県公報は平常時は印刷業者にpdfデータを発注しているが、印刷業者の業務の復旧の状況によっては県庁内のプリンターで規則、告示等を印刷し、掲示する。	第4フェーズ
5	法律相談	増大する法律課題へ対応できるレベル	第4フェーズ
6	訴訟、調停及び和解に関する業務	裁判等の期日の日程等の再調整ができるレベル	第4フェーズ
7	条例議案の浄書及び条例の署名に関する業務	県議会の議案書は平常時は印刷業者に発注しているが、印刷業者の業務の復旧の状況によっては県庁内のプリンターで議案書を印刷する。	第4フェーズ
8	開示請求に係る業務	開示請求は窓口以外にFAX、郵便及びインターネット請求があり、インターネット請求については業務委託者のサーバーの復旧時期に依存する。	第4フェーズ
9	公務災害審査会に関する業務	公務災害に対応できるレベル	第5フェーズ
10	所属ホームページによる「公報」の発信	毎週(火・金)県民にお知らせする「公報」が閲覧できるレベル	第5フェーズ
11	庶務に関する業務	緊急性の高い契約事務、支払事務の実施	第5フェーズ

【活用する協定】

--

(2-5) 行政管理課

部等	総務部	課等	行政管理課	電話	088-823-9157	2042
〔災害対策本部体制時の基本対応〕						
・応急対策業務(応急業務および優先する通常業務)の実行 ・災害対策本部および部内の繁忙業務の支援						

【応急業務】

優先順位	応急対策活動項目	第1フェーズ (3時間以内)	第2フェーズ (1日以内)	第3フェーズ (3日以内)	第4フェーズ (2週間以内)	第5フェーズ (1ヶ月以内)	関係課等
1	初動対応	職員の安全確保、 職員の安否確認	課の参集状況を 確認、配備体制 を確保	職員の執務環境 の整備			人事課
2	課内活動の進捗把握・調 整・報告			活動状況等を把握し調整を図り、主管課へ報告			財政課

【優先する通常業務】

優先順位	通常業務	復旧目標レベル	復旧フェーズ
1	服務、勤務時間、休暇制度 に関する業務	各所属からの問い合わせに対応する。	第4フェーズ
2	給与に関する業務	各所属からの問い合わせに対応する。総務事務センターの支給事務等のバックアップ。	第5フェーズ
3	旅費に関する業務	各所属からの問い合わせに対応する。総務事務センター及び旅費事務センターの支給事務等のバックアップ。	第5フェーズ
4	庶務に関する業務	緊急性の高い契約事務、支払事務の実施。	第5フェーズ

【活用する協定】

--

(2-6) 人事課

部等	総務部	課等	人事課	電話	088-823-9163	2153
〔災害対策本部体制時の基本対応〕						
・応急対策業務(応急業務および優先する通常業務)の実行 ・災害対策本部および部内の繁忙業務の支援						

【応急業務】

優先順位	応急対策活動項目	第1フェーズ (3時間以内)	第2フェーズ (1日以内)	第3フェーズ (3日以内)	第4フェーズ (2週間以内)	第5フェーズ (1ヶ月以内)	関係課等
1	初動対応	職員の安全確保、 職員の安否確認	課の参集状況を 確認、配備体制 を確保	職員の執務環境 の整備			
2	災害対策本部等の人員調整	各部の参集状況 の把握	人員の調整				災害対策本部事務局
3	国及び他道府県への職員派遣要請			職員派遣要請			災害対策本部事務局
4	国、他都道府県等からの支援職員の派遣調整(他部の所管に属する事項を除く)			派遣調整			災害対策本部事務局
5	国及び他道府県の災害応援職員の受入れ、身分取扱い及び宿舎確保			受入れ、宿舎確保		受入れ、宿舎確保、身分取扱い	災害対策本部事務局
6	課内活動の進捗把握・調整・報告			活動状況等を把握し調整を図り、主管課へ報告			財政課

【優先する通常業務】

優先順位	通常業務	復旧目標レベル	復旧フェーズ
1	人事担当事務に関する業務	全職員の安否確認ができているとともに、必要な業務に必要な職員数が確保され、業務が遂行できている。	第3フェーズ
2	人事記録、履歴証明に関する業務	必要な人事情報が確認できる。	第3フェーズ
3	人事電算システムに関する業務	必要な人事情報が確認できる。	第4フェーズ
4	庶務に関する業務	緊急性の高い契約事務、支払事務の実施	第5フェーズ

【活用する協定】

全国都道府県における災害時等の広域応援に関する協定

(2-7) 職員厚生課

部等	総務部	課等	職員厚生課	電話	088-823-9169	9169
〔災害対策本部体制時の基本対応〕						
・応急対策業務(応急業務および優先する通常業務)の実行 ・災害対策本部および部内の繁忙業務の支援						

【応急業務】

優先順位	応急対策活動項目	第1フェーズ (3時間以内)	第2フェーズ (1日以内)	第3フェーズ (3日以内)	第4フェーズ (2週間以内)	第5フェーズ (1ヶ月以内)	関係課等
1	初動対応	職員の安全確保、 職員の安否確認	課の参集状況を確認、 配備体制を確保	職員の執務環境の 整備			人事課
2	庁舎内での応急救助活動 職員の健康管理		応急救護所開設 庁内負傷者応急処置		職員の健康状態把握 健康相談(メンタル含む)実施 支援協定に基づく応援要請検討、 同左		産業医科大学 地方職員共済組合
3	被災職員への支援 (公務災害等)			共済組合員証紛失時の 医療機関受診方法の周知	公務災害手続き周知	共済組合等の各種 支援制度周知 公務災害認定処理	公務災害補償基金 地方職員共済組合 高知県職員互助会
4	課内活動の進捗把握・ 調査・報告			活動状況等を把握し調整を図り、 主管課へ報告			財政課
5	職員住宅の被害調査、 応急復旧				被害状況把握	住宅の応急復旧	住宅供給公社 建築課

【優先する通常業務】

優先順位	通常業務	復旧目標レベル	復旧フェーズ
1	恩給年金支給業務	支払事務の実施	第5フェーズ
2	公務災害年金支給業務	支払事務の実施	第5フェーズ
3	退職手当支給事務	支払事務の実施	第5フェーズ
4	庶務に関する業務	緊急性の高い契約事務、 支払事務の実施	第5フェーズ

【活用する協定】

--

(2-8) 財政課

部等	総務部	課等	財政課	電話	088-823-9154	9154
〔災害対策本部体制時の基本対応〕						
・応急対策業務(応急業務および優先する通常業務)の実行 ・災害対策本部および部内の繁忙業務の支援						

【応急業務】

優先順位	応急対策活動項目	第1フェーズ (3時間以内)	第2フェーズ (1日以内)	第3フェーズ (3日以内)	第4フェーズ (2週間以内)	第5フェーズ (1ヶ月以内)	関係課等
1	初動対応	職員の安全確保、 職員の安否確認	課の参集状況を確認、 配備体制を確保	職員の執務環境の 整備			人事課
2	部内活動の進捗把握・ 調整・報告		課の活動状況等を確認し 災対本部事務局へ報告				
3	災害対策予算についての 指示・調整・執行管理			被害状況を把握し、 災害対策予算の調整を行う。	被害状況を把握し、 災害対策予算の調整・ 執行管理を行う。		
4	寄付金の受入				提供者との連絡調整		

【優先する通常業務】

優先順位	通常業務	復旧目標レベル	復旧フェーズ
1	部及び課の庶務に関する 業務	緊急性の高い契約事務、 支払事務の実施	第5フェーズ

【活用する協定】

--

(2-9) 税務課

部等	総務部	課等	税務課	電話	088-823-9306	9306
〔災害対策本部体制時の基本対応〕						
・応急対策業務(応急業務および優先する通常業務)の実行 ・災害対策本部および部内の繁忙業務の支援						

【応急業務】

優先順位	応急対策活動項目	第1フェーズ (3時間以内)	第2フェーズ (1日以内)	第3フェーズ (3日以内)	第4フェーズ (2週間以内)	第5フェーズ (1ヶ月以内)	関係課等
1	初動対応	職員の安全確保、 職員の安否確認	課の参集状況を 確認、配備体制 を確保	職員の執務環境 の整備			人事課 各県税事務所
2	中央東県税事務所被害状 況確認	被害状況確認					財政課 中央東県税事務 所
3	課内活動の進捗把握・調 整・報告			活動状況等を把握し調整を図り、主管課へ報告			財政課
4	納税緩和措置の広報				国税局等と協議、納期延長の告示と 納税緩和措置の広報		法務文書課 広報広聴課 各県税事務所
5	税務システムの復旧				機器の損害状況 の把握	機器の調達開 始、復旧計画策 定(復旧に1月以 上要する場合)	デジタル政策課 各県税事務所
6	税務に関する相談窓口の開 設					税務相談窓口設 置	財政課 各県税事務所
7	罹災証明の発行支援 (住家被害認定業務支援)					各市町村の罹災 証明の調査支援	人事課 各県税事務所

【優先する通常業務】

優先順位	通常業務	復旧目標レベル	復旧フェーズ
1	税務システムに関する業務	各種業務の再開	第5フェーズ
2	収納管理に関する業務	収納状況の管理	第5フェーズ
3	納税証明書に関する業務	納税証明書の発行	第5フェーズ
4	条例・規則改正に関する業 務	条例・規則改正の実施	第5フェーズ
5	収納計器に関する業務	始動票札の発行	第5フェーズ
6	コンビニ・スマホ収納に関す る業務	コンビニ・スマホ収納の再開	第5フェーズ
7	庶務に関する業務	緊急性の高い契約事務、支払事務の実施	第5フェーズ

【活用する協定】

--

(2-10) 市町村振興課

部等	総務部	課等	市町村振興課	電話	088-823-9313	9313
[災害対策本部体制時の基本対応]						
・応急対策業務(応急業務および優先する通常業務)の実行 ・災害対策本部および部内の繁忙業務の支援						

【応急業務】

優先順位	応急対策活動項目	第1フェーズ (3時間以内)	第2フェーズ (1日以内)	第3フェーズ (3日以内)	第4フェーズ (2週間以内)	第5フェーズ (1ヶ月以内)	関係課等
1	初動対応	職員の安全確保、 職員の安否確認	課の参集状況を 確認、配備体制 を確保	職員の執務環境 の整備			人事課
2	課内活動の進捗状況把握・ 調整・報告			活動状況等を把握し調整を図り、 主管課へ報告			財政課
3	市町村における行政機能の 確保状況を把握・報告		総務省にチェック リスト(第一報)を 提出	提出内容に変更があるごとに、 チェックリスト(第二報以降) を提出			
4	市町村、一部事務組合等へ の後方支援 (市町村行政機能サポート 窓口の設置)			市町村等相談対応 総務省との調整			
5	市町村への人的支援への 対応 (被災県側の窓口)			市町村要望の照 会 総務省との連絡調 整、市町村要請の 取りまとめ 総務省への報告 総務省との連絡調 整	人員追加要請へ の対応 総務省との連絡 調整		
6	住基台帳等被災市町村へ の住民情報の提供等支援			市町村の状況把握 提供方法の周知 要請市町村への情報提供 J-Lisとの連絡調整			
7	市町村選挙期日の延長へ の対応			市町村の状況把握 延長についての臨 時特例法に関する 国との協議	臨時特例法によ る執行期限延長		
8	マイナンバー情報提供ネット ワークシステム環境の回復			市町村の状況把握 総務省及びJ-Lisとの連絡調整			
9	財政関係の相談支援			市町村の状況把握 市町村相談対応 総務省との連絡調整 普通交付税の前倒し交付			
10	住基ネットワーク環境の回 復				市町村の状況把握 J-Lisとの連絡調 整		
11	全国避難者情報システムの 運用 (被災県側の窓口)				総務省との連絡 調整 避難者情報の集 約 避難者情報の市 町村への提供		

【優先する通常業務】

優先順位	通常業務	復旧目標レベル	復旧フェーズ
1	県選管執行選挙の運営	選挙の継続・実施の可否を判断し、総務省と連絡・協議の上、投票の繰延や選挙期日の延期等を行う。また市町村・県民に周知する。	第3フェーズ
2	庶務に関する業務	緊急性の高い契約事務、支払事務の実施	第5フェーズ

【活用する協定】

--

(2-11) デジタル政策課

部署	総務部	課等	デジタル政策課	電話	088-823-9773	9773
【災害対策本部体制時の基本対応】						
<ul style="list-style-type: none"> ・応急対策業務(応急業務および優先する通常業務)の実行 ・災害対策本部および部内の繁忙業務の支援 ・災害対策本部事務局への要員派遣 						

【応急業務】

優先順位	応急対策活動項目	第1フェーズ (3時間以内)	第2フェーズ (1日以内)	第3フェーズ (3日以内)	第4フェーズ (2週間以内)	第5フェーズ (1ヶ月以内)	関係課等
1	初動対応	職員の安全確保、 職員の安否確認	課の参集状況を確認、 配備体制を確保	職員の執務環境の 整備			
2	ネットワーク保守業者の 状況把握		保守業者の被災状況、 応急対応への動員体制を 把握	仮復旧に向けた体制を 把握	本復旧に向けた体制を 把握		
3	本庁周辺のネットワークの 状況把握・仮復旧		デジタル政策課を含め 本庁のネットワーク環境の 被災状況に関する情報収集 及び確認	本庁のネットワーク環境の 仮復旧、次善策の実施			管財課 危機管理・防災課
4	庁内クラウドの状況確認・ 仮復旧		庁内クラウドのある データセンターの状況及び 当該センターとの通信状況 の確認	サブセンターも含め、 接続可能回線の確保			
5	庁内クラウド主要サーバの 状況確認・仮復旧		執務に不可欠な、DHCP、 AD、DNS、GW、メール連携 の各サーバの状況の把握	状況により、代替策を検討・ 実施			
6	情報セキュリティクラウドの 状況把握・仮復旧		インターネット接続に必要な 情報セキュリティクラウドの 状況の把握	状況により、代替策を検討・ 実施			
7	主要セキュリティ関係システム の状況把握・仮復旧		パソコン管理、資産管理、 WSAS等主要なセキュリティ 関係システムの状況の把握	状況により、代替策を検討・ 実施			
8	VDIサーバ、Web会議システム の状況把握・仮復旧		安全にインターネットに接続 するためのVDIサーバの機能 及びコミュニケーション効率 を高めるWeb会議システムの 状況の把握	状況により、代替策を検討・ 実施			
9	総合行政ネットワークの 状況把握・仮復旧		総合行政ネットワークの 稼働状況に関する情報収集 及び確認	状況により、代替策を検討・ 実施			
10	情報ハイウェイの状況把握・ 仮復旧		情報ハイウェイの稼働状況 に関する情報収集及び確認	状況により、代替策を検討・ 実施			

高知県南海トラフ地震応急対策活動要領 第2編 応急対策業務編

11	出先庁舎等の状況把握・仮復旧			出先機関等の状況を把握	状況により、代替策を検討・実施		各庁舎管理所属
12	庁内個別システムの状況把握			各所属が業務に使うシステムの状況の把握			
13	本庁周辺のネットワークの復旧			本庁ネットワークの本復旧着手	本庁ネットワークの復旧		管財課
14	庁内クラウド及び接続の復旧			県庁クラウド及び接続の本復旧着手	県庁クラウド及び接続の復旧		
15	庁内クラウド主要サーバの復旧			県庁クラウド主要サーバの本復旧着手	県庁クラウド主要サーバの復旧		
16	情報セキュリティクラウドの復旧			情報セキュリティクラウドの本復旧着手	情報セキュリティクラウドの復旧		
17	情報セキュリティ関係システムの復旧			パソコン管理、資産管理、WSAS等のセキュリティ関係システムの本復旧着手	セキュリティ関係システムの復旧		
18	VDIサーバ、Web会議システムの復旧			VDIサーバ、Web会議システムの本復旧着手	VDIサーバ、Web会議システムの復旧		
19	総合行政ネットワークの復旧			総合行政ネットワークの本復旧着手	総合行政ネットワークの復旧		
20	情報ハイウェイの復旧			情報ハイウェイの本復旧着手	情報ハイウェイの復旧		
21	出先庁舎等の情報ネットワークの復旧				出先庁舎等の本復旧着手、出先庁舎等の本復旧		各庁舎管理所属
22	庁内個別システムの復旧				庁内個別システムの復旧		

【優先する通常業務】

優先順位	通常業務	復旧目標レベル	復旧フェーズ
1	県庁ネットワークに関すること	インターネット、データセンター及び各機器の接続と制御の確保	第4フェーズ
2	情報セキュリティクラウドに関すること	情報セキュリティクラウドの検知機能と制御の確保	第4フェーズ
3	主要コミュニケーションツールに関すること	グループウェア、Web会議システムの適切な運用の確保	第4フェーズ
4	パソコン等管理に関すること	使用状況と在庫等を確認し、適切な配布・更新方針の保持。	第4フェーズ
5	アカウント等の管理に関すること	現状の把握及び新規・変更が適切にできる体制の確保。	第4フェーズ
6	情報セキュリティ対策に関すること	ネットワーク全体の情報セキュリティ状況の把握及び、適切な対応の確保。	第4フェーズ
7	庁内クラウド・共通基盤に関すること	現状の把握及び状況に合わせた適切な対応がとれる体制の確保。	第4フェーズ
8	行政手続のデジタル化に関すること	市町村の意向も含め、現状とニーズの把握及び適切な対応がとれる体制の確保。	第4フェーズ
9	調達支援に関すること	現状の把握及び状況に合わせた適切な対応がとれる体制の確保。	第5フェーズ
10	携帯電話エリア整備、テレビ・ラジオの難視聴対策に関すること	現状の把握及び状況に合わせた適切な対応がとれる体制の確保。	第5フェーズ

【活用する協定】

- ・大規模災害等の発生時における高知県情報ハイウェイの機能 普及に関する協定
- ・大規模災害発生時の復旧・復興に向けた支援協定書(パソコン)

(2-12) 統計分析課

部等	総務部	課等	統計分析課	電話	088-823-9343	9343
〔災害対策本部体制時の基本対応〕						
・応急対策業務(応急業務および優先する通常業務)の実行 ・災害対策本部および部内の繁忙業務の支援						

【応急業務】

優先順位	応急対策活動項目	第1フェーズ (3時間以内)	第2フェーズ (1日以内)	第3フェーズ (3日以内)	第4フェーズ (2週間以内)	第5フェーズ (1ヶ月以内)	関係課等
1	初動対応	職員の安全確保、 職員の安否確認	課の参集状況を 確認、配備体制 を確保	職員の執務環境 の整備 統計調査員の安 否確認			人事課
2	課内活動の進捗把握・調 整・報告			活動状況等を把握し調整を図り、主管課へ報告			財政課

【優先する通常業務】

優先順位	通常業務	復旧目標レベル	復旧フェーズ
1	庶務に関する業務	緊急性の高い契約事務、支払事務の実施	第5フェーズ

【活用する協定】

--

(2-13) 管財課

部等	総務部	課等	管財課	電話	088-823-9321	9321
〔災害対策本部体制時の基本対応〕						
・応急対策業務(応急業務および優先する通常業務)の実行 ・災害対策本部および部内の繁忙業務の支援 ・災害対策本部事務局への要員派遣						

【応急業務】

優先順位	応急対策活動項目	第1フェーズ (3時間以内)	第2フェーズ (1日以内)	第3フェーズ (3日以内)	第4フェーズ (2週間以内)	第5フェーズ (1ヶ月以内)	関係課等
1	初動対応	来庁者、津波避難者、職員等の安全確保、自衛消防組織による初動措置 来庁者、津波避難者、職員等の安否確認	課の参集状況、配備体制の確認・調整	職員の執務環境の整備			人事課
2	本庁舎等の被害状況把握	所管する本庁舎等の施設及び設備等の被害状況の把握(本庁舎)	所管する本庁舎等の施設及び設備等の被害状況の把握(西庁舎及び北庁舎)	本庁舎の被害のうち可能なものの機能回復			建築課など
3	本庁舎等での二次災害の防止		庁内のガス漏れ、漏電、ひび割れ等への応急対策と安全確保				
4	庁舎内での救助活動体制の支援		会議室等への応急救護所開設支援(対象:職員及び来庁者)				
5	災害対応体制の支援		本部設置への支援(会議室及び庁舎内スペース等の提供)				
6	帰宅困難者への対応		帰宅困難者対応、会議室、廊下等への仮眠所の確保				
7	本庁舎等の機能回復・維持		庁内ライフラインの復旧、仮設トイレ設置場所の確保				
8	集中管理自動車の調整・配車		災害対策本部の指示に基づく配車				
9	課内活動の進捗把握・調整・報告			活動状況等を把握し調整を図り、主管課へ報告			財政課
10	県有財産の被害調査の総括				全県有財産の被害調査の総括		
11	県有財産の緊急危険度調査				県有財産の緊急危険度調査		

【優先する通常業務】

優先順位	通常業務	復旧目標レベル	復旧フェーズ
1	庁内の秩序維持全般に関する業務	平常時に次ぐ庁内秩序	第4フェーズ
2	文書の收受及び発送に関する業務	收受、発送事務	第4フェーズ
3	庶務に関する業務	緊急性の高い契約事務、支払事務の実施	第5フェーズ
4	本庁舎内拾得物の取扱いに関する業務	平常時の取扱い	第5フェーズ

【活用する協定】

--

(2-14) 高知県東京事務所

部等	総務部	課等	高知県東京事務所	電話	03-3501-5541	
〔災害対策本部体制時の基本対応〕						
・応急対策業務(応急業務および優先する通常業務)の実行						

【応急業務】

優先順位	応急対策活動項目	第1フェーズ (3時間以内)	第2フェーズ (1日以内)	第3フェーズ (3日以内)	第4フェーズ (2週間以内)	第5フェーズ (1ヶ月以内)	関係課等
1	初動活動	職員の安全確保、 職員の安否確認	事務所内の参集 状況を確認、配 備体制の確保、 執務環境の整備				人事課
2	通信連絡手段の確保	災害対策本部との 連絡通信手段を確 保					
3	被害状況の情報収集		被害情報の把握、要望活動				
4	全国知事会(全国東京事務 所長会)との連絡調整		災害対策都道府県連絡本部との連絡調整、応援職員の要請				
5	中央における災害関係情報 の収集		政府等中央における災害関係情報を収集、連絡				
6	上京中職員の帰高手段につ いて検討、手配		上京している幹部、職員の把握、交通手段の確保、手 配				
7	連絡、情報提供		政府等関係方面に対する連絡、県人会等からの問い合わせ対応				
8	災害対策用物資の購入、幹 旋		災害対策用物資の購入、幹旋、輸送手配				
9	高知県への各種支援の取り 次ぎ			ボランティア、義援物資、義援金等の取り次ぎ			

【優先する通常業務】

優先順位	通常業務	復旧目標レベル	復旧フェーズ
1	庶務に関する業務	緊急性の高い契約事務、支払事務の実施	第5フェーズ

【活用する協定】

--

(2-15) 安芸県税事務所

部等	総務部	課等	安芸県税事務所	電話	0887-34-1161	
〔災害対策本部体制時の基本対応〕						
<ul style="list-style-type: none"> ・応急対策業務(応急業務および優先する通常業務)の実行 ・災害対策支部の業務の実施 						

【応急業務】

優先順位	応急対策活動項目	第1フェーズ (3時間以内)	第2フェーズ (1日以内)	第3フェーズ (3日以内)	第4フェーズ (2週間以内)	第5フェーズ (1ヶ月以内)	関係課等
1	初動対応	職員の安全確保、 職員の安否確認	所の参集状況を確認、 配備体制を確保	職員の執務環境の 整備			人事課 税務課
2	所内活動の進捗把握・ 調整・報告			活動状況等を把握し調整を図り、 税務課へ報告			税務課
3	税務に関する受付・相談 窓口の開設					税務相談受付後、 税務課に報告	税務課
4	市町村の罹災証明の発行 支援 (住家被害認定業務支援)					安芸地域災害対策支部・ 税務課と連絡調整を行い 市町村支援を実施	災害対策支部 税務課

【優先する通常業務】

優先順位	通常業務	復旧目標レベル	復旧フェーズ
1	徴収金、受託証券の出納 管理	税金の受取、保管、 指定金融機関への持込み	第5フェーズ
2	税金の収納管理	納入された税金の 正常な消し込み	第5フェーズ
3	納税証明書の交付	納税情報の確認後の 納税証明交付	第5フェーズ
4	免税証・免税軽油使用者 証の申請受付、審査、 交付	来所者への対応、 事務処理	第5フェーズ

【必要な重要資源】

税務電算システム

【活用する協定】

--

(2-16) 中央東県税事務所

部等	総務部	課等	中央東県税事務所	電話	088-866-8510	
〔災害対策本部体制時の基本対応〕						
・応急対策業務(応急業務および優先する通常業務)の実行 ・災害対策本部および部内の繁忙業務の支援						

【応急業務】

優先順位	応急対策活動項目	第1フェーズ (3時間以内)	第2フェーズ (1日以内)	第3フェーズ (3日以内)	第4フェーズ (2週間以内)	第5フェーズ (1ヶ月以内)	関係課等
1	初動対応	職員の安全確保、 職員の安否確認	所の参集状況を 確認、配備体制 を確保	職員の執務環境 の整備			人事課 税務課
2	施設の被害状況の把握	庁舎の被災状況 の収集・税務課へ 報告					税務課
3	所内活動の進捗把握・調 整・報告			活動状況等を把握し調整を図り、税務課へ報告			税務課
4	税務に関する受付・相談窓 口の開設					税務相談受付 後、税務課に報 告	税務課
5	市町村の罹災証明の発行 支援 (住家被害認定業務支援)					中央東災害対策 支部・税務課と連 絡調整を行い市 町村支援を実施	災害対策支部 税務課

【優先する通常業務】

優先順位	通常業務	復旧目標レベル	復旧フェーズ
1	徴収金、受託証券の出納管 理	税金の受取、保管、指定金融機関への持込み	第5フェーズ
2	税金の収納管理	納入された税金の正常な消し込み	第5フェーズ
3	納税証明書の交付	納税情報の確認後の納税証明交付	第5フェーズ
4	免税証・免税軽油使用者証 の申請受付、審査、交付	来所者への対応、事務処理	第5フェーズ

【活用する協定】

--

(2-17) 中央西県税事務所

部等	総務部	課等	中央西県税事務所	電話	088-821-4651	4651
〔災害対策本部体制時の基本対応〕						
・応急対策業務(応急業務および優先する通常業務)の実行 ・災害対策本部および部内の繁忙業務の支援						

【応急業務】

優先順位	応急対策活動項目	第1フェーズ (3時間以内)	第2フェーズ (1日以内)	第3フェーズ (3日以内)	第4フェーズ (2週間以内)	第5フェーズ (1ヶ月以内)	関係課等
1	初動対応	職員の安全確保、 職員の安否確認	所の参集状況を 確認、配備体制 を確保	職員の執務環境 の整備			人事課 税務課
2	所内活動の進捗把握・調整・報告			活動状況等を把握し調整を図り、税務課へ報告			税務課
3	税務に関する受付・相談窓口の開設					税務相談受付 後、税務課に報告	税務課
4	市町村の罹災証明の発行支援 (住家被害認定業務支援)					中央西災害対策 支部・税務課と連 絡調整を行い市 町村支援を実施	災害対策支部 税務課

【優先する通常業務】

優先順位	通常業務	復旧目標レベル	復旧フェーズ
1	徴収金、受託証券の出納管理	税金の受取、保管、指定金融機関への持込み	第5フェーズ
2	税金の収納管理	納入された税金の正常な消し込み	第5フェーズ
3	納税証明書の交付	納税情報の確認後の納税証明交付	第5フェーズ
4	免税証・免税軽油使用者証の申請受付、審査、交付	来所者への対応、事務処理	第5フェーズ

【活用する協定】

--

(2-18) 須崎県税事務所

部等	総務部	課等	須崎県税事務所	電話	0889-42-2366	
〔災害対策本部体制時の基本対応〕						
・応急対策業務(応急業務および優先する通常業務)の実行 ・災害対策支部の業務の実施						

【応急業務】

優先順位	応急対策活動項目	第1フェーズ (3時間以内)	第2フェーズ (1日以内)	第3フェーズ (3日以内)	第4フェーズ (2週間以内)	第5フェーズ (1ヶ月以内)	関係課等
1	初動対応	職員の安全確保、 職員の安否確認	所の参集状況を 確認、配備体制 を確保	職員の執務環境 の整備			人事課 税務課
2	所内活動の進捗把握・調整・報告			活動状況等を把握し調整を図り、税務課へ報告			税務課
3	税務に関する受付・相談窓口の開設					税務相談受付後、税務課に報告	税務課
4	市町村の罹災証明の発行支援 (住家被害認定業務支援)					須崎災害対策支部・税務課と連絡調整を行い市町村支援を実施	災害対策支部 税務課

【優先する通常業務】

優先順位	通常業務	復旧目標レベル	復旧フェーズ
1	徴収金、受託証券の出納管理	税金の受取、保管、指定金融機関への持込み	第5フェーズ
2	税金の収納管理	納入された税金の正常な消し込み	第5フェーズ
3	納税証明書の交付	納税情報の確認後の納税証明交付	第5フェーズ
4	免税証・免税軽油使用者証の申請受付、審査、交付	来所者への対応、事務処理	第5フェーズ

【活用する協定】

--

(2-19) 幡多県税事務所

部等	総務部	課等	幡多県税事務所	電話	0880-35-5972	
〔災害対策本部体制時の基本対応〕						
・応急対策業務(応急業務および優先する通常業務)の実行 ・災害対策支部の業務の実施						

【応急業務】

優先順位	応急対策活動項目	第1フェーズ (3時間以内)	第2フェーズ (1日以内)	第3フェーズ (3日以内)	第4フェーズ (2週間以内)	第5フェーズ (1ヶ月以内)	関係課等
1	初動対応	職員の安全確保、 職員の安否確認	所の参集状況を確認、 配備体制を確保	職員の執務環境の 整備			人事課 税務課
2	所内活動の進捗把握・調整・報告			活動状況等を把握し調整を図り、 税務課へ報告			税務課
3	税務に関する受付・相談窓口の開設					税務相談受付後、 税務課に報告	税務課
4	市町村の罹災証明の発行支援 (住家被害認定業務支援)					幡多災害対策支部・ 税務課と連絡調整を行い市町村 支援を実施	災害対策支部 税務課

【優先する通常業務】

優先順位	通常業務	復旧目標レベル	復旧フェーズ
1	徴収金、受託証券の出納管理	税金の受取、保管、 指定金融機関への持込み	第5フェーズ
2	税金の収納管理	納入された税金の正常な 消し込み	第5フェーズ
3	納税証明書の交付	納税情報の確認後の 納税証明交付	第5フェーズ
4	免税証・免税軽油使用者証の 申請受付、審査、交付	来所者への対応、 事務処理	第5フェーズ

【活用する協定】

--

(2-20) 公文書館

部等	総務部	課等	公文書館	電話	088-856-0524	
【災害対策本部体制時の基本対応】						
・応急対策業務(応急業務および優先する通常業務)の実行 ・災害対策支部の業務の実施						

【応急業務】

優先順位	応急対策活動項目	第1フェーズ (3時間以内)	第2フェーズ (1日以内)	第3フェーズ (3日以内)	第4フェーズ (2週間以内)	第5フェーズ (1ヶ月以内)	関係課等
1	初動対応	職員の安全確保、 職員の安否確認	職員の参集状況 を確認、配備体 制を確保	職員の執務環境 の整備			
2	情報収集班・避難誘導班・ 救護班任務開始	利用者の避難誘 導、災害状況の情 報収集					
3	利用者へのライフラインの情 報伝達	利用者の安全確認					
4	被災者支援		避難所への誘導、負傷者への対応				
5	利用者帰宅		利用者の帰宅支 援				
6	人的、施設の被災状況報告		人的、施設の被災状況報告				
7	情報の整理、集約			人的、施設、資料の被害状況把握、情報発信、情報交 換の場の提供			
8	報告・協議				再開について検討		
9	施設現況の広報活動				インフラの復旧		

【優先する通常業務】

優先順位	通常業務	復旧目標レベル	復旧フェーズ
1	歴史公文書等の管理に關す る業務	泥等の洗浄、乾燥による公文書の整理	第5フェーズ
2	庶務事務・支払事務	契約事務、支払事務の実施	第5フェーズ

【活用する協定】

--

3 危機管理部

(3-1) 危機管理・防災課

部等	危機管理部	課等	危機管理・防災課	電話	088-823-9320	9320
【災害対策本部体制時の基本対応】						
<ul style="list-style-type: none"> ・応急対策業務(応急業務および優先する通常業務)の実行 ・災害対策本部および部内の繁忙業務の支援 ・災害対策本部事務局への要員派遣 						

【応急業務】

優先順位	応急対策活動項目	第1フェーズ (3時間以内)	第2フェーズ (1日以内)	第3フェーズ (3日以内)	第4フェーズ (2週間以内)	第5フェーズ (1ヶ月以内)	関係課等
1	初動対応	職員の安全確保、職員の安否確認	課の参集状況を確認、配備体制を確保	職員の執務環境の整備			
2	災害対策本部の設置・運営	災害対策本部の設置・運営 (災害対策本部事務局として応急業務に従事)					
3	(被災者生活再建支援制度) 被害状況等についての情報収集			被災者生活再建支援制度適用のために内閣府等へ被害状況の報告			
4	(被災者生活再建支援制度) 制度の対象となることの公示・報告			被災者生活再建支援制度の公示・内閣府への報告			
5	活動状況等の把握・調整・報告			活動状況等を把握し調整を図り、災害対策本部事務局へ報告			
6	(被災者生活再建支援制度) 市町村への支援(制度の説明)				市町村職員への制度説明		
7	(被災者生活再建支援制度) 支援法適用の広報				被災者に支援制度が適用される旨を広報		
8	(被災者生活再建支援制度) 申請書等の取りまとめ、送付					申請書等のチェック、法人(支援金支給事務)への送付	

【優先する通常業務】

優先順位	通常業務	復旧目標レベル	復旧フェーズ
1	部内各課の庶務・経理に関する業務	契約事務、支払事務の実施	第5フェーズ

【活用する協定】

--

(3-2) 南海トラフ地震対策課

部等	危機管理部	課等	南海トラフ地震対策課	電話	088-823-9798	9798
〔災害対策本部体制時の基本対応〕						
<ul style="list-style-type: none"> ・応急対策業務(応急業務および優先する通常業務)の実行 ・災害対策本部および部内の繁忙業務の支援 ・災害対策本部事務局への要員派遣 						

【応急業務】

優先順位	応急対策活動項目	第1フェーズ (3時間以内)	第2フェーズ (1日以内)	第3フェーズ (3日以内)	第4フェーズ (2週間以内)	第5フェーズ (1ヶ月以内)	関係課等
1	初動対応	職員の安全確保、 職員の安否確認	課の参集状況を 確認、配備体制 を確保	職員の執務環境 の整備			
2	災害対策本部事務局等への要員派遣	災害対策本部事務局等に要員を派遣し、応急業務に従事					災害対策本部事務局等

【活用する協定】

--

(3-3) 消防政策課

部等	危機管理部	課等	消防政策課	電話	088-823-9696	9696
〔災害対策本部体制時の基本対応〕						
<ul style="list-style-type: none"> ・応急対策業務(応急業務および優先する通常業務)の実行 ・災害対策本部および部内の繁忙業務の支援 ・災害対策本部事務局への要員派遣 						

【応急業務】

優先順位	応急対策活動項目	第1フェーズ (3時間以内)	第2フェーズ (1日以内)	第3フェーズ (3日以内)	第4フェーズ (2週間以内)	第5フェーズ (1ヶ月以内)	関係課等
1	初動対応	職員(消防学校職員含む)の安全確保、職員の安否確認	課の参集状況を確認、配備体制を確保	職員の執務環境の整備			
2	消防応援活動調整本部の設置・運営等	消防応援活動調整本部の設置・運営等					災害対策本部事務局
3	被害状況の把握(塩素、LPガス等)			高圧ガス施設等の被害状況の把握、二次災害の可能性判断			ライフライン調整所
4	その他ガス等の確保の情報収集				構造物解体に必要なガスに関する情報収集		ライフライン調整所
5	事業者への支援(情報提供)				道路情報等の提供(ライフラインの確保(LP充填)のための陸送)		ライフライン調整所
6	ライフライン確保の情報収集(LPガス)				LPガス復旧状況の情報収集		ライフライン調整所

【優先する通常業務】

優先順位	通常業務	復旧目標レベル	復旧フェーズ
1	火薬類取締法の指導取締に関する業務	火薬類等の譲渡又は譲受の許可と消費の許可	第4フェーズ
2	庶務に関する業務	契約事務、支払事務の実施	第5フェーズ

【活用する協定】

災害時における応急生活物資の供給に関する協定((社)高知県エルピーガス協会)

(3-4) 消防学校

部等	危機管理部	課等	消防学校	電話	088-892-0087	
【災害対策本部体制時の基本対応】						
・応急対策業務(応急業務および優先する通常業務)の実行 ・災害対策支部の業務の実施						

【応急業務】

優先順位	応急対策活動項目	第1フェーズ (3時間以内)	第2フェーズ (1日以内)	第3フェーズ (3日以内)	第4フェーズ (2週間以内)	第5フェーズ (1ヶ月以内)	関係課等
1	学生等の安否確認、配備	学生の安全確保、 学生等の安否確認	近隣消防本部支援の配備				消防政策課
2	初動対応	職員の安全確保、 職員の安否確認	参集状況を確認、 配備体制の確保	職員の執務環境の整備			消防政策課

【優先する通常業務】

優先順位	通常業務	復旧目標レベル	復旧フェーズ
1	教務業務	教育訓練の実施	第5フェーズ
2	庶務業務	契約事務、支払事務の実施	第5フェーズ

【活用する協定】

--

4 健康政策部

(4-1) 健康長寿政策課

部等	健康政策部	課等	健康長寿政策課	電話	088-823-9666	2312
〔災害対策本部体制時の基本対応〕						
・応急対策業務(応急業務および優先する通常業務)の実行 ・災害対策本部(特に保健医療調整本部)の繁忙業務の支援						

【応急業務】

優先順位	応急対策活動項目	第1フェーズ (3時間以内)	第2フェーズ (1日以内)	第3フェーズ (3日以内)	第4フェーズ (2週間以内)	第5フェーズ (1ヶ月以内)	関係課等
1	初動対応	職員の安全確保、 職員の安否確認	課の参集状況を 確認、配備体制 を確保	職員の執務環境 の整備			
2	高知県保健医療調整本部 の設置・運営	本部の設置に向 けた準備、本部の 設置・運営	本部の運営				健康政策部各課 障害保健支援課
3	被害状況の把握・情報整理	被害情報の収集・整理					
4	医療救護活動体制の確保	災害拠点病院、D MAT等に対して 医療救護活動の 開始を指示	医療従事者の搬送調整				
5	応援班の派遣要請への対 応	厚生労働省DMA T事務局等への応 援要請	県外からの医療支援チームの受援調整				
6	保健医療調整支部活動の 進捗把握・調整	活動状況等を把握し調整					
7	部内活動の進捗把握・調 整・報告		課の活動状況等を確認し災対本部事務局へ報告				
8	保健活動体制の調整		・市町村の保健活動拠点の被災情報 収集(福祉保健所経由)、・県保 健師の保健活動開始 ・市町村の支援要請収集(福祉保健 所経由) ・国への保健活動チームの派遣要 請	・県保健師の保健活動開始 ・市町村の支援要請収集(福祉保健 所経由) ・国への保健活動チームの派遣要 請 ・県外からの保健活動チームの派遣 調整			
9	被災者に対する歯科保健指 導		市町村からの応援要請情報の収 集、国への支援要請	県外からの歯科保健支援チームの派 遣調整			
10	被災者に対する栄養状況の 把握		市町村からの応援要請情報の収 集、国への支援要請	県外からの栄養支援チームの派遣調 整			

【優先する通常業務】

優先順位	通常業務	復旧目標レベル	復旧フェーズ
1	職員の執務環境の整備・改 善(職員の業務遂行にかか る後方支援業務)	食料、水、電源、通信手段等、業務インフラの確保	第3フェーズ
2	庶務事務(各種契約・支払 等)	契約事務、支払事務の実施	第5フェーズ

【活用する協定】

医療救護協定(県医師会、県歯科医師会、県薬剤師会、県看護協会、県総合保健協会、県柔道整復師会) 栄養・食支援活動に関する協定(県栄養士会)

(4-2) 医療政策課

部等	健康政策部	課等	医療政策課	電話	088-823-9649	9649
〔災害対策本部体制時の基本対応〕						
・応急対策業務(応急業務および優先する通常業務)の実行 ・保健医療調整本部の業務の実施						

【応急業務】

優先順位	応急対策活動項目	第1フェーズ (3時間以内)	第2フェーズ (1日以内)	第3フェーズ (3日以内)	第4フェーズ (2週間以内)	第5フェーズ (1ヶ月以内)	関係課等
1	初動対応	職員の安全確保、 職員の安否確認	課の参集状況を 確認、配備体制 を確保	職員の執務環境 の整備			
2	課内活動の進捗把握・調整・報告		活動状況等を把握し調整を図り、主管課へ報告				
3	医療提供体制(急性期を除く)の確保の支援			医療従事者の確保等の連絡調整			

【優先する通常業務】

優先順位	通常業務	復旧目標レベル	復旧フェーズ
1	予算・決算・議会・支払・庶務に関する業務	契約事務、支払事務の実施	第5フェーズ

【活用する協定】

災害時の医療救護に関する協定書(高知県医師会、高知県歯科医師会、高知県薬剤師会、高知県看護協会、高知県柔道整復師協会、高知県総合保健協会)

(4-3) 在宅療養推進課

部等	健康政策部	課等	在宅医療推進課	電話	088-823-9104	
【災害対策本部体制時の基本対応】						
・応急対策業務(応急業務および優先する通常業務)の実行 ・保健医療調整本部の業務の実施						

【応急業務】

優先順位	応急対策活動項目	第1フェーズ (3時間以内)	第2フェーズ (1日以内)	第3フェーズ (3日以内)	第4フェーズ (2週間以内)	第5フェーズ (1ヶ月以内)	関係課等
1	初動対応	職員の安全確保、 職員の安否確認	課の参集状況を 確認、配備体制 を確保	職員の執務環境 の整備			
2	課内活動の進捗把握・調 整・報告		活動状況等を把握し調整を図り、主管課へ報告				

【優先する通常業務】

優先順位	通常業務	復旧目標レベル	復旧フェーズ
1	予算・決算・議会・支払に関 する業務	契約事務、支払事務の実施	第4フェーズ

【活用する協定】

--

(4-4) 国民健康保険課

部等	健康政策部	課等	国民健康保険課	電話	088-823-9646	2376
[災害対策本部体制時の基本対応]						
・応急対策業務(応急業務および優先する通常業務)の実行 ・災害対策本部(特に保健医療調整本部)の繁忙業務の支援						

【応急業務】

優先順位	応急対策活動項目	第1フェーズ (3時間以内)	第2フェーズ (1日以内)	第3フェーズ (3日以内)	第4フェーズ (2週間以内)	第5フェーズ (1ヶ月以内)	関係課等
1	初動対応	職員の安全確保、 職員の安否確認	課の参集状況を 確認、配備体制 を確保	職員の執務環境 の整備			
2	課内活動の進捗把握・調 整・報告			活動状況等を把握し調整を図り、主管課へ報告			
3	厚生労働省との連絡調整				医療に関する取扱い(窓口負担、保 険証等)について確認		
4	保険者との連絡調整				上記の取扱いを保険者に周知		

【優先する通常業務】

優先順位	通常業務	復旧目標レベル	復旧フェーズ
1	庶務業務(各種契約・支払 い等)	契約事務、支払事務の実施	第5フェーズ

【活用する協定】

--

(4-5) 健康対策課

部等	健康政策部	課等	健康対策課	電話	088-823-9678	9678
〔災害対策本部体制時の基本対応〕						
・応急対策業務(応急業務および優先する通常業務)の実行 ・災害対策本部(特に保健医療調整本部)の繁忙業務の支援						

【応急業務】

優先順位	応急対策活動項目	第1フェーズ (3時間以内)	第2フェーズ (1日以内)	第3フェーズ (3日以内)	第4フェーズ (2週間以内)	第5フェーズ (1ヶ月以内)	関係課等
1	初動対応	職員の安全確保、 職員の安否確認	課の参集状況を 確認、配備体制 を確保	職員の執務環境 の整備			
2	難病患者等対策に関する こと (保健医療調整本部機能) 被災状況の把握と確認、透 析医療等の確保		人工透析医療施 設等の被災状況 の把握と確認	透析医療等の確保に向けた調整			健康長寿政策課 福祉保健所
3	課内活動の進捗把握・調 整・報告		活動状況等を把握し調整を図り、主管課へ報告				健康長寿政策課
4	周産期医療の確認(保健医 療調整本部機能)		周産期医療施設等の被災状況の把握を確認				健康長寿政策課
5	被災地の防疫に関する こと 情報収集・防疫実施体制の 整備			情報収集・防疫実施体制の整備			福祉保健所
6	保健指導に関する こと 難病患者等の相談支援及 び各種医療受給者証紛失 等への対応				難病患者等の相談窓口 に設置、各種医療受給者 証紛失等への対応		福祉保健所

【優先する通常業務】

優先順位	通常業務	復旧目標レベル	復旧フェーズ
1	庶務・経理に関する業務	契約事務、支払事務	第5フェーズ

【活用する協定】

--

(4-6) 薬務衛生課

部等	健康政策部	課等	薬務衛生課	電話	088-823-9672	9672
【災害対策本部体制時の基本対応】						
・応急対策業務(応急業務および優先する通常業務)の実行 ・災害対策本部(特に保健医療調整本部)の繁忙業務の支援						

【応急業務】

優先順位	応急対策活動項目	第1フェーズ (3時間以内)	第2フェーズ (1日以内)	第3フェーズ (3日以内)	第4フェーズ (2週間以内)	第5フェーズ (1ヶ月以内)	関係課等
1	初動対応	職員の安全確保、 職員の安否確認	課の参集状況を 確認、配備体制 を確保	職員の執務環境 の整備			
2	高知県保健医療調整本部 の設置	本部設置及び医 薬品供給体制の 準備活動、本部の 設置	医薬品供給開始、薬剤師の派遣調整、医薬品の供給調整				
3	上水道等の災害対策		上水道の被災状況の把握、厚生労働省へ報告	被災水道施設の復旧(日本水道協会と市町村の調整)			
4	避難先地域等への飲料水の供給(応急給水に関する調整)		被災状況の把握	日本水道協会から給水車等の活動状況について情報収集 日本水道協会と市町村との連絡調整			
5	上水道に関する危険物対策(水質検査の実施依頼等) ・簡易専用水道、専用水道、飲用井戸等を含む		上水道の取水場への有害物質の流入の有無確認 水質分析依頼				
6	被災状況の把握及び死亡者数の見積		県内の被災状況を災対本部から収集				
7	逸走した特定動物の保護対応		特定(危険)動物の状況確認、保護調整				
8	市町村の指定する遺体安置所についての状況把握		市町村の遺体安置所の状況把握				
9	火葬場の受入状況調査		火葬場の受入能力等の情報収集及び他の市町村への協力要請	他県との火葬の広域調整			
10	課内活動の進捗把握・調整・報告		活動状況等を把握し調整を図り、主管課へ報告				
11	葬祭用具等の手配			協定先との連絡体制の確保	協定先に葬祭用具の手配		
12	遺体の搬送依頼			協定先との連絡体制の確保、協定先に搬送依頼			
13	埋葬についての相談			広域火葬等困難な場合埋葬地の許可、相談対応			
14	遺体安置所の広域的調整			安置所が不足する市町村の調整			
15	ペットと同行避難した人の支援			避難所からの情報を収集	ペットと同行避難した人に必要な物資(エサ、ケージ、衛生用品、テント等)の調達、配送指示		
16	毒物劇物取扱業務所への対応			毒物及び劇物の飛散・流失の確認、応急措置の指導	毒物及び劇物の飛散・流失の確認、応急措置の指導、現地確認		
17	避難所での食品衛生広報等				被災者への飲食に係る手洗い等衛生指導・啓発		
18	給食施設の衛生指導				避難地の共同調理場、学校給食調理場等への衛生指導		
19	ペット動物の保護(放浪犬の保護等)				放浪犬の保護について保健所、小動物管理センターとの調整		
20	へい獣処理(死亡した家畜の処理に係る衛生指導)				死亡した家畜の処理に係る衛生指導		
21	被災動物の臨時保護施設開設調整				コンテナハウス等の設置、被災動物等の保護		
22	被災動物への給水、給餌活動調整				ボランティアによる被災動物への給水、給餌、治療活動支援		

高知県南海トラフ地震応急対策活動要領 第2編 応急対策業務編

【優先する通常業務】

優先順位	通常業務	復旧目標レベル	復旧フェーズ
1	食中毒発生時の対応に関する業務	福祉保健所と連絡、調整が出来るレベル	第3フェーズ
2	緊急医薬品の確保・斡旋に関する業務	確保・供給ができる状態	第3フェーズ
3	狂犬病予防に関する業務（咬傷事例対応等）	福祉保健所と連絡、調整が出来るレベル	第3フェーズ
4	毒物及び劇物取締法に関する業務	飛散、漏れ等が防止でき、被害が広がらない状態	第4フェーズ
5	薬機法、薬剤師法及び覚醒剤取締法、麻薬及び向精神薬取締法、大麻取締法、あへん取締法に関する業務	業務の遂行が可能な状態	第4フェーズ
6	庶務業務（各種契約・支払等）	契約事務、支払事務の実施	第5フェーズ

【活用する協定】

災害時における葬祭用具等の協定（全国葬祭業協同組合連合会四国ブロック会） 災害時における遺体の搬送に関する協定（(社)全国霊柩自動車協会四国支部連合会） 災害時における動物の救護活動に関する協定（(財)高知県獣医師会）

(4-7) 安芸福祉保健所

部等	健康政策部	課等	安芸福祉保健所	電話	0887-34-3175	
【災害対策本部体制時の基本対応】						
<ul style="list-style-type: none"> ・応急対策業務(応急業務および優先する通常業務)の実行 ・保健医療調整支部の業務の実施 						

【応急業務】

優先順位	応急対策活動項目	第1フェーズ (3時間以内)	第2フェーズ (1日以内)	第3フェーズ (3日以内)	第4フェーズ (2週間以内)	第5フェーズ (1ヶ月以内)	関係課等
1	初動対応	職員の安全確保、 職員の安否確認	所属の参集状況 を確認、配備体 制を確保	職員の執務環境 の整備			
2	保健医療調整安芸支部の 設置・運営	<ul style="list-style-type: none"> ・支部の設置に向 けた準備、支部の 設置・運営 ・被害情報の収 集・整理 ・医療救護、医薬 品に関する情報の 収集・提供 	<ul style="list-style-type: none"> ・管内の市町村 の医療救護活動 の支援 ・管内の災害拠 点病院等の医療 救護活動の調整 ・管内の医療救 護施設等への医 療支援の受入れ 調整 ・SCUの設置運 営 ・医薬品供給開 始 	<ul style="list-style-type: none"> ・管内の医療救護活動の総合調整 ・管内医療機関の「EMIS」への入力代行 ・市町村災害対策本部が行う避難所の医療ニーズ調査の支援 ・SCUの運営 ・医薬品等の供給業務(不足医薬品等の把握、手配、供給) 			健康長寿政策課
3	庁舎への一時避難者対応	住民の一時避難 の誘導	市町村が設置する指定避難所への 避難を勧める				
4	災害時要配慮者、重点継続 要医療者への対応		市町村に重点継 続要医療者の被 災状況の確認開 始	必要物資の調達支援、医療機関への受入調整			健康対策課 地域福祉政策課 障害保健福祉課
5	市町村保健活動の支援		市町村の情報収 集・本庁への情 報発信開始	市町村の保健活 動体制の構築、 支援開始	市町村の保健活動に対する支援		健康長寿政策課
6	上水道等の応急対策		(本課と検査機 関で検査につい て調整) 管内水道被害状 況把握	応急給水に関する調整 井戸水等の飲料水水質検査			業務衛生課
7	墓地、埋葬関係業務		遺体安置所の状 況把握	火葬・仮埋葬等の状況把握、相談対応			業務衛生課
8	動物の保護対応		特定(危険)動物 の状況確認	逸走した特定動物の保護又は駆除			業務衛生課
9	保健・福祉の広域調整			コーディネーターとして、管内の保健・福祉活動の調整 開始			健康長寿政策課
10	環境汚染対応			有害物質等の飛 散・流出等の状 況把握	有害物質等の飛散・流出等の状況把握 アスベスト使用建築物の被災確認 (必要に応じ)調査依頼、手配		環境対策課
11	廃棄物処理対応			廃棄物処理施設 の状況把握 廃棄物に係る情 報収集	廃棄物処理施設 の状況把握 廃棄物に係る情 報収集 廃棄物処理業等 の申請受付	廃棄物に係る情 報収集 廃棄物処理業等 の申請受付 適正処理指導	環境対策課
12	支援チームの派遣要請・調 整			支援チームの派 遣要請に係る情 報の収集・状況 の把握	支援チームの受入調整		
13	社会福祉施設(高齢者、児 童(保育所除く)、障害者)の 被災状況把握及び支援			<ul style="list-style-type: none"> ・入所者等の被災状況及び施設内外の被害状況の把握。(※直接確認が必要な場合) ・必要物品(介護用品・福祉機器等)の必要数の把握及び調達支援(※直接確認が必要な場合) 			地域福祉政策課 高齢者福祉課 障害保健福祉課

高知県南海トラフ地震応急対策活動要領 第2編 応急対策業務編

14	食品衛生対策				被災者への飲食に係る手洗い等衛生指導・啓発 ・被災者への飲食に係る手洗い等衛生指導・啓発 ・被災した食品製造業者、飲食店営業施設への監視指導	業務衛生課
15	感染症対策				被災者への感染症防止に係る手洗い等衛生指導・啓発	健康対策課
16	相談窓口の設置				相談窓口設置	
17	死亡獣畜対策				死亡獣畜埋葬地衛生指導等	業務衛生課

【優先する通常業務】

優先順位	通常業務	復旧目標レベル	復旧フェーズ
1	結核・感染症患者（新型コロナウイルス感染症含む）発生時対応	患者調査等業務の実施	第3フェーズ
2	措置対応業務（調査・診察・移送）	措置診察の必要性について調査、指定医による診察、精神障害者の移送	第3フェーズ
3	職員の執務環境の整備・改善（職員の業務遂行にかかる後方支援業務）	食料、水、電源、通信手段等、業務インフラの確保	第3フェーズ
4	食中毒、感染症検査業務	検査機器、薬剤の準備、検査できる体制を組む	第3フェーズ
5	結核患者管理業務	患者等への指導事業の実施	第3フェーズ
6	狂犬病予防等	電気、通信インフラの確保、（咬傷犬の調査、狂犬病に関する広報のための）公用車の確保。	第3フェーズ
7	毒物劇物取扱業務所への対応	飛散、漏れ等の防止策が確保される。	第4フェーズ
8	医療安全対策（医療事故、院内感染発生時）	医療の確保	第4フェーズ
9	医薬品、毒劇物等による健康被害発生時対策	飛散、漏れ等の防止策が確保される。	第4フェーズ
10	助産及び母子生活支援施設の入所に係る事務	調査及び利用の可否決定事務	第4フェーズ
11	生活保護事務	生活保護システム復旧、支払事務の実施	第5フェーズ
12	中国残留邦人対応	支払事務の実施	第5フェーズ
13	行旅病人、行旅死亡人対応	市町村との連絡調整をするための通信手段確保	第5フェーズ
14	各種申請、支払対応等	契約事務、支払事務の実施	第5フェーズ

【活用する協定】

災害時の医療救護に関する協定書（高知県医師会、高知県歯科医師会、高知県薬剤師会、高知県看護協会、高知県柔道整復師協会） 災害時における災害廃棄物処理等の協力に関する協定書（高知県産業廃棄物協会他1）

(4-8) 中央東福祉保健所

部等	健康政策部	課等	中央東福祉保健所	電話	0887-52-3171	
〔災害対策本部体制時の基本対応〕						
・応急対策業務(応急業務および優先する通常業務)の実行 ・保健医療調整支部の業務の実施						

【応急業務】

優先順位	応急対策活動項目	第1フェーズ (3時間以内)	第2フェーズ (1日以内)	第3フェーズ (3日以内)	第4フェーズ (2週間以内)	第5フェーズ (1ヶ月以内)	関係課等
1	初動対応	職員の安全確保、 職員の安否確認	所属の参集状況 を確認、配備体 制を確保	職員の執務環境 の整備			
2	保健医療調整支部の設置・ 運営	・支部の設置に向 けた準備、支部の 設置・運営 ・被害情報の収 集・整理 ・医療救護、医薬 品に関する情報の 収集・提供	・管内の市町村 の医療救護活動 の支援 ・管内の災害拠 点病院等の医療 救護活動の調整 ・管内の医療救 護施設等への医 療支援の受入れ 調整 ・SCUの設置運 営 ・医薬品供給開 始	・管内の医療救護活動の総合調整 ・管内医療機関の「EMIS」への入力代行 ・市町村災害対策本部が行う避難所の医療ニーズ調査 の支援 ・SCUの運営 ・医薬品等の供給業務(不足医薬品等の把握、手配、 供給)			健康長寿政策課
3	庁舎への一時避難者対応	住民の一時避難 の誘導	市町村が設置する指定避難所への 避難を勧める				
4	災害時要配慮者、重点継続 要医療者への対応		市町村に重点継 続要医療者の被 災状況の確認開 始	必要物資の調達支援、医療機関への受入調整			健康対策課 地域福祉政策課 障害保健福祉課
5	市町村保健活動の支援		市町村の情報収 集・本庁への情 報発信開始	市町村の保健活 動体制の構築、 支援開始	市町村の保健活動に対する支援		健康長寿政策課
6	上水道等の応急対策		(本課と検査機関 で検査について 調整) 管内水道被害状 況把握	応急給水に関する調整 井戸水等の飲料水水質検査			業務衛生課
7	墓地、埋葬関係業務		遺体安置所の状 況把握	火葬・仮埋葬等の状況把握、相談対応			業務衛生課
8	動物の保護対応		特定(危険)動物 の状況確認	逸走した特定動物の保護又は駆除			業務衛生課
9	保健・福祉の広域調整			コーディネーターとして、管内の保健・福祉活動の調整 開始			健康長寿政策課
10	環境汚染対応			有害物質等の飛 散・流出等の状 況把握	有害物質等の飛散・流出等の状況把握 アスベスト使用建築物の被災確認 (必要に応じ)調査依頼、手配		環境対策課
11	廃棄物処理対応			廃棄物処理施設 の状況把握 廃棄物に係る情 報収集	廃棄物処理施設 の状況把握 廃棄物に係る情 報収集 廃棄物処理業等 の申請受付	廃棄物に係る情 報収集 廃棄物処理業等 の申請受付 適正処理指導	環境対策課
12	支援チームの派遣要請・調 整			支援チームの派 遣要請に係る情 報の収集・状況 の把握	支援チームの受入調整		
13	社会福祉施設(高齢者、児 童(保育所除く)、障害者)の 被災状況把握及び支援			・入所者等の被災状況及び施設内外の被害状況の把握。 (* 直接確認が必要な場合) ・必要物品(介護用品・福祉機器等)の必要数の把握及 び調達支援(* 直接確認が必要な場合)			地域福祉政策課 高齢者福祉課 障害保健福祉課

高知県南海トラフ地震応急対策活動要領 第2編 応急対策業務編

14	食品衛生対策				・被災者への飲食に係る手洗い等衛生指導・啓発 ・被災した食品製造業者、飲食店営業施設への監視指導	薬務衛生課
15	感染症対策				・被災者への感染症防止に係る手洗い等衛生指導・啓発	健康対策課
16	相談窓口の設置				相談窓口設置	
17	死亡獣畜対策				死亡獣畜埋葬地衛生指導等	薬務衛生課

【優先する通常業務】

優先順位	通常業務	復旧目標レベル	復旧フェーズ
1	結核・感染症患者（新型コロナウイルス感染症含む）発生時対応	患者調査等業務の実施	第3フェーズ
2	食中毒、感染症検査業務	検査機器、薬剤の準備、検査できる体制を組む	第3フェーズ
3	措置対応業務（調査・診察・移送）	措置診察の必要性について調査、指定医による診察、精神障害者の移送	第3フェーズ
4	職員の執務環境の整備・改善（職員の業務遂行にかかる後方支援業務）	食料、水、電源、通信手段等、業務インフラの確保	第3フェーズ
5	結核患者管理業務	患者等への指導事業の実施	第3フェーズ
6	狂犬病予防等	電気、通信インフラの確保、（咬傷犬の調査、狂犬病に関する広報のための）公用車の確保	第3フェーズ
7	毒物劇物取扱業務所への対応	飛散、漏れ等の防止策が確保	第4フェーズ
8	医療安全対策（医療事故、院内感染発生時）	医療の確保	第4フェーズ
9	医薬品、毒劇物等による健康被害発生時対策	飛散、漏れ等の防止策が確保	第4フェーズ
10	助産及び母子生活支援施設の入所に係る事務	調査及び利用の可否決定事務	第4フェーズ
11	生活保護事務	生活保護システム復旧、支払事務の実施	第5フェーズ
12	中国残留邦人対応	支払事務の実施	第5フェーズ
13	行旅病人、行旅死亡人対応	市町村との連絡調整をするための通信手段確保	第5フェーズ
14	各種申請、支払対応等	契約事務、支払事務の実施	第5フェーズ

【活用する協定】

災害時の医療救護に関する協定書（高知県医師会、高知県歯科医師会、高知県薬剤師会、高知県看護協会、高知県柔道整復師協会） 災害時における災害廃棄物処理等の協力に関する協定書（高知県産業廃棄物協会他1）

(4-9) 中央西福祉保健所

部等	健康政策部	課等	中央西福祉保健所	電話	0889-22-1240	
〔災害対策本部体制時の基本対応〕						
・応急対策業務(応急業務および優先する通常業務)の実行 ・保健医療調整支部の業務の実施						

【応急業務】

優先順位	応急対策活動項目	第1フェーズ (3時間以内)	第2フェーズ (1日以内)	第3フェーズ (3日以内)	第4フェーズ (2週間以内)	第5フェーズ (1ヶ月以内)	関係課等
1	初動対応	職員の安全確保、 職員の安否確認	所属の参集状況 を確認、配備体 制を確保	職員の執務環境 の整備			
2	保健医療調整支部の設置・ 運営	・支部の設置に向 けた準備、支部の 設置・運営 ・被害情報の収 集・整理 ・医療救護、医薬 品に関する情報の 収集・提供	・管内の市町村 の医療救護活動 の支援 ・管内の災害拠 点病院等の医療 救護活動の調整 ・管内の医療救 護施設等への医 療支援の受入れ 調整 ・医薬品供給開 始	・管内の医療救護活動の総合調整 ・管内医療機関の「EMIS」への入力代行 ・市町村災害対策本部が行う避難所の医療ニーズ調査 の支援 ・医薬品等の供給業務(不足医薬品等の把握、手配、 供給)			健康長寿政策課
3	庁舎への一時避難者対応	住民の一時避難 の誘導	市町村が設置する指定避難所への 避難を勧める				
4	災害時要配慮者、重点継続 要医療者への対応		市町村に重点継 続要医療者の被 災状況の確認開 始	必要物資の調達支援、医療機関への受入調整			健康対策課 地域福祉政策課 障害保健福祉課
5	市町村保健活動の支援		市町村の情報収 集・本庁への情 報発信開始	市町村の保健活 動体制の構築、 支援開始	市町村の保健活動に対する支援		健康長寿政策課
6	上水道等の応急対策		(本課と検査機関 で検査について 調整) 管内水道被害状 況把握	応急給水に関する調整 井戸水等の飲料水水質検査			業務衛生課
7	墓地、埋葬関係業務		遺体安置所の状 況把握	火葬・仮埋葬等の状況把握、相談対応			業務衛生課
8	動物の保護対応		特定(危険)動物 の状況確認	逃走した特定動物の保護又は駆除			業務衛生課
9	保健・福祉の広域調整			コーディネーターとして、管内の保健・福祉活動の調整 開始			健康長寿政策課
10	環境汚染対応			有害物質等の飛 散・流出等の状 況把握	有害物質等の飛散・流出等の状況把握 アスベスト使用建築物の被災確認 (必要に応じ)調査依頼、手配		環境対策課
11	廃棄物処理対応			廃棄物処理施設 の状況把握 廃棄物に係る情 報収集	廃棄物処理施設 の状況把握 廃棄物に係る情 報収集 廃棄物処理業等 の申請受付	廃棄物に係る情 報収集 廃棄物処理業等 の申請受付 適正処理指導	環境対策課
12	支援チームの派遣要請・調 整			支援チームの派 遣要請に係る情 報の収集・状況 の把握	支援チームの受入調整		
13	社会福祉施設(高齢者、児 童(保育所除く)、障害者)の 被災状況把握及び支援			・入所者等の被災状況及び施設内外の被害状況の把握。 (* 直接確認が必要な場合) ・必要物品(介護用品・福祉機器等)の必要数の把握及 び調達支援(* 直接確認が必要な場合)			地域福祉政策課 高齢者福祉課 障害保健福祉課

高知県南海トラフ地震応急対策活動要領 第2編 応急対策業務編

14	食品衛生対策				被災者への飲食に係る手洗い等衛生指導・啓発 被災者への飲食に係る手洗い等衛生指導・啓発	・被災者への飲食に係る手洗い等衛生指導・啓発 ・被災した食品製造業者、飲食店営業施設への監視指導	業務衛生課
15	感染症対策				被災者への感染症防止に係る手洗い等衛生指導・啓発		健康対策課
16	相談窓口の設置				相談窓口設置		
17	死亡獣畜対策				死亡獣畜埋葬地衛生指導等		業務衛生課

【優先する通常業務】

優先順位	通常業務	復旧目標レベル	復旧フェーズ
1	結核・感染症患者（新型コロナウイルス感染症含む）発生時対応	患者調査等業務の実施	第3フェーズ
2	食中毒、感染症検査業務	検査機器、薬剤の準備、検査できる体制を組む	第3フェーズ
3	措置対応業務（調査・診察・移送）	措置診察の必要性について調査、指定医による診察、精神障害者の移送	第3フェーズ
4	職員の執務環境の整備・改善（職員の業務遂行にかかる後方支援業務）	食料、水、電源、通信手段等、業務インフラの確保	第3フェーズ
5	結核患者管理業務	患者等への指導事業の実施	第3フェーズ
6	狂犬病予防等	電気、通信インフラの確保、（咬傷犬の調査、狂犬病に関する広報のための）公用車の確保。	第3フェーズ
7	毒物劇物取扱業務所への対応	飛散、漏れ等の防止策が確保される。	第4フェーズ
8	医療安全対策（医療事故、院内感染発生時）	医療の確保	第4フェーズ
9	医薬品、毒劇物等による健康被害発生時対策	飛散、漏れ等の防止策が確保される。	第4フェーズ
10	助産及び母子生活支援施設の入所に係る事務	調査及び利用の可否決定事務	第4フェーズ
11	生活保護事務	生活保護システム復旧、支払事務の実施	第5フェーズ
12	中国残留邦人対応	支払事務の実施	第5フェーズ
13	行旅病人、行旅死亡人対応	市町村との連絡調整をするための通信手段確保	第5フェーズ
14	各種申請、支払対応等	契約事務、支払事務の実施	第5フェーズ

【活用する協定】

災害時の医療救護に関する協定書（高知県医師会、高知県歯科医師会、高知県薬剤師会、高知県看護協会、高知県柔道整復師協会） 災害時における災害廃棄物処理等の協力に関する協定書（高知県産業廃棄物協会他1）

(4-10) 須崎福祉保健所

部等	健康政策部	課等	須崎福祉保健所	電話	0889-42-1875	
【災害対策本部体制時の基本対応】						
・応急対策業務(応急業務および優先する通常業務)の実行 ・保健医療調整支部の業務の実施						

【応急業務】

優先順位	応急対策活動項目	第1フェーズ (3時間以内)	第2フェーズ (1日以内)	第3フェーズ (3日以内)	第4フェーズ (2週間以内)	第5フェーズ (1ヶ月以内)	関係課等
1	初動対応	職員の安全確保、 職員の安否確認	所属の参集状況 を確認、配備体 制を確保	職員の執務環境 の整備			
2	保健医療調整支部の設置・ 運営	・支部の設置に向 けた準備、支部の 設置・運営 ・被害情報の収 集・整理 ・医療救護、医薬 品に関する情報の 収集・提供	・管内の市町村 の医療救護活動 の支援 ・管内の災害拠 点病院等の医療 救護活動の調整 ・管内の医療救 護施設等への医 療支援の受入れ 調整 ・医薬品供給開 始	・管内の医療救護活動の総合調整 ・管内医療機関の「EMIS」への入力代行 ・市町村災害対策本部が行う避難所の医療ニーズ調査の支援 ・医薬品等の供給業務(不足医薬品等の把握、手配、供給)			健康長寿政策課
3	庁舎への一時避難者対応	住民の一時避難 の誘導	市町村が設置する指定避難所への 避難を勧める				
4	災害時要配慮者、重点継続 要医療者(特に人工呼吸器 装着・在宅酸素療法・透析 患者)への対応		市町村に重点継 続要医療者の被 災状況の確認開 始	必要物資の調達支援、医療機関への受入調整			健康対策課 地域福祉政策課 障害保健福祉課
5	市町村保健活動の支援		市町村の情報収 集・本庁への情 報発信開始	市町村の保健活 動体制の構築、 支援開始	市町村の保健活動に対する支援		健康長寿政策課
6	上水道等の応急対策		(本課と検査機関 で検査について 調整) 管内水道被害状 況把握	応急給水に関する調整 井戸水等の飲料水水質検査			業務衛生課
7	墓地、埋葬関係業務		遺体安置所の状 況把握	火葬・仮埋葬等の状況把握、相談対応			業務衛生課
8	動物の保護対応		特定(危険)動物 の状況確認	逸走した特定動物の保護又は駆除			業務衛生課
9	保健・福祉の広域調整			コーディネーターとして、管内の保健・福祉活動の調整 開始			健康長寿政策課
10	環境汚染対応			有害物質等の飛 散・流出等の状 況把握	有害物質等の飛散・流出等の状況把握 アスベスト使用建築物の被災確認 (必要に応じ)調査依頼、手配		環境対策課
11	廃棄物処理対応			廃棄物処理施設 の状況把握 廃棄物に係る情 報収集	廃棄物処理施設 の状況把握 廃棄物に係る情 報収集 廃棄物処理業等 の申請受付	廃棄物に係る情 報収集 廃棄物処理業等 の申請受付 適正処理指導	環境対策課
12	支援チームの派遣要請・調 整			支援チームの派 遣要請に係る情 報の収集・状況 の把握	支援チームの受入調整		
13	社会福祉施設(高齢者、児 童(保育所除く)、障害者)の 被災状況把握及び支援			・入所者等の被災状況及び施設内外の被害状況の把握。 (* 直接確認が必要な場合) ・必要物品(介護用品・福祉機器等)の必要数の把握及び 調達支援(* 直接確認が必要な場合)			地域福祉政策課 高齢者福祉課 障害保健福祉課

高知県南海トラフ地震応急対策活動要領 第2編 応急対策業務編

14	食品衛生対策				・被災者への飲食に係る手洗い等衛生指導・啓発 ・被災者への飲食に係る手洗い等衛生指導・啓発	・被災者への飲食に係る手洗い等衛生指導・啓発 ・被災した食品製造業者、飲食店営業施設への監視指導	業務衛生課
15	感染症対策				・被災者への感染症防止に係る手洗い等衛生指導・啓発		健康対策課
16	相談窓口の設置				相談窓口設置		
17	死亡獣畜対策				死亡獣畜埋葬地衛生指導等		業務衛生課

【優先する通常業務】

優先順位	通常業務	復旧目標レベル	復旧フェーズ
1	結核・感染症患者（新型コロナウイルス感染症含む）発生時対応	患者調査等業務の実施	第3フェーズ
2	食中毒患者発生時対応	患者調査等業務の実施	第3フェーズ
3	措置対応業務（調査・診察・移送）	措置診察の要否について調査、指定医による診察、精神障害者の移送・入院	第3フェーズ
4	職員の執務環境の整備・改善（職員の業務遂行にかかる後方支援業務）	食料、水、電源、通信手段等、業務インフラの確保	第3フェーズ
5	結核患者管理業務	患者等への定期健診、服薬管理等指導の実施	第3フェーズ
6	狂犬病予防等	電気、通信インフラの確保、（咬傷犬の調査、狂犬病に関する広報のための）公用車の確保。	第3フェーズ
7	毒物劇物取扱業務所への対応	飛散、漏れ等の防止策が確保される。	第4フェーズ
8	医療安全対策（医療事故、院内感染発生時）	医療の確保	第4フェーズ
9	医薬品、毒劇物等による健康被害発生時対策	飛散、漏れ等の防止策が確保される。	第4フェーズ
10	助産及び母子生活支援施設の入所に係る事務	調査及び利用の可否決定事務	第4フェーズ
11	生活保護事務	生活保護システム復旧、支払事務の実施	第5フェーズ
12	中国残留邦人対応	支払事務の実施	第5フェーズ
13	行旅病人、行旅死亡人対応	市町村との連絡調整をするための通信手段確保	第5フェーズ
14	各種申請、支払対応等	契約事務、支払事務の実施	第5フェーズ

【活用する協定】

災害時の医療救護に関する協定書（高知県医師会、高知県歯科医師会、高知県薬剤師会、高知県看護協会、高知県柔道整復師協会）
 災害時における災害廃棄物処理等の協力に関する協定書（高知県産業廃棄物協会他2）

(4-11) 幡多福祉保健所

部等	健康政策部	課等	幡多福祉保健所		電話	0880-35-5979		
【災害対策本部体制時の基本対応】								
<ul style="list-style-type: none"> ・応急対策業務(応急業務および優先する通常業務)の実行 ・保健医療調整支部の業務の実施 								
【応急業務】								
優先順位	応急対策活動項目	第1フェーズ (3時間以内)	第2フェーズ (1日以内)	第3フェーズ (3日以内)	第4フェーズ (2週間以内)	第5フェーズ (1ヶ月以内)	関係課等	
1	初動対応	職員の安全確保、 職員の安否確認	所属の参集状況 を確認、配備体 制を確保	職員の執務環境 の整備				
2	保健医療調整支部の設置・ 運営	<ul style="list-style-type: none"> ・支部の設置に向 けた準備、支部の 設置・運営 ・被害情報の収 集・整理 ・医療救護、医薬 品に関する情報の 収集・提供 	<ul style="list-style-type: none"> ・管内の市町村 の医療救護活動 の支援 ・管内の災害拠 点病院等の医療 救護活動の調整 ・管内の医療救 護施設等への医 療支援の受入れ 調整 ・SCUの設置運 営 ・医薬品供給開 始 	<ul style="list-style-type: none"> ・管内の医療救護活動の総合調整 ・管内医療機関の「EMIS」への入力代行 ・市町村災害対策本部が行う避難所の医療ニーズ調査の支援 ・SCUの運営 ・医薬品等の供給業務(不足医薬品等の把握、手配、供給) 				健康長寿政策課
3	庁舎への一時避難者対応	住民の一時避難 の誘導	市町村が設置する指定避難所への 避難を勧める					
4	災害時要配慮者、重点継続 要医療者への対応		市町村に重点継 続要医療者の被 災状況の確認開 始	必要物資の調達支援、医療機関への受入調整				健康対策課 地域福祉政策課 障害福祉課
5	市町村保健活動の支援		市町村の情報収 集・本庁への情 報発信開始	市町村の保健活 動体制の構築、 支援開始	市町村の保健活動に対する支援			健康長寿政策課
6	上水道等の応急対策		(本課と検査機 関で検査につい て調整) 管内水道被害状 況把握	応急給水に関する調整				業務衛生課
7	墓地、埋葬関係業務		遺体安置所の状 況把握	火葬・仮埋葬等の状況把握、相談対応				業務衛生課
8	動物の保護対応		特定(危険)動物 の状況確認	逸走した特定動物の保護協力				業務衛生課
9	保健・福祉の広域調整			コーディネーターとして、管内の保健・福祉活動の調整 開始				健康長寿政策課
10	環境汚染対応			有害物質等の飛 散・流出等の状 況把握	有害物質等の飛散・流出等の状況把握 アスベスト使用建築物の被災確認 (必要に応じ)調査依頼、手配			環境対策課
11	廃棄物処理対応			廃棄物処理施設 の状況把握 廃棄物に係る情 報収集	廃棄物処理施設 の状況把握 廃棄物に係る情 報収集 廃棄物処理業等 の申請受付	廃棄物に係る情 報収集 廃棄物処理業等 の申請受付 適正処理指導		環境対策課
12	支援チームの派遣要請・調 整			支援チームの派 遣要請に係る情 報の収集・状況 の把握	支援チームの受入調整			
13	社会福祉施設(高齢者、児 童(保育所除く)、障害者)の 被災状況把握及び支援			<ul style="list-style-type: none"> ・入所者等の被災状況及び施設内外の被害状況の把握。(※直接確認が必要な場合) ・必要物品(介護用品・福祉機器等)の必要数の把握及び調達支援(※直接確認が必要な場合) 				地域福祉政策課 高齢者福祉課 障害保健福祉課

高知県南海トラフ地震応急対策活動要領 第2編 応急対策業務編

14	食品衛生対策				被災者への飲食に係る手洗い等衛生指導・啓発 ・被災者への飲食に係る手洗い等衛生指導・啓発 ・被災した食品製造業者、飲食店営業施設への監視指導	薬務衛生課
15	感染症対策				被災者への感染症防止に係る手洗い等衛生指導・啓発	健康対策課
16	相談窓口の設置				相談窓口設置	
17	死亡獣畜対策				死亡獣畜埋葬地衛生指導等	薬務衛生課

【優先する通常業務】

優先順位	通常業務	復旧目標レベル	復旧フェーズ
1	結核・感染症患者（新型コロナウイルス感染症含む）発生時対応	患者調査等業務の実施	第3フェーズ
2	措置対応業務（調査・診察・移送）	措置診察の必要性について調査、指定医による診察、精神障害者の移送	第3フェーズ
3	毒物劇物取扱業務所への対応	飛散、漏れ等の防止策の確保	第4フェーズ
4	職員の執務環境の整備・改善（職員の業務遂行にかかる後方支援業務）	食料、水、電源、通信手段等、業務インフラの確保	第3フェーズ
5	狂犬病予防等	電気、通信インフラの確保、（咬傷犬の調査、狂犬病に関する広報のための）公用車の確保	第3フェーズ
6	医療安全対策（医療事故、院内感染発生時）	医療の確保	第4フェーズ
7	医薬品、毒劇物等による健康被害発生時対策	飛散、漏れ等の防止策の確保	第4フェーズ
8	結核患者管理業務	患者等への指導事業の実施	第5フェーズ
9	助産及び母子生活支援施設の入所に係る事務	調査及び利用の可否決定事務	第5フェーズ
10	生活保護事務	生活保護システム復旧、支払事務の実施	第5フェーズ
11	中国残留邦人対応	支払事務の実施	第5フェーズ
12	行旅病人、行旅死亡人対応	市町村との連絡調整をするための通信手段確保	第5フェーズ
13	各種申請、支払対応等	契約事務、支払事務の実施	第5フェーズ

【活用する協定】

災害時の医療救護に関する協定書（高知県医師会、高知県歯科医師会、高知県薬剤師会、高知県看護協会、高知県柔道整復師協会）
災害時における災害廃棄物処理等の協力に関する協定書（高知県産業廃棄物協会他1）

(4-12) 衛生環境研究所

部等	健康政策部	課等	衛生環境研究所	電話	088-821-4960	
〔災害対策本部体制時の基本対応〕						
・応急対策業務(応急業務および優先する通常業務)の実行 ・災害対策本部および部内の繁忙業務の支援						

【応急業務】

優先順位	応急対策活動項目	第1フェーズ (3時間以内)	第2フェーズ (1日以内)	第3フェーズ (3日以内)	第4フェーズ (2週間以内)	第5フェーズ (1ヶ月以内)	関係課等
1	初動対応	職員の安全確保、 職員の安否確認	職員の参集状況 を確認、配備体 制を確保	職員の執務環境 の整備			健康長寿政策課
2	施設等の被災状況把握		施設等の被害状況の把握				健康対策課他 環境対策課
3	二次災害の有無の確認・防 止			破損箇所等の応急処置・関係機関へ の連絡			健康対策課他 環境対策課
4	施設機能の暫定復旧				試験研究機能の暫定的な復旧		健康長寿政策課 建築課

【優先する通常業務】

優先順位	通常業務	復旧目標レベル	復旧フェーズ
1	検査に必要な器具、試薬等 の調達(契約・支払事務含 む)	検査に必要な器具、試薬等の調達を行う	第5フェーズ

【活用する協定】

--

5 子ども・福祉政策部

(5-1) 地域福祉政策課

部等	子ども・福祉政策部	課等	地域福祉政策課	電話	088-823-9090	
【災害対策本部体制時の基本対応】						
<ul style="list-style-type: none"> ・応急対策業務(応急業務および優先する通常業務)の実行 ・災害対策本部および部内の繁忙業務の支援 ・災害対策本部事務局への要員派遣 						

【応急業務】

優先順位	応急対策活動項目	第1フェーズ (3時間以内)	第2フェーズ (1日以内)	第3フェーズ (3日以内)	第4フェーズ (2週間以内)	第5フェーズ (1ヶ月以内)	関係課等
1	初動対応	職員の安全確保、 職員の安否確認	課の参集状況を確認、 配備体制を確保	職員の執務環境の 整備			
2	災害救助法の適用		国と協議したうえで、 適用を速やかに決定し、 市町村に事務委任	災害救助法適用市町村との 連絡調整(ケースにより国 に協議)			
3	ふくし交流プラザの被害対応		施設の被害状況把握	施設の二次災害防止対策の 実施状況の把握			高知県社会福祉協議会
4	部内活動の進捗把握・調整・報告		部の活動状況等を確認し 災対本部事務局へ報告				高齢者福祉課、 障害福祉課、 障害福祉支援課、 子ども・子育て支援課、 少子対策課、 福祉指導課、 人権・男女共同参画課
5	災害時要配慮者対策の支援		市町村の災害時要配慮者 対応状況を確認、災対本部 事務局へ報告				
6	避難者用具有備蓄物資の提供		県災対本部に備蓄物資の 保管情報を報告し、 配送の処理を依頼	県備蓄物資(白米、 水、毛布)の提供状況 把握			
7	流通備蓄の提供		・事前に協定を締結している 事業者へ、発送の準備を 依頼 ・県災対本部へ情報提供	・協定締結事業者と配送に 向けた調整 ・県災対本部と調整	・協定締結事業者と配送に 向けた調整 ・県災対本部と調整		四国コカ・コーラボトリング(株)、 マリンゴールド(株)、 ひまわり乳業(株)、 大塚製薬(株)、 ダイードリンコ(株)中四 国支店、(株)伊藤園
8	福祉避難所の運営支援			福祉避難所の開設、 運営(介護職員等の 人材確保を含む。)支援			高齢者福祉課、 障害福祉課、 子ども・子育て支援課
9	災害派遣福祉チームの派遣調整		・県災対本部にて、 一般の避難所の開設 状況確認 ・高知県社協へ派遣 準備を依頼	・高知県社協へ県内 チームの派遣可否を 照会 ・県外からの災害派遣 福祉チームを受け入れ、 一般の避難所へ派遣 する調整	・高知県社協へ県内 チームの派遣調整を 依頼 ・高知県社協へ県外 からの災害派遣福祉 チームの受け入れ・ 調整を依頼		高知県社会福祉協議会
10	社会福祉施設の相互応援の支援				社会福祉施設間の 人材、物資の相互 応援の支援		高齢者福祉課、 障害福祉課、 子ども・子育て支援課

高知県南海トラフ地震応急対策活動要領 第2編 応急対策業務編

11	災害ボランティアセンターの支援				高知県災害ボランティア活動支援本部や各市町村のボランティアセンターの設置及び運営の支援。ボランティア、物資に係る情報提供支援	高知県社会福祉協議会
12	生活福祉資金の需要額調査				・国からの需要額調査対応 ・高知県社協へ把握依頼	高知県社会福祉協議会
13	災害見舞金の支払、受領				他県の被災状況確認 ・他県の被災状況確認 ・他県からの申出対応	秘書課、東京事務所
14	被災者に対する復興支援				災害援護資金の貸付及び弔慰金の支給手続き	
15	介護福祉士等修学資金貸付金の償還猶予				貸付金返済中の方への猶予に関する周知	

【優先する通常業務】

優先順位	通常業務	復旧目標レベル	復旧フェーズ
1	経理及び庶務の手続きに関する業務	契約事務、支払事務の実施	第5フェーズ

【活用する協定】

<ul style="list-style-type: none"> ・災害時における相互応援に関する協定書 ・災害時における飲料水の調達に関する協定書(四国コカ・コーラボトリング(株)、マリンゴールド(株)、ひまわり乳業(株)、大塚製薬(株)、ダイドードリンコ(株)中四国支店、(株)伊藤園)

(5-2) 高齢者福祉課

部等	子ども・福祉政策部	課等	高齢者福祉課	電話	088-823-9627	2323
〔災害対策本部体制時の基本対応〕						
・応急対策業務(応急業務および優先する通常業務)の実行 ・災害対策本部および部内の繁忙業務の支援						

【応急業務】

優先順位	応急対策活動項目	第1フェーズ (3時間以内)	第2フェーズ (1日以内)	第3フェーズ (3日以内)	第4フェーズ (2週間以内)	第5フェーズ (1ヶ月以内)	関係課等
1	初動対応	職員の安全確保、 職員の安否確認	課の参集状況を 確認、配備体制 を確保	職員の執務環境 の整備			
2	施設の被災状況の把握	施設の被災状況 把握及び地震関 係情報把握のた めの体制整備	入所者等の被災状況及び施設内外の被害状況の把握				
3	課内活動の進捗把握・調 整・報告		活動状況を把握し調整を図り、主管課へ報告				
4	介護用品・福祉機器等必要 物品の調達支援			介護用品・福祉機器等の必要物品の必要数の把握及 び調達支援			
5	施設の災害対応状況の把 握			施設の災害対応状況の把握			
6	施設入所の広域的な調整 支援				施設の広域的な対応の調整支援		
7	社会福祉施設(高齢者施設) におけるマンパワーの確保 調整				社会福祉施設(高齢者施設)における マンパワー必要状況の把握		地域福祉政策課
8	相談窓口の設置調整				被災高齢者等への情報提供及び窓 口への情報提供		
9	要配慮者支援情報の広報				要配慮者支援のための情報の収集・ 広報		
10	早期再開へ向けての取り組 み支援				マンパワーの確保等施設運営再開に 向けた取り組み支援		

【優先する通常業務】

優先順位	通常業務	復旧目標レベル	復旧フェーズ
1	介護給付費負担金に関する 業務(国費・県費)	支払い事務の実施	第5フェーズ
2	調整交付金に関する業務	支払い事務の実施	第5フェーズ
3	中山間地域介護サービス確 保対策に関する業務	支払い事務の実施	第5フェーズ
4	地域包括支援センターに関 する業務	支払い事務の実施	第5フェーズ
5	地域支援事業に関する業務	支払い事務の実施	第5フェーズ
6	住宅等改造支援事業に関す る業務	支払い事務の実施	第5フェーズ
7	老人施設等整備事業に関す る業務	支払い事務の実施	第5フェーズ
8	介護保険事業費補助金に 関する業務	支払い事務の実施	第5フェーズ
9	介護保険事業者に関する業 務①	事業者指定業務の再開、支払い事務の実施	第5フェーズ
10	介護保険事業者に関する業 務②	事業者指定(更新)業務の再開	第5フェーズ
11	介護報酬改定作業に関する 業務	改定日に間に合うように業務再開	第5フェーズ
12	介護保険審査会の運営に 関する業務	不服審査業務の再開	第5フェーズ

13	介護支援専門員の現任者に関する業務(研修・システム管理・登録証等)	登録業務の再開	第5フェーズ
14	庶務に関する業務	支払い事務の実施	第5フェーズ

【活用する協定】

--

(5-3) 障害福祉課

部等	子ども・福祉政策部	課等	障害福祉課	電話	088-823-9634	9634	
〔災害対策本部体制時の基本対応〕							
・応急対策業務(応急業務および優先する通常業務)の実行 ・災害対策本部および部内の繁忙業務の支援							
【応急業務】							
優先順位	応急対策活動項目	第1フェーズ (3時間以内)	第2フェーズ (1日以内)	第3フェーズ (3日以内)	第4フェーズ (2週間以内)	第5フェーズ (1ヶ月以内)	関係課等
1	初動対応	職員の安全確保、 職員の安否確認	課の参集状況確認、 配備体制確保	執務環境の整備			
2	施設の被災状況把握体制 の整備		施設等の被災状況把握 体制の整備				
3	施設の被災状況の把握		施設等の被災状況の把握				
4	帰宅困難児童生徒の把握と 対応		教育委員会等から特別 支援学校等の被災状況把握	施設への一時入所児童の 把握、入所調整			
5	施設の災害対応体制状況 の把握			施設等の対応状況の把握			
6	課内活動の進捗把握・調整・ 報告			活動状況を把握し調整を図り、 主管課へ報告			
7	介護用品・感染防止対策等 必要物品の調達支援			必要物資の把握、調達支援			地域福祉政策課、 高齢者福祉課、 子ども・子育て支援課
8	施設入所の広域的な調整 支援				避難者の受入れ可否の把握、 受入調整		
9	社会福祉施設(障害者施設) におけるマンパワーの確保 調整				社会福祉施設(障害者施設) におけるマンパワーの必要 状況の把握・不足時の調整		地域福祉政策課、 高齢者福祉課、 子ども・子育て支援課
10	早期再開に向けての取組 状況の把握				施設等の運営再開に向けた 必要物資等の把握		
11	相談窓口の設置の調整				相談窓口設置箇所や人員 配備等の調整		
12	要配慮者支援情報の広報				要配慮者支援のための情報 の収集、広報		
13	要配慮者の把握・ボランティア 等の派遣調整				避難所等の要配慮者の把握、 ボランティア等の派遣調整		地域福祉政策課

高知県南海トラフ地震応急対策活動要領 第2編 応急対策業務編

【優先する通常業務】

優先順位	通常業務	復旧目標レベル	復旧フェーズ
1	心身障害者扶養共済事業に関する業務	支払事務の実施	第5フェーズ
2	療育手当に関する業務	手当の支払い	第5フェーズ
3	障害児入所給付費及び措置費に関する業務	支払事務の実施	第5フェーズ
4	障害児施設等の医療費(措置、障害児施設、療養介護)に関する業務	支払事務の実施	第5フェーズ
5	庶務に関する業務	支払い事務等の実施	第5フェーズ
6	身体障害者手帳に関する業務 療育手帳に関する業務	交付事務の実施	第5フェーズ

【活用する協定】

--

(5-4) 障害保健支援課

部等	子ども・福祉政策部	課等	障害保健支援課	電話	088-823-9634	9634
〔災害対策本部体制時の基本対応〕						
・応急対策業務(応急業務および優先する通常業務)の実行 ・災害対策本部および部内の繁忙業務の支援						

【応急業務】

優先順位	応急対策活動項目	第1フェーズ (3時間以内)	第2フェーズ (1日以内)	第3フェーズ (3日以内)	第4フェーズ (2週間以内)	第5フェーズ (1ヶ月以内)	関係課等
1	初動対応	職員の安全確保 職員の安否確認、 課の参集状況確認、 配備体制確保	執務環境の整備				
2	(精神) 精神科医療体制について情報 収集、患者の受入・移送 要請	県保健医療調整 本部(精神分野) の設置、精神科病 院等の津波被災 情報、概略被災情 報の収集	精神科病院等の被災状況の確認、患者の受入・移送要請への対応				
3	(精神) 医療継続必要度の高い住 民の対応	被災情報の収集	医療確保				
4	(精神) DPAT先遣隊の派遣要請・ 受援	「DPAT高知県調 整本部」の設置	国へDPAT先遣 隊の派遣を要請	DPAT先遣隊の 受入	DPAT活動拠点本部の立ち上げ、D PAT高知県調整本部、DPAT活動拠 点本部の運営継続		
5	課内活動の進捗把握・調 整・報告		活動状況を把握し調整を図り、主管課へ報告				
6	(精神) 他府県にDPAT現場活動 チームへの派遣要請、派遣 調整				国へのDPAT現場 活動チーム派遣依 頼	DPA現場活動 チームの受入	

【優先する通常業務】

優先順位	通常業務	復旧目標レベル	復旧フェーズ
1	措置入院に関する業務	措置診察の必要性について調査、指定医による診察、精神障害者の移送	第3フェーズ
2	精神科救急に関する業務	精神科救急の再開	第5フェーズ
3	その他通常業務	通院が可能な代替病院の調整	第4フェーズ

【活用する協定】

--

(5-5) 子ども・子育て支援課

部等	子ども・福祉政策部	課等	子ども・子育て支援課	電話	088-823-9637	9637
【災害対策本部体制時の基本対応】						
・応急対策業務(応急業務および優先する通常業務)の実行 ・災害対策本部および部内の繁忙業務の支援						

【応急業務】

優先順位	応急対策活動項目	第1フェーズ (3時間以内)	第2フェーズ (1日以内)	第3フェーズ (3日以内)	第4フェーズ (2週間以内)	第5フェーズ (1ヶ月以内)	関係課等
1	初動対応	職員の安全確保、 職員の安否確認	課の参集状況を 確認、配備体制 を確保	職員の執務環境 の整備			
2	施設の被災状況把握体制 の整備		施設の被災状況を 把握するための 体制を確保				
3	施設の被災状況の把握		施設の被災状況の情報収集				
4	課内活動の進捗把握・調整・ 報告		活動状況を把握し調整を図り、 主管課へ報告				地域福祉政策課
5	施設の災害対応体制状況 の把握			災害後の施設の 体制の把握			
6	社会福祉施設(児童養護施設 等)におけるマンパワーの 確保調整			社会福祉施設(児童養護施設等) におけるマンパワーの 必要状況の把握・不足時の調整			地域福祉政策課
7	被災施設等への物的支援 等			被災施設等への物的支援			
8	社会福祉施設(児童養護施設 等)の相互応援の支援			上記6・7でカバーできない場合 における社会福祉施設 間の相互応援の支援			地域福祉政策 課、高齢者福祉 課、障害福祉課
9	(感染症発生時)施設入所 児童等への感染対策				児童・職員の検査、児童の入 所場所(分散入所)の確保・ 調整		
10	保健指導等に関すること(妊 産婦・乳幼児)				妊産婦や乳幼児のいる家庭 に対する保健上の相談対応等		福祉保健所
11	被災により保護者が不在と なった児童への対応				該当児童の情報収集体制の 構築・調整		中央児童相談所 幡多児童相談所
12	児童心理司等チームの派遣 要請				児童心理司等チームの派遣 要請		
13	被災者支援制度の広報				被災者支援制度の広報		
14	PTSD対策				ハイリスク者のスクリーニン グと受療の援助		

【優先する通常業務】

優先順位	通常業務	復旧目標レベル	復旧フェーズ
1	社会福祉施設等への措置 費支払業務	措置費支払事務の実施	第5フェーズ
2	母子父子寡婦福祉資金の 貸付・償還に関する業務	資金の貸付事務の実施	第5フェーズ
3	児童扶養手当に関する業務	手当の支払い	第5フェーズ
4	ひとり親家庭自立支援事業 に関する事務	給付金の支払い	第5フェーズ
5	庶務事務	支払事務の実施	第5フェーズ

【活用する協定】

--

(5-6) 少子対策課

部等	子ども・福祉政策部	課等	少子対策課	電話	088-823-9640	9640
〔災害対策本部体制時の基本対応〕						
・応急対策業務(応急業務および優先する通常業務)の実行 ・災害対策本部および部内の繁忙業務の支援						

【応急業務】

優先順位	応急対策活動項目	第1フェーズ (3時間以内)	第2フェーズ (1日以内)	第3フェーズ (3日以内)	第4フェーズ (2週間以内)	第5フェーズ (1ヶ月以内)	関係課等
1	初動対応	職員の安全確保、 職員の安否確認	課の参集状況を確認、 配備体制を確保	職員の執務環境の 整備			
2	被災状況の把握・ 情報整理の支援		関係機関の被害状況等 を把握し、主管課へ報告	関係機関の被害状況等 を把握し、子ども・子育て 支援課が行う施設の被災 状況の情報収集への支援	関係機関の被害状況等 を把握し、主管課へ報告		子ども・子育て支援課
3	課内活動の進捗把握・ 調整・報告		活動状況を把握し調整を図り、 主管課へ報告				

【優先する通常業務】

優先順位	通常業務	復旧目標レベル	復旧フェーズ
1	庶務事務	支払事務の実施	第5フェーズ

【活用する協定】

--

(5-7) 福祉指導課

部等	子ども・福祉政策部	課等	福祉指導課	電話	088-823-9624	9624
〔災害対策本部体制時の基本対応〕						
・応急対策業務(応急業務および優先する通常業務)の実行 ・災害対策本部および部内の繁忙業務の支援						

【応急業務】

優先順位	応急対策活動項目	第1フェーズ (3時間以内)	第2フェーズ (1日以内)	第3フェーズ (3日以内)	第4フェーズ (2週間以内)	第5フェーズ (1ヶ月以内)	関係課等
1	初動対応	職員の安全確保、 職員の安否確認	課の参集状況を 確認、配備体制 を確保	職員の執務環境 の整備			
2	課内活動の進捗把握・調整・報告		活動状況を把握し調整を図り、主管課へ報告				
3	救護施設の状況把握			救護施設の状況把握・入所可能性の情報提供			
4	行旅病人・死亡人の取扱い			問合せ対応・市町村との連絡調整			
5	生活保護の適用			問合せ対応・国、実施機関との連絡調整			福祉保健所

【優先する通常業務】

優先順位	通常業務	復旧目標レベル	復旧フェーズ
1	生活保護システムに関する業務	各福祉保健所に設置している端末を含めたシステムの稼働(財務会計システムの復旧が前提)	第4フェーズ
2	医療扶助の審査決定に関する業務	審査支払機関からの請求により、審査・支払の決定ができる	第5フェーズ
3	介護扶助に関する業務	審査支払機関からの請求により、審査・支払の決定ができる	第5フェーズ

【活用する協定】

--

(5-8) 人権・男女共同参画課

部等	子ども・福祉政策部	課等	人権・男女共同参画課	電話	088-823-9804	9804
〔災害対策本部体制時の基本対応〕						
<ul style="list-style-type: none"> ・応急対策業務(応急業務および優先する通常業務)の実行 ・災害対策本部および部内の繁忙業務の支援 ・災害対策本部事務局への要員派遣 						

【応急業務】

優先順位	応急対策活動項目	第1フェーズ (3時間以内)	第2フェーズ (1日以内)	第3フェーズ (3日以内)	第4フェーズ (2週間以内)	第5フェーズ (1ヶ月以内)	関係課等
1	初動対応	職員の安全確保、 職員の安否確認	課の参集状況を 確認、配備体制 を確保	職員の執務環境 の整備			
2	所管施設等への被害状況 の確認	所管施設の職員 等の安否を確認 し、主管課へ報告	施設の被災状況を確認し、主管課へ報告				
3	所管施設での二次災害防 止について指示	所管施設内のガ ス漏れ、漏電、ひ び割れ等につい ての安全の確保指 示					
4	課内活動の進捗把握・調 整・報告		活動状況を把握し調整を図り、主管課へ				
5	男女共同参画の視点から の避難所運営等の災害対応			避難所運営の指 針等を市町村へ 送信	避難所を巡回し確認		地域福祉政策課
6	隣保館の被害状況報告			職員の人的被害及び施設の災害状況を把握し、主管課 へ報告			
7	所管施設の機能回復・維持				各施設内ライフラ インの復旧		

【優先する通常業務】

優先順位	通常業務	復旧目標レベル	復旧フェーズ
1	男女共同参画苦情調整委 員に関する業務	男女共同参画に関する苦情の受付、審査の実施	第5フェーズ
2	課のホームページの作成、 更新に関する業務	ホームページの作成・更新	第5フェーズ
3	庶務事務・経理事務・契約 事務	支払い事務、契約事務の実施	第5フェーズ

【活用する協定】

--

(5-9) 療育福祉センター

部等	子ども・福祉政策部	課等	療育福祉センター	電話	088-844-1921	
【災害対策本部体制時の基本対応】						
・応急対策業務(応急業務および優先する通常業務)の実行 ・災害対策本部および部内の繁忙業務の支援						

【応急業務】

優先順位	応急対策活動項目	第1フェーズ (3時間以内)	第2フェーズ (1日以内)	第3フェーズ (3日以内)	第4フェーズ (2週間以内)	第5フェーズ (1ヶ月以内)	関係課等
1	初動対応	職員・入院児童等の安全確保(安全な場所への誘導)、職員・入院児童等の安否確認及び管理職等への報告 入院児童の保護者等への現状報告	負傷した職員、入院児童等の救助・手当 センターの参集状況確認、配備体制確保 入院児童の保護者等への現状報告	執務環境の整備			
2	施設等の被災状況の確認及び報告	当センター及び近隣建物の火災確認、当センターの施設・設備の被災状況の確認 ①電気・水道・ガス ②非常電源 ③備蓄物資 周辺道路の被災状況の確認	当センターの施設設備の被災状況の確認及び周辺道路の被災状況の確認 ①電子カルテの動作 ②調理室の施設・設備 広域災害救急医療情報システム(EMIS)へ被災状況、診療状況等の登録	広域災害救急医療情報システム(EMIS)へ被災状況、診療状況等の登録	不足物資の調達		
3	センター運営活動の進捗の把握・調整・報告		センター内の活動状況を把握し、調整を図り主管課に報告				障害福祉課

【優先する通常業務】

優先順位	通常業務	復旧目標レベル	復旧フェーズ
1	入院児の療育看護に関する業務	通常の業務に近い程度まで復旧させる	第2フェーズ
2	病棟の看護業務に関する業務	通常の業務に近い程度まで復旧させる	第2フェーズ
3	病棟看護部門の総括に関する業務	通常の業務に近い程度まで復旧させる	第2フェーズ
4	看護部全般の総括に関する業務	通常の業務に近い程度まで復旧させる	第2フェーズ
5	入院児の診療に関する業務	通常の業務に近い程度まで復旧させる	第3フェーズ
6	医薬品の調剤及び受払いに関する業務	通常の業務に近い程度まで復旧させる	第3フェーズ
7	給食業務に関する業務	通常の業務に近い程度まで復旧させる	第3フェーズ
8	短期入所児の生活支援に関する業務	通常の業務に近い程度まで復旧させる	第3フェーズ
9	母子室の看護業務に関する業務	通常の業務に近い程度まで復旧させる	第3フェーズ
10	短期入所児の看護に関する業務	通常の業務に近い程度まで復旧させる	第3フェーズ
11	家族支援に関する業務	通常の業務に近い程度まで復旧させる	第3フェーズ
12	日中一時支援児の看護に関する業務	通常の業務に近い程度まで復旧させる	第3フェーズ

高知県南海トラフ地震応急対策活動要領 第2編 応急対策業務編

13	診療相談に関する業務	通常の業務に近い程度まで復旧させる	第4フェーズ
14	外来診療受付	通常の業務に近い程度まで復旧させる	第4フェーズ
15	外来患者の診療に関する業務	通常の業務に近い程度まで復旧させる	第4フェーズ
16	心理発達検査の実施	通常の業務に近い程度まで復旧させる	第4フェーズ
17	整形外科の診療に関する業務	通常の業務に近い程度まで復旧させる	第4フェーズ
18	精神科の診療に関する業務	通常の業務に近い程度まで復旧させる	第4フェーズ
19	小児科の診療に関する業務	通常の業務に近い程度まで復旧させる	第4フェーズ
20	外来診療の介助に関する業務	通常の業務に近い程度まで復旧させる	第4フェーズ
21	放射線の撮影・管理に関する業務	通常の業務に近い程度まで復旧させる	第4フェーズ
22	入院児および外来患者の機能訓練(理学療法、作業療法、言語聴覚療法)に関する業務	通常の業務に近い程度まで復旧させる	第4フェーズ
23	診療費会計事務	通常の業務に近い程度まで復旧させる	第4フェーズ
24	乳幼児の運動発達相談に関する業務	通常の業務に近い程度まで復旧させる	第5フェーズ
25	発達障害児・者の相談、療育支援に関する業務	通常の業務に近い程度まで復旧させる	第5フェーズ
26	保護者に対する相談、助言等の支援	通常の業務に近い程度まで復旧させる	第5フェーズ
27	聴覚障害児の医療相談に関する業務	通常の業務に近い程度まで復旧させる	第5フェーズ
28	聴能言語発達の相談、検査に関する業務	通常の業務に近い程度まで復旧させる	第5フェーズ
29	在宅聴覚障害児の相談、支援に関する業務	通常の業務に近い程度まで復旧させる	第5フェーズ
30	多機能型事業所通所業務	通常の業務に近い程度まで復旧させる	第5フェーズ
31	相談支援事業の業務に関すること	通常の業務に近い程度まで復旧させる	第5フェーズ
32	歳出予算経理事務に関する業務	通常の会計事務が可能な程度に復旧させる	第5フェーズ

【活用する協定】

--

(5-10) 精神保健福祉センター

部等	子ども・福祉政策部	課等	精神保健福祉センター	電話	088-821-4966	4966
〔災害対策本部体制時の基本対応〕						
・応急対策業務(応急業務および優先する通常業務)の実行 ・災害対策本部および部内の繁忙業務の支援						

【応急業務】

優先順位	応急対策活動項目	第1フェーズ (3時間以内)	第2フェーズ (1日以内)	第3フェーズ (3日以内)	第4フェーズ (2週間以内)	第5フェーズ (1ヶ月以内)	関係課等
1	初動対応	職員の安全確保、 職員の安否確認	参集状況を確認、 配備体制を確保	職員の執務環境 の整備			
2	(精神) DPAT先遣隊の派遣要請・ 受援	「DPAT高知県調 整本部」の設置	国へDPAT先遣 隊の派遣を要請	DPAT先遣隊の 受入	DPATの活動援助、バックアップ、被災地の精神保健福祉活動への助言、関係機関への協力指導、支援者の心のケアについて専門的助言、実施		
3	センター内活動の進捗把握・ 調整・報告		活動状況を把握し調整を図り、主管課へ報告				
4	相談窓口(新型コロナウイルス等感染症における心のケア相談窓口含む)の開設				相談窓口の設置、窓口への情報提供・調整		
5	要配慮者への支援				要配慮者・精神的動揺の著しい住民の心のケア		
6	PTSD対策を含む心のケア対策				PTSD対策等を含む心のケア対策		
7	自立支援医療受給者証(精神通院医療)紛失等への対応					自立支援医療の運用の決定、通知	

【優先する通常業務】

優先順位	通常業務	復旧目標レベル	復旧フェーズ
1	精神保健福祉相談	相談の実施	第5フェーズ
2	自立支援医療・精神障害者保健福祉手帳に関する業務	判定・交付事務の実施	第5フェーズ
3	精神医療審査会に関する業務	審査事務の実施	第5フェーズ
4	自殺対策推進センターに関する業務	自殺対策推進センター業務の実施	第5フェーズ
5	依存症対策に関する業務	依存症当事者、家族への支援、市町村等への助言、援助等の実施	第5フェーズ
6	ひきこもり地域支援センターに関する業務	ひきこもり地域支援センター業務の実施	第5フェーズ
7	歳入・歳出予算の経理事務に関する業務	支払い事務の実施	第5フェーズ

【活用する協定】

--

(5-11) 希望が丘学園

部等	子ども・福祉政策部	課等	希望が丘学園	電話	088-866-2913	
【災害対策本部体制時の基本対応】						
・応急対策業務(応急業務および優先する通常業務)の実行 ・災害対策支部の業務の実施						

【応急業務】

優先順位	応急対策活動項目	第1フェーズ (3時間以内)	第2フェーズ (1日以内)	第3フェーズ (3日以内)	第4フェーズ (2週間以内)	第5フェーズ (1ヶ月以内)	関係課等
1	初動対応	①職員、入所児童の安全確保(安全な場所へ避難)、 ②職員、入所児童の安否確認 ③管理職等(学園長、副学園長、チーフ)への職員、入所児童の安否状況の報告	①負傷した職員、入所児童の応急手当 ②主管課への職員、入所児童の安否状況の報告 ③職員の参集状況を確認、配備体制を確保 ④被災状況の把握(生活場所の確保) ⑤主管課、入所児童の保護者等への状況報告 ⑥電源、備蓄品(水・食料等)の確保	職員の執務環境の整備			
2	園内活動の進捗管理・調整・報告		①園内活動の状況を把握し、主管課へ報告	②入所児童の他施設への措置変更等の検討			
3	児童心理司等チームの派遣要請				児童心理司等チームの派遣要請		
4	PTSD対策				ハイリスク者の主管課への報告		

【優先する通常業務】

優先順位	通常業務	復旧目標レベル	復旧フェーズ
1	学習指導、作業指導、生活及び余暇指導に関する業務	指導の実施	第5フェーズ
2	心理治療に関する業務	カウンセリングの実施	第5フェーズ
3	契約、予算、経理に関する業務	契約事務、支払事務の実施	第5フェーズ

【活用する協定】

--

(5-12) 中央児童相談所

部等	子ども・福祉政策部	課等	中央児童相談所	電話	088-866-6791	
【災害対策本部体制時の基本対応】						
・応急対策業務(応急業務および優先する通常業務)の実行 ・災害対策本部および部内の繁忙業務の支援						

【応急業務】

優先順位	応急対策活動項目	第1フェーズ (3時間以内)	第2フェーズ (1日以内)	第3フェーズ (3日以内)	第4フェーズ (2週間以内)	第5フェーズ (1ヶ月以内)	関係課等
1	初動対応	職員、入所児童の安全確保、職員、入所児童の安否確認	負傷した職員、入所児童の救助・手当 参集状況を確認、配備体制を確保	職員の執務環境を整備			
2	管内の児童養護施設及び里親(以下「施設等」という。)の被災状況把握体制の整備		管内の施設等の被災状況を把握するための体制を確保				子ども・子育て支援課
3	施設等の被災状況の把握・保護		管内の施設等の被災状況の情報収集				子ども・子育て支援課
4	所が行う応急対策活動業務の進捗状況の把握・調整・報告		活動状況を把握し調整を図り、主管課へ報告				子ども・子育て支援課
5	被災児童(要保護児童)の把握		被災児童(要保護児童)の把握	被災児童(要保護児童)の把握と保護 相談活動	被災児童(要保護児童)の把握と保護 相談活動 被災児童のこころのケア	被災児童(要保護児童)の把握と保護 相談活動 被災児童のこころのケア 親族里親等の対応	
6	在宅支援中の児童・家族の被災状況把握			在宅支援中の児童・家族の状況確認			子ども・子育て支援課
7	施設等の災害対応体制状況の把握			災害後の各施設等の体制状況の把握			子ども・子育て支援課
8	被災施設等への支援				被災施設等への人的・物的支援 入所児童の他施設への斡旋		子ども・子育て支援課
9	児童心理司等チームの派遣要請への対応				児童心理司等チームの派遣		子ども・子育て支援課
10	PTSD対策				ハイリスク者のスクリーニングと受療の援助		

【優先する通常業務】

優先順位	通常業務	復旧目標レベル	復旧フェーズ
1	児童虐待相談等への対応	一時保護を必要とする子どもへの対応等	第3フェーズ
2	児童、家庭及び関係機関からの相談等への対応に関する業務	被災児、孤児等に関する相談対応 市町村からの送致の受付等の実施	第4フェーズ
3	一時保護児童の行動観察、生活指導及び学習指導に関する業務	処遇に向けた支援を行う	第4フェーズ
4	総務事務	契約事務、支払事務の実施	第5フェーズ

【活用する協定】

--

(5-13) 幡多児童相談所

部等	子ども・福祉政策部	課等	幡多児童相談所	電話	0880-37-3159
【災害対策本部体制時の基本対応】					
・応急対策業務(応急業務および優先する通常業務)の実行 ・災害対策支部の業務の実施					

【応急業務】

優先順位	応急対策活動項目	第1フェーズ (3時間以内)	第2フェーズ (1日以内)	第3フェーズ (3日以内)	第4フェーズ (2週間以内)	第5フェーズ (1ヶ月以内)	関係課等
1	初動対応	<ul style="list-style-type: none"> 職員の安全確保、 職員の安否確認 	<ul style="list-style-type: none"> 建物の状況確認 職員の状況確認 物品、食料の確認 危険箇所の立入制限措置 職員の執務環境の整備 食料、ライフラインの確認 				
2	管内の児童養護施設及び里親(以下「施設等」という。)の被災状況把握体制の整備		<ul style="list-style-type: none"> 施設等の被災状況を把握するための体制を確保 				子ども・子育て支援課
3	施設等の被災状況の把握		<ul style="list-style-type: none"> 施設職員や里親、措置・委託児童の被災状況の情報収集 				子ども・子育て支援課
4	所が行う応急対策活動業務の進捗状況の把握・調整・報告		<ul style="list-style-type: none"> 応急対策活動業務の進捗管理 主管課へ報告 				子ども・子育て支援課
5	被災児童(要保護児童)の把握・保護		<ul style="list-style-type: none"> 要保護児童の把握準備 	<ul style="list-style-type: none"> 要保護児童の把握・保護 相談活動 			
6	在宅支援中の児童・家族の被災状況把握			<ul style="list-style-type: none"> 在宅支援中児童の被災状況の情報収集 			子ども・子育て支援課
7	施設等の災害対応体制状況の把握			<ul style="list-style-type: none"> 被災後の各施設等の運営体制の把握 			子ども・子育て支援課
8	被災施設等への支援				<ul style="list-style-type: none"> 被災施設等への人的・物的支援 入所児童の他施設への斡旋 		子ども・子育て支援課
9	児童心理司等チームの派遣要請への対応				<ul style="list-style-type: none"> 児童心理司等チームの派遣 		子ども・子育て支援課
10	PTSD対策				<ul style="list-style-type: none"> ハイリスク者のスクリーニングと受療の援助 		

【優先する通常業務】

優先順位	通常業務	復旧目標レベル	復旧フェーズ
1	児童虐待相談等への対応	一時保護を必要とする子どもへの対応	第3フェーズ
2	児童、家庭及び関係機関からの相談等への対応に関する業務	緊急保護を必要とする子どもへの対応	第4フェーズ
3	知的障害者更生相談所業務(判定・相談)	助言の実施	第5フェーズ
4	総務事務	契約事務、支払事務の実施	第5フェーズ

【活用する協定】

--

(5-14) 女性相談支援センター

部等	子ども・福祉政策部	課等	女性相談支援センター	電話	088-834-5621	
【災害対策本部体制時の基本対応】						
・応急対策業務(応急業務および優先する通常業務)の実行 ・災害対策本部および部内の繁忙業務の支援						

【応急業務】

優先順位	応急対策活動項目	第1フェーズ (3時間以内)	第2フェーズ (1日以内)	第3フェーズ (3日以内)	第4フェーズ (2週間以内)	第5フェーズ (1ヶ月以内)	関係課等
1	初動対応	入所者及び職員の安全確保、入所者及び職員の安否確認	センターの参集状況を確認、配備体制を確保	職員の執務環境の整備			
2	センター内活動の進捗把握・調整・報告		活動状況を把握し調整を図り、主管課へ報告				人権・男女共同参画課
3	各施設の機能回復・維持				各施設内ライフラインの復旧		
4	女性からの相談等への対応				被災女性からの相談等への対応		人権・男女共同参画課

【優先する通常業務】

優先順位	通常業務	復旧目標レベル	復旧フェーズ
1	一時保護業務に関する業務	一時保護場所の確保	第4フェーズ
2	退所者の自立支援に関すること	自立支援施設の確保	第4フェーズ
3	所属のホームページの作成、更新等に関する業務	ホームページの作成・更新	第5フェーズ
4	総務・出納事務	契約事務、支払い事務の実施	第5フェーズ

【活用する協定】

--

6 文化生活スポーツ部

(6-1) 文化振興課

部等	文化生活スポーツ部	文化振興課	電話	088-823-9793	9793
〔災害対策本部体制時の基本対応〕					
・応急対策業務(応急業務および優先する通常業務)の実行 ・災害対策本部および部内の繁忙業務の支援					

【応急業務】

優先順位	応急対策活動項目	第1フェーズ (3時間以内)	第2フェーズ (1日以内)	第3フェーズ (3日以内)	第4フェーズ (2週間以内)	第5フェーズ (1ヶ月以内)	関係課等
1	初動対応	職員の安全確保、 職員の安否確認	課の参集状況を 確認、配備体制 を確保	職員の執務環境 の整備			
2	所管施設利用者等の安否・ 被災情報の把握	職員、来館者の状 況、通信環境の確認	施設の被災状況等の確認				
3	所管施設来館者等の帰宅 困難者対策	避難施設等への誘導及び帰宅支援 の指示					
4	部内活動の進捗把握・調 整・報告		課の活動状況等を確認し災対本部事務局へ報告				
5	施設等の緊急保全				施設損傷部分の緊急保全の指示		
6	被災した文化財等への対応					関係機関への協 力依頼、関係部 局との調整	

【優先する通常業務】

優先順位	通常業務	復旧目標レベル	復旧フェーズ
1	課内の庶務・経理に関する 業務	支払事務の実施	第5フェーズ

【活用する協定】

--

(6-2) まんが王国土佐推進課

部等	文化生活スポーツ部	課等	まんが王国土佐推進課	電話	088-823-9711	9711
----	-----------	----	------------	----	--------------	------

【災害対策本部体制時の基本対応】 ・応急対策業務(応急業務および優先する通常業務)の実行 ・災害対策本部および部内の繁忙業務の支援 ・災害対策本部事務局への要員派遣						
---------------------------------------------------------------------------------------------	--	--	--	--	--	--

【応急業務】

優先順位	応急対策活動項目	第1フェーズ (3時間以内)	第2フェーズ (1日以内)	第3フェーズ (3日以内)	第4フェーズ (2週間以内)	第5フェーズ (1ヶ月以内)	関係課等
1	初動対応	職員(高知まんがBASEスタッフ含む)の安全確保、高知まんがBASE来館者の安全確保、職員(高知まんがBASEスタッフ含む)の安否確認、高知まんがBASE来館者の安否確認	課の参集状況を確認、配備体制を確保	職員の執務環境の整備			
2	課内活動の進捗把握・調整・報告			活動状況を把握し調整を図り、主管課へ報告			

【優先する通常業務】

優先順位	通常業務	復旧目標レベル	復旧フェーズ
1	契約事務・支払事務	契約事務、支払事務の実施	第5フェーズ

【活用する協定】

--

(6-3) 国際交流課

部等	文化生活スポーツ部	課等	国際交流課	電話	088-823-9605	9605
〔災害対策本部体制時の基本対応〕						
・応急対策業務(応急業務および優先する通常業務)の実行 ・災害対策本部および部内の繁忙業務の支援						

【応急業務】

優先順位	応急対策活動項目	第1フェーズ (3時間以内)	第2フェーズ (1日以内)	第3フェーズ (3日以内)	第4フェーズ (2週間以内)	第5フェーズ (1ヶ月以内)	関係課等
1	初動対応	職員の安全確保、 職員の安否確認	課の参集状況を 確認、配備体制 を確保	職員の執務環境 の整備			
2	国際交流協会の被災状況 確認	職員の状況、通信 環境の確認	施設の被災状況等の確認				
3	課内活動の進捗把握・調 整・報告			活動状況を把握し調整を図り、主管課へ報告			
4	被災外国人の援護			市町村からの情報収集(被災人数、支援ニーズ)、支援 の調整、高知県災害多言語支援センターの開設・運営 による外国人支援			
5	海外からの支援受け入れ調 整				情報収集、関係部局との調整		
6	海外からの視察の調整					関係部局との調 整	

【優先する通常業務】

優先順位	通常業務	復旧目標レベル	復旧フェーズ
1	外国人来高者の対応に関す る業務	外国人来高者等の安全確保、 避難施設等への誘導及び帰宅支援	第1フェーズ
2	課内の庶務・経理に関する 業務	支払事務の実施	第5フェーズ

【活用する協定】

高知県災害多言語支援センターの開設・運営に係る協定書(高知県国際交流協会)

(6-4) 県民生活課

部等	文化生活スポーツ部	課等	県民生活課	電話	088-823-9769	2382
----	-----------	----	-------	----	--------------	------

〔災害対策本部体制時の基本対応〕

- ・応急対策業務(応急業務および優先する通常業務)の実行
- ・災害対策本部および部内の繁忙業務の支援
- ・災害対策本部事務局への要員派遣

【応急業務】

優先順位	応急対策活動項目	第1フェーズ (3時間以内)	第2フェーズ (1日以内)	第3フェーズ (3日以内)	第4フェーズ (2週間以内)	第5フェーズ (1ヶ月以内)	関係課等
1	初動対応	職員の安全確保、 職員の安否確認	課の参集状況を 確認、配備体制 を確保	職員の執務環境 の整備			
2	所管施設等への被害状況 の確認	所管施設の職員 等の安否を確認 し、主管課へ報告	施設の被災状況を確認し、主管課へ報告				
3	所管施設での二次災害防 止について指示	所管施設内のガ ス漏れ、漏電、ひ び割れ等につい ての安全の確保指 示					
4	課内活動の進捗把握・調 整・報告			活動状況を把握し調整を図り、主管課へ報告			
5	被災地の生活関連物資の 価格の監視				生活関連物資の買い占めや物価高 騰の防止のための監視活動		
6	生活必需品販売者への指 導				生活必需品の適正価格での供給に 係る販売者に対する指導		
7	所管施設の機能回復・維持				各施設内ライフ ラインの復旧		
8	交通事故相談への対応				交通事故相談への対応		
9	安全安心まちづくりに関する 情報提供				犯罪の発生状況や生活上のトラブル の市町村等への情報提供		

【優先する通常業務】

優先順位	通常業務	復旧目標レベル	復旧フェーズ
1	課のホームページの作成、 更新に関する業務	ホームページの作成・更新	第5フェーズ
2	契約事務・支払事務	契約事務、支払い事務の実施	第5フェーズ

【活用する協定】

--

(6-5) 私学・大学支援課

部等	文化生活スポーツ部	課等	私学・大学支援課	電話	088-823-9135	9135
----	-----------	----	----------	----	--------------	------

〔災害対策本部体制時の基本対応〕

- ・応急対策業務(応急業務および優先する通常業務)の実行
- ・災害対策本部および部内の繁忙業務の支援

【応急業務】

優先順位	応急対策活動項目	第1フェーズ (3時間以内)	第2フェーズ (1日以内)	第3フェーズ (3日以内)	第4フェーズ (2週間以内)	第5フェーズ (1ヶ月以内)	関係課等
1	初動対応	職員の安全確保、 職員の安否確認	課の参集状況を 確認、配備体制 を確保	職員の執務環境 の整備			
2	被害状況の把握(人的被害)	県内の私立学校、関係大学の人的被害を把握し主管課へ報告					
3	被害状況の把握(物的被害)	県内の私立学校、関係大学の物的被害を把握し主管課へ報告					
4	課内活動の進捗把握・調整・報告			活動状況を把握し調整を図り、主管課へ報告			
5	学校機能回復支援のための 情報提供					学校の機能回復 のための情報提供	
6	学校機能回復に対する支援					各種助成制度の 活用に対する支援	

【優先する通常業務】

優先順位	通常業務	復旧目標レベル	復旧フェーズ
1	契約事務・支払事務	支払事務の実施	第5フェーズ

【活用する協定】

--

(6-6) スポーツ課

部等	文化生活スポーツ部	スポーツ課	電話	088-821-4712	4712
----	-----------	-------	----	--------------	------

〔災害対策本部体制時の基本対応〕

- ・応急対策業務(応急業務および優先する通常業務)の実行
- ・災害対策本部および部内の繁忙業務の支援

【応急業務】

優先順位	応急対策活動項目	第1フェーズ (3時間以内)	第2フェーズ (1日以内)	第3フェーズ (3日以内)	第4フェーズ (2週間以内)	第5フェーズ (1ヶ月以内)	関係課等
1	初動対応	職員の安全確保、 職員の安否確認	課の参集状況を 確認、配備体制 を確保	職員の執務環境 の整備			
2	所管施設来館者等の安全 確保指導、安否被災状況の 確認	津波等災害情報の収集・伝達、利用者の安全確保指 示、安否・被災状況の把握					
3	所管施設での二次災害防 止について指示	所管施設内のガ ス漏れ、漏電、ひ び割れ等につい ての安全の確保指 示					
4	施設被災情報の把握	通信環境の確認	施設の被災情報の把握、所管施設 の安全確認				
5	所管施設来館者等の帰宅 困難者対策	利用者の帰宅困 難者確認	避難施設への誘導及び帰宅支援				
6	課内活動の進捗把握・調 整・報告		活動状況を把握し調整を図り、主管課へ報告				
7	所管施設の緊急保全				所管施設損傷部分の緊急保全の指 示		

【優先する通常業務】

優先順位	通常業務	復旧目標レベル	復旧フェーズ
1	課内の庶務・経理に関する 業務	支払事務の実施	第5フェーズ

【活用する協定】

--

(6-7) 消費生活センター

部等	文化生活スポーツ部	課等	消費生活センター	電話	088-824-0995	
[災害対策本部体制時の基本対応]						
・応急対策業務(応急業務および優先する通常業務)の実行 ・災害対策本部および部内の繁忙業務の支援						

【応急業務】

優先順位	応急対策活動項目	第1フェーズ (3時間以内)	第2フェーズ (1日以内)	第3フェーズ (3日以内)	第4フェーズ (2週間以内)	第5フェーズ (1ヶ月以内)	関係課等
1	初動対応	職員の安全確保、 職員の安否確認	センターの参集 状況を確認、配 備体制を確保	職員の執務環境 の整備			
2	センター内活動の進捗把握・調整・報告			活動状況を把握し調整を図り、主管課へ報告			
3	各施設の機能回復・維持				各施設内ライフラインの復旧		
4	消費者からの相談への対応				消費者からの相談への対応と市町村等への情報提供		

【優先する通常業務】

優先順位	通常業務	復旧目標レベル	復旧フェーズ
1	PIO-NETに関する業務	相談情報の送信・データ受信	第4フェーズ
2	消費者への広報・啓発に関する業務	広報・啓発の再開	第4フェーズ
3	ホームページの作成、更新に関する業務	ホームページの作成・更新	第5フェーズ
4	総務・出納事務	契約事務、支払い事務の実施	第5フェーズ

【活用する協定】

--

7 産業振興推進部

(7-1) 計画推進課

部等	産業振興推進部	課等	計画推進課	電話	088-823-9333	2210
【災害対策本部体制時の基本対応】						
<ul style="list-style-type: none"> ・応急対策業務(応急業務および優先する通常業務)の実行 ・災害対策本部および部内の繁忙業務の支援 ・災害対策本部事務局への要員派遣 						

【応急業務】

優先順位	応急対策活動項目	第1フェーズ (3時間以内)	第2フェーズ (1日以内)	第3フェーズ (3日以内)	第4フェーズ (2週間以内)	第5フェーズ (1ヶ月以内)	関係課等
1	初動対応	職員の安全確保、 職員の安否確認	課の参集状況を 確認、配備体制 を確保	職員の執務環境 の整備			
2	部内活動の進捗把握・調整・報告		課の活動状況等を確認し災対本部事務局へ報告				

【優先する通常業務】

優先順位	通常業務	復旧目標レベル	復旧フェーズ
1	総務事務	契約事務、支払事務の実施	第5フェーズ
2	地域支援企画員及び産業振興推進地域本部の機動力確保に関する業務	契約事務、支払事務の実施	第5フェーズ

【活用する協定】

--

(7-2) 産学官民連携・起業推進課

部等	産業振興推進部	課等	産学官民連携・起業推進課	電話	088-823-9781	2212
【災害対策本部体制時の基本対応】						
・応急対策業務(応急業務および優先する通常業務)の実行 ・災害対策本部および部内の繁忙業務の支援						

【応急業務】

優先順位	応急対策活動項目	第1フェーズ (3時間以内)	第2フェーズ (1日以内)	第3フェーズ (3日以内)	第4フェーズ (2週間以内)	第5フェーズ (1ヶ月以内)	関係課等
1	初動対応	職員及び来訪者の安全確保、職員及び来訪者の安全確認、救護	職員の参集状況を確認。あわせて計画推進課に報告。(建物の安全性や津波の可能性に応じて避難)	(必要に応じて)産業振興推進部の応援要員として対応			産学官民連携センター
2	当課来訪者の対応(起業等の相談対応)	来訪者の安全確保、一時退避場所への誘導あるいは滞在の指示	情報の提供と帰宅支援または避難所への誘導				産学官民連携センター
3	被災状況の把握	建物の安全性の判断と必要に応じた退避。地震・津波情報の入手	建物と通信の確認のうえ計画推進課及び大学法人事務局等への連絡	執務環境の応急復旧	施設損傷がある場合は応急措置の後、機能回復に着手、機能回復を継続		産学官民連携センター
4	周辺地区の応急対応の支援	周辺地域の被災を確認後、市または県の災害対策本部に連絡	(必要に応じて)被災者を近隣の指定避難所[永国寺キャンパス教育研究棟]に誘導				産学官民連携センター

【優先する通常業務】

優先順位	通常業務	復旧目標レベル	復旧フェーズ
1	予算決算庶務に関すること	契約事務、支払い事務の実施	第5フェーズ
2	起業支援事業及び新事業創出人育成事業に関すること	起業支援事業及び新事業創出人育成事業の再開	第4フェーズ

【活用する協定】

--

(7-3) 地産地消・外商課

部等	産業振興推進部	課等	地産地消・外商課	電話	088-823-9753	9753
【災害対策本部体制時の基本対応】						
<ul style="list-style-type: none"> ・応急対策業務(応急業務および優先する通常業務)の実行 ・災害対策本部および部内の繁忙業務の支援 ・災害対策本部事務局への要員派遣 						

【応急業務】

優先順位	応急対策活動項目	第1フェーズ (3時間以内)	第2フェーズ (1日以内)	第3フェーズ (3日以内)	第4フェーズ (2週間以内)	第5フェーズ (1ヶ月以内)	関係課等
1	初動対応	職員の安全確保、 職員の安否確認	課の参集状況を 確認、配備体制 を確保	職員の執務環境 の整備			
2	課内活動の進捗把握・調 整・報告		活動状況を把握し調整を図り、主管課へ報告				計画推進課

【優先する通常業務】

優先順位	通常業務	復旧目標レベル	復旧フェーズ
1	総務事務	契約事務、支払事務の実施	第5フェーズ

【活用する協定】

--

(7-4) 高知県大阪事務所

部等	産業振興推進部	課等	高知県大阪事務所	電話	06-6244-4351	
〔災害対策本部体制時の基本対応〕						
・応急対策業務(応急業務および優先する通常業務)の実行						

【応急業務】

優先順位	応急対策活動項目	第1フェーズ (3時間以内)	第2フェーズ (1日以内)	第3フェーズ (3日以内)	第4フェーズ (2週間以内)	第5フェーズ (1ヶ月以内)	関係課等
1	初動対応	職員の安全確保、 職員の安否確認	課の参集状況を 確認、配備体制 を確保	職員の執務環境 の整備			
2	通信連絡手段の確保		通信連絡手段の 確保				
3	被害状況の情報収集		被害状況の情報 収集				
4	管轄地域における災害関係 情報の収集			災害関係情報の収集			
5	来阪中職員の帰高手段につ いて検討、手配			滞在職員の帰高 手段について検 討、手配			
6	災害対策用物資の購入、斡 旋			災害対策用物資の購入、斡旋			
7	連絡、情報提供			県人会等への連絡、情報提供			
8	高知県への各種支援の取り 次ぎ				各種支援の取り次ぎ		

【優先する通常業務】

優先順位	通常業務	復旧目標レベル	復旧フェーズ
1	給与等出納に関する事務	契約事務、支払事務の実施	第5フェーズ

【活用する協定】

--

(7-5) 高知県名古屋事務所

部等	産業振興推進部	課等	高知県名古屋事務所	電話	052-251-0540	
〔災害対策本部体制時の基本対応〕						
・応急対策業務(応急業務および優先する通常業務)の実行						

【応急業務】

優先順位	応急対策活動項目	第1フェーズ (3時間以内)	第2フェーズ (1日以内)	第3フェーズ (3日以内)	第4フェーズ (2週間以内)	第5フェーズ (1ヶ月以内)	関係課等
1	初動対応	職員の安全確保、 職員の安否確認	課の参集状況を 確認、配備体制 を確保	職員の執務環境 の整備			
2	通信連絡手段の確保		通信連絡手段の 確保				
3	被害状況の情報収集		被害状況の情報 収集				
4	管轄地域における災害関係 情報の収集			災害関係情報の収集			
5	管轄地域に滞在中の職員の 帰高手段について検討・ 手配			滞在職員の帰高 手段について検 討、手配			
6	災害対策用物資の購入、斡 旋			災害対策用物資の購入、斡旋			
7	連絡、情報提供			県人会等への連絡、情報提供			
8	高知県への各種支援の取り 次ぎ				各種支援の取り次ぎ		

【優先する通常業務】

優先順位	通常業務	復旧目標レベル	復旧フェーズ
1	庶務事務	契約事務、支払事務の実施	第5フェーズ

【活用する協定】

--

(7-6) 産学官民連携センター

部等	産業振興推進部	課等	産学官民連携センター	電話	088-821-7111	
〔災害対策本部体制時の基本対応〕						
・応急対策業務〔応急業務及び優先する通常業務〕の実行 ・災害対策本部及び部内の繁忙業務の支援						

【応急業務】

優先順位	応急対策活動項目	第1フェーズ (3時間以内)	第2フェーズ (1日以内)	第3フェーズ (3日以内)	第4フェーズ (2週間以内)	第5フェーズ (1ヶ月以内)	関係課等
1	初動対応	職員及び来訪者等の安全確保、職員及び来訪者等の安否確認、救護	職員の参集状況を確認。あわせて産学官民連携・起業推進課に報告。(建物の安全度や津波の可能性に応じて避難)	(必要に応じて)産学官民連携・起業推進課の応援要員として対応			産学官民連携・起業推進課
2	研修・講座、講演会等の対応	参加者の安全確保、一時退避場所への誘導あるいは滞在の指示	情報の提供と帰宅支援または避難所への誘導				産学官民連携・起業推進課
3	被災状況の把握	建物の安全性の判断と必要に応じた退避。地震・津波情報の入手	建物と通信の確認のうえ産学官民連携・起業推進課及び大学法人事務局等への連絡	執務環境の応急復旧	施設損傷がある場合は応急措置の後、機能回復に着手、機能回復を継続		産学官民連携・起業推進課
4	周辺地区の応急対応の支援	周辺地域の被災を確認後、市または県の災害対策本部に連絡	(必要に応じて)被災者を近隣の指定避難所〔永国寺CP、丸の内高〕に誘導				産学官民連携・起業推進課

【優先する通常業務】

優先順位	通常業務	復旧目標レベル	復旧フェーズ
1	予算決算庶務に関すること	契約事務、支払い事務の実施	第5フェーズ
2	交流・連携事業及び人材育成事業に関すること	交流・連携事業及び人材育成事業の再開	第5フェーズ

【活用する協定】

--

8 中山間振興・交通部

(8-1) 中山間地域対策課

部等	中山間振興・交通部	課等	中山間地域対策課	電話	088-823-9739	2287
[災害対策本部体制時の基本対応]						
・応急対策業務(応急業務および優先する通常業務)の実行 ・災害対策本部および部内の繁忙業務の支援						

【応急業務】

優先順位	応急対策活動項目	第1フェーズ (3時間以内)	第2フェーズ (1日以内)	第3フェーズ (3日以内)	第4フェーズ (2週間以内)	第5フェーズ (1ヶ月以内)	関係課等
1	初動対応	職員の安全確保、 職員の安否確認	職員の参集状況 を確認、配備体 制を確保	職員の執務環境 の整備			
2	部内活動の進捗把握・調 整・報告		課の活動状況等を確認し災対本部事務局へ報告				

【優先する通常業務】

優先順位	通常業務	復旧目標レベル	復旧フェーズ
1	総務事務	契約事務、支払事務の実施	第5フェーズ

【活用する協定】

--

(8-2) 移住促進課

部等	中山間振興・交通部	課等	移住促進課	電話	088-823-9755	2263
【災害対策本部体制時の基本対応】						
<ul style="list-style-type: none"> ・応急対策業務〔応急業務及び優先する通常業務〕の実行 ・災害対策本部及び部内の繁忙業務の支援 ・災害対策本部事務局への要員派遣 						

【応急業務】

優先順位	応急対策活動項目	第1フェーズ (3時間以内)	第2フェーズ (1日以内)	第3フェーズ (3日以内)	第4フェーズ (2週間以内)	第5フェーズ (1ヶ月以内)	関係課等
1	初動対応	職員の安全確保、 職員の安否確認	課の参集状況を 確認、配備体制 を確保	職員の執務環境 の整備			
2	課内活動の進捗把握・調 整・報告		活動状況を把握し調整を図り、主管課へ報告				中山間地域対策 課

【優先する通常業務】

優先順位	通常業務	復旧目標レベル	復旧フェーズ
1	総務事務	契約事務、支払事務の実施	第5フェーズ

【活用する協定】

--

(8-3) 鳥獣対策課

部等	中山間振興・交通部	課等	鳥獣対策課	電話	088-823-9039	9039
〔災害対策本部体制時の基本対応〕						
・応急対策業務(応急業務および優先する通常業務)の実行 ・災害対策本部および部内の繁忙業務の支援						

【応急業務】

優先順位	応急対策活動項目	第1フェーズ (3時間以内)	第2フェーズ (1日以内)	第3フェーズ (3日以内)	第4フェーズ (2週間以内)	第5フェーズ (1ヶ月以内)	関係課等
1	初動対応	職員の安全確保、 職員の安否確認	課の参集状況を 確認、配備体制 を確保	職員の執務環境 の整備			
2	課内活動の進捗把握・調 整・報告			活動状況を把握し調整を図り、主管課へ報告			

【優先する通常業務】

優先順位	通常業務	復旧目標レベル	復旧フェーズ
1	総務事務	契約事務、支払事務の実施	第5フェーズ

【活用する協定】

--

(8-4) 交通運輸政策課

部等	中山間振興・交通部	課等	交通運輸政策課	電話	088-823-9735	9735
〔災害対策本部体制時の基本対応〕						
<ul style="list-style-type: none"> ・応急対策業務(応急業務および優先する通常業務)の実行 ・災害対策本部および部内の繁忙業務の支援 ・災害対策本部事務局への要員派遣 						

【応急業務】

優先順位	応急対策活動項目	第1フェーズ (3時間以内)	第2フェーズ (1日以内)	第3フェーズ (3日以内)	第4フェーズ (2週間以内)	第5フェーズ (1ヶ月以内)	関係課等
1	初動対応	職員の安全確保、 職員の安否確認	課の参集状況を 確認、配備体制 を確保	職員の執務環境 の整備			
2	課内活動の進捗把握・調整・報告			活動状況を把握し調整を図り、主管課へ報告			中山間地域対策課
3	公共交通の運行状況の情報収集			運行状況の情報収集 (空路、鉄道、軌道、バス)			
4	公共交通の運行情報の情報提供			運行状況の情報提供 (空路、鉄道、軌道、バス)			
5	公共交通の運行についての調整				運行調整 (空路、鉄道、軌道、バス)		

【優先する通常業務】

優先順位	通常業務	復旧目標レベル	復旧フェーズ
1	総務事務	契約事務、支払事務の実施	第5フェーズ

【活用する協定】

--

9 商工労働部

(9-1) 商工政策課

部等	商工労働部	課等	商工政策課	電話	088-823-9789	9789
〔災害対策本部体制時の基本対応〕						
・応急対策業務(応急業務および優先する通常業務)の実行 ・災害対策本部および部内の繁忙業務の支援						

【応急業務】

優先順位	応急対策活動項目	第1フェーズ (3時間以内)	第2フェーズ (1日以内)	第3フェーズ (3日以内)	第4フェーズ (2週間以内)	第5フェーズ (1ヶ月以内)	関係課等
1	初動対応	職員、施設利用者の安全確保、安否確認	課の参集状況を確認、配備体制を確保	職員の執務環境の整備			
2	所管施設・団体等の被災情報の把握及び連絡体制の確保・維持		所管施設・団体等の被災情報の把握及び連絡体制の確保・維持				
3	部内活動の進捗把握・調整・報告		課の活動状況等を確認し災対本部事務局へ報告				
4	ネットワーク利用による情報収集・分析・対応策の検討		収集した被害情報を分析し、対応策を検討				

【優先する通常業務】

優先順位	通常業務	復旧目標レベル	復旧フェーズ

【活用する協定】

--

(9-2) 産業デジタル化推進課

部等	商工労働部	課等	産業創造課デジタル化推進課	電話	088-823-9643	9643
【災害対策本部体制時の基本対応】						
<ul style="list-style-type: none"> ・応急対策業務(応急業務および優先する通常業務)の実行 ・災害対策本部および部内の繁忙業務の支援 ・災害対策本部事務局への要員派遣 						

【応急業務】

優先順位	応急対策活動項目	第1フェーズ (3時間以内)	第2フェーズ (1日以内)	第3フェーズ (3日以内)	第4フェーズ (2週間以内)	第5フェーズ (1ヶ月以内)	関係課等
1	初動対応	職員の安全確保、 安否確認	課の参集状況を 確認、配備体制 を確保	職員の執務環境 の整備			
2	団体等との連絡体制の 確保・維持		団体等の被害状況を 把握と活用で きる連絡体制を確保・維持				
3	事業者の被害状況の把握			関係団体等の協力を得ながら、 県内事業者の被災状況を 情報収集、被災状況の調査による 対応策の検討			
4	課内活動の進捗把握・ 調整・報告			活動状況を把握し調整を図り、 主管課へ報告			
5	委託・補助事業の継続・ 中止等の協議					委託・補助事業 研究の継続・中 止等の協議	
6	災害復旧の進め方の協議				国や関係機関からの情報収集 及び関係部局との協議等		
7	復旧に向けた支援活動				関係部局・課との 融資等支援内容 の把握・メニュー 化等の協議	関係団体や金融 機関等と協力し 説明会の開催、 支援内容の周知	

【優先する通常業務】

優先順位	通常業務	復旧目標レベル	復旧フェーズ

【活用する協定】

--

(9-3) 工業振興課

部等	商工労働部	課等	工業振興課	電話	088-823-9724	9724
【災害対策本部体制時の基本対応】						
・応急対策業務(応急業務および優先する通常業務)の実行 ・災害対策本部および部内の繁忙業務の支援						

【応急業務】

優先順位	応急対策活動項目	第1フェーズ (3時間以内)	第2フェーズ (1日以内)	第3フェーズ (3日以内)	第4フェーズ (2週間以内)	第5フェーズ (1ヶ月以内)	関係課等
1	初動対応	職員の安全確保、 職員の安否確認	課の参集状況を確認、 配備体制を確保	職員の執務環境の整備			
2	所管施設及び団体等との連絡体制の確保・維持		所管施設及び団体等の被害状況の把握と活用できる連絡体制を確保・維持				
3	深層水関連施設の被害状況の把握			給水施設や関係企業の被害状況の把握			
4	工業者の被害状況の把握			関係団体等の協力を得ながら、 県内事業者の被災状況を情報収集、被災状況の調査による 対応策の検討			
5	課内活動の進捗把握・調整・報告			活動状況を把握し調整を図り、 主管課へ報告			
6	災害復旧の進め方の協議				国や関係機関からの情報収集及び 関係部局との協議等		
7	復旧に向けた支援活動				関係部局・課との融資等支援内容の把握・メニュー化等の協議	関係団体や金融機関等と協力し説明会の開催、支援内容の周知	

【優先する通常業務】

優先順位	通常業務	復旧目標レベル	復旧フェーズ

【活用する協定】

--

(9-4) 経営支援課

部等	商工労働部	課等	経営支援課	電話	088-823-9679	9679
〔災害対策本部体制時の基本対応〕						
<ul style="list-style-type: none"> ・応急対策業務(応急業務および優先する通常業務)の実行 ・災害対策本部および部内の繁忙業務の支援 ・災害対策本部事務局への要員派遣 						

【応急業務】

優先順位	応急対策活動項目	第1フェーズ (3時間以内)	第2フェーズ (1日以内)	第3フェーズ (3日以内)	第4フェーズ (2週間以内)	第5フェーズ (1ヶ月以内)	関係課等
1	初動対応	職員の安全確保、 職員の安否確認	課の参集状況を 確認、配備体制 を確保	職員の執務環境 の整備			
2	団体等との連絡体制の 確保・維持		団体等の被害状況を 把握と活用で きる連絡体制を確保・維持				
3	事業者および小規模企業者 等の被害状況の把握			関係団体等の協力を得ながら、 県内事業者の被災状況を 情報収集、 被災状況の調査による対応策の検討			
4	金融機関の被害状況把握			金融機関の被害状況の聞き取り 調査			
5	課内活動の進捗状況把握・ 調整・報告			活動状況を把握し調整を図り、 主管課へ報告			
6	被災中小企業に対する災害 応急融資				民間金融機関を活用した、 低金利、 保証料なし融資制度		
7	経営相談窓口運営支援				各商工会等の相談窓口 に情報提供 等を実施		
8	災害復旧の進め方の協議				国や関係機関からの情報 収集及び 関係部局との協議等		
9	復旧に向けた支援活動				関係部局・課との 融資等支援内容 の把握・メニュー 化等の協議	関係団体や金融 機関等と協力し 説明会の開催、 支援内容の周知	

【優先する通常業務】

優先順位	通常業務	復旧目標レベル	復旧フェーズ
1	県単制度融資に関する業務 (通常融資)	震災前の役割の回復	第4フェーズ

【活用する協定】

--

(9-5) 企業誘致課

部等	商工労働部	課等	企業誘致課	電話	088-823-9881	9881
〔災害対策本部体制時の基本対応〕						
・応急対策業務(応急業務および優先する通常業務)の実行 ・災害対策本部および部内の繁忙業務の支援 ・災害対策本部事務局への要員派遣						

【応急業務】

優先順位	応急対策活動項目	第1フェーズ (3時間以内)	第2フェーズ (1日以内)	第3フェーズ (3日以内)	第4フェーズ (2週間以内)	第5フェーズ (1ヶ月以内)	関係課等
1	初動対応	職員の安全確保、 職員の安否確認	職員の参集状況 確認及び配備体 制確保	職員の執務環境 確保			
2	市町村等との連絡体制の確 保		市町村等の被害状況把握と連絡体 制の確保				
3	立地企業の被害状況把握			市町村等との連携又は直接に立地企業の被災状況を 情報収集し、対応策を検討			
4	課内活動の進捗把握・調 整・報告			活動状況の進捗を把握のうえ、調整を図り、主管課へ報 告			
5	被災地域等の状況を立地企 業に情報提供			被災地域や県全体の状況を立地企業(親会社等を含 む)に迅速に情報提供			
6	復旧の進め方の情報収集 及び協議				国や関係機関からの情報収集及び 関係部局との協議等		
7	復旧に向けた情報収集・協 議及び支援内容周知				関係部局・課との 融資等支援内容 の把握・メニュー 化等の協議	企業訪問等によ る支援内容の周 知	

【優先する通常業務】

優先順位	通常業務	復旧目標レベル	復旧フェーズ
1	コールセンター及び企業立 地促進事業費補助金に関す る業務	補助金検査及び支払事務の実施	第5フェーズ

【活用する協定】

--

(9-6) 雇用労働政策課

部等	商工労働部	課等	雇用労働政策課	電話	088-823-9763	9763
〔災害対策本部体制時の基本対応〕						
<ul style="list-style-type: none"> ・応急対策業務(応急業務および優先する通常業務)の実行 ・災害対策本部および部内の繁忙業務の支援 ・災害対策本部事務局への要員派遣 						

【応急業務】

優先順位	応急対策活動項目	第1フェーズ (3時間以内)	第2フェーズ (1日以内)	第3フェーズ (3日以内)	第4フェーズ (2週間以内)	第5フェーズ (1ヶ月以内)	関係課等
1	初動対応	職員の安全確保、 職員の安否確認	課の参集状況を 確認、配備体制 を確保	職員の執務環境 の整備			
2	学校職員・生徒の安否、安 全確認	職員・生徒の安全 確保、職員・生徒 の安否確認	学校職員の参集 状況を確認、配 備体制を確保	職員の執務環境 の整備			
3	所管施設及び団体等との連 絡体制の確保・維持			所管施設や団体 等の被害状況の 把握と活用できる 連絡体制を確保・ 維持			
4	ジョブカフェの被災状況調査			ジョブカフェの被災状況調査			
5	外国人生活相談センターの 被災状況調査			外国人生活相談センターの被災状況 調査			
6	職業訓練機関の被災状況 調査			職業訓練機関の被災状況調査			
7	働き方改革推進支援セン ターの被災状況調査			働き方改革推進支援センターの被災 状況調査			高知労働局
8	課内活動の進捗把握・調 整・報告			活動状況を把握し調整を図り、主管課へ報告			
9	被災者の就職支援体制の 整備				ジョブカフェの早期再開、ハローワー クと連携した相談窓口の設置等		
10	災害復旧の進め方の協議				国や関係機関からの情報収集及び 関係部局との協議等		
11	復旧に向けた支援活動				関係部局・課との 融資等支援内容 の把握・メニュー 化等の協議	関係団体や金融 機関等と協力し 説明会の開催、 支援内容の周知	

【優先する通常業務】

優先順位	通常業務	復旧目標レベル	復旧フェーズ
1	雇用対策の推進に関する業 務(労働情報に関することを 含む)	震災後のタイムリーな雇用対策の実施	第5フェーズ
2	高等技術学校に関する業務 (公共職業訓練に関すること を含む)	授業の再開	第5フェーズ

【活用する協定】

--

(9-7) 工業技術センター

部等	商工労働部	課等	工業技術センター	電話	088-846-1111	
〔災害対策本部体制時の基本対応〕						
・応急対策業務(応急業務および優先する通常業務)の実行 ・災害対策本部および部内の繁忙業務の支援						

【応急業務】

優先順位	応急対策活動項目	第1フェーズ (3時間以内)	第2フェーズ (1日以内)	第3フェーズ (3日以内)	第4フェーズ (2週間以内)	第5フェーズ (1ヶ月以内)	関係課等
1	初動対応	職員、施設利用者の安全確保、安否確認	センターの参集状況を確認、配備体制を確保	職員の執務環境の整備			
2	施設等の被害状況の把握		施設等の被害状況の把握				
3	二次災害の有無の確認		二次災害の有無の確認				
4	二次災害の防止		二次災害の防止				
5	センター内活動の進捗把握・報告			活動状況を把握し調整を図り、工業振興課へ報告			
6	施設機能の暫定復旧				簡易な復旧 修繕等復旧に向	施設機能の暫定復旧	

【優先する通常業務】

優先順位	通常業務	復旧目標レベル	復旧フェーズ
1	危険物・薬品管理業務	危険度・緊急性の高い物品の安置確保	第3フェーズ
2	試験、研究、調査、相談、指導等に関する業務	試験研究設備の暫定復旧	第5フェーズ

【活用する協定】

--

(9-8) 紙産業技術センター

部等	商工労働部	課等	紙産業技術センター	電話	088-892-2220	
〔災害対策本部体制時の基本対応〕						
・応急対策業務(応急業務および優先する通常業務)の実行 ・災害対策支部の業務の実施						

【応急業務】

優先順位	応急対策活動項目	第1フェーズ (3時間以内)	第2フェーズ (1日以内)	第3フェーズ (3日以内)	第4フェーズ (2週間以内)	第5フェーズ (1ヶ月以内)	関係課等
1	初動対応	職員、施設利用者の安全確保、安否確認	センターの参集状況を確認、配備体制を確保	職員の執務環境の整備			
2	中央西災害対策支部運営要員派遣	災害対策支部の開設	災害対策支部用務				危機管理・防災課
3	施設等の被害状況の把握		施設等の被害状況の把握				
4	二次災害の有無の確認		二次災害の有無の確認				
5	二次災害の防止			二次災害の防止			
6	センター内活動の進捗把握・報告			活動状況を把握し調整を図り、主管課へ報告			工業振興課
7	施設機能の暫定復旧				簡易な復旧 修繕等復旧に向	施設機能の暫定復旧	

【優先する通常業務】

優先順位	通常業務	復旧目標レベル	復旧フェーズ
1	危険物・薬品管理業務	危険度・緊急性の高い物品の安置確保	第3フェーズ
2	歳入・歳出	支払・受入事務の実施	第3フェーズ
3	技術支援(相談・指導)業務	使用可能な機器での企業支援	第4フェーズ

【活用する協定】

--

(9-9) 海洋深層水研究所

部等	商工労働部	課等	海洋深層水研究所	電話	0887-22-3136	
〔災害対策本部体制時の基本対応〕						
・応急対策業務(応急業務および優先する通常業務)の実行 ・災害対策支部の業務の実施						

【応急業務】

優先順位	応急対策活動項目	第1フェーズ (3時間以内)	第2フェーズ (1日以内)	第3フェーズ (3日以内)	第4フェーズ (2週間以内)	第5フェーズ (1ヶ月以内)	関係課等
1	初動対応	職員、施設利用者の安全確保、安否確認	所の参集状況を確認、配備体制を確保	職員の執務環境の整備			
2	施設等の被害状況の把握		施設等の被害状況の把握				
3	二次災害の有無の確認		二次災害の有無の確認				
4	二次災害の防止		二次災害の防止				
5	所内活動の進捗把握・調整・報告			活動状況を把握し調整を図り、工業振興課へ報告			
6	施設機能の暫定復旧				簡易な復旧修繕等復旧に向けた調整作業、応急措置	施設機能の暫定復旧	

【優先する通常業務】

優先順位	通常業務	復旧目標レベル	復旧フェーズ
1	試験、研究、調査、相談、指導等に関する業務	試験研究設備の暫定復旧	第5フェーズ

【活用する協定】

--

(9-10) 工業技術センター(計量検定室)

部等	商工労働部	課等	工業技術センター(計量検定室)	電話	088-845-7770	
[災害対策本部体制時の基本対応]						
・応急対策業務(応急業務および優先する通常業務)の実行 ・災害対策本部および部内の繁忙業務の支援						

【応急業務】

優先順位	応急対策活動項目	第1フェーズ (3時間以内)	第2フェーズ (1日以内)	第3フェーズ (3日以内)	第4フェーズ (2週間以内)	第5フェーズ (1ヶ月以内)	関係課等
1	初動対応	職員。施設利用者の安全確保、安否確認	所の参集状況を確認、配備体制を確保	職員の執務環境の整備			
2	施設等の被害状況の把握		施設等の被害状況の把握・報告				
3	二次災害の有無の確認		二次災害の有無の確認・報告				
4	二次災害の防止		二次災害の防止				
5	計量関係事業者の被害状況等の情報収集			計量関係事業者の被害状況等の情報収集			
6	所内活動の進捗把握・調整・報告			活動状況を把握し調整を図り、商工政策課へ報告			
7	施設機能の暫定復旧				簡易な復旧 修繕等復旧に向けた調査作業、応急措置	施設機能の暫定復旧	

【優先する通常業務】

優先順位	通常業務	復旧目標レベル	復旧フェーズ
1	タクシメーターの検定に関する業務	震災前の役割、技術レベルの回復	第5フェーズ
2	燃料油(液化石油ガス)メーターの検定に関する業務	震災前の役割、技術レベルの回復	第5フェーズ
3	質量計に係る検定検査業務	震災前の役割、技術レベルの回復	第5フェーズ

【活用する協定】

--

(9-11) 高知高等技術学校

部等	商工労働部	課等	高知高等技術学校	電話	088-847-6601	
〔災害対策本部体制時の基本対応〕						
・応急対策業務(応急業務および優先する通常業務)の実行 ・災害対策本部および部内の繁忙業務の支援						

【応急業務】

優先順位	応急対策活動項目	第1フェーズ (3時間以内)	第2フェーズ (1日以内)	第3フェーズ (3日以内)	第4フェーズ (2週間以内)	第5フェーズ (1ヶ月以内)	関係課等
1	初動対応1	職員・訓練生の安全確保(津波からの避難)、職員・訓練生の安否確認を行い、雇用労働政策課に報告	訓練生帰宅に向けた対応(保護者、交通機関、帰宅経路の安全確認の情報収集等)	訓練生全員の帰宅			雇用労働政策課
2	初動対応2	委託訓練生の安全確保(津波からの避難)、委託訓練生の安否確認を行い、技術学校を通じて、雇用労働政策課に報告	訓練生帰宅に向けた対応(保護者、交通機関、帰宅経路の安全確認の情報収集等)	委託訓練生全員の帰宅			雇用労働政策課
3	学校施設等の被災状況把握・報告			施設設備等の被災状況調査、及び報告 執務・施設環境の暫定復旧	施設設備の復旧対応策を検討、雇用労働政策課に報告		雇用労働政策課
4	学校活動の進捗把握・調整・報告				訓練再開見込み時期を検討し、雇用労働政策課に報告		雇用労働政策課

【優先する通常業務】

優先順位	通常業務	復旧目標レベル	復旧フェーズ
1	職業訓練に関すること及び施設内訓練生の指導に関すること	被災建物の応急復旧、被災機材等の緊急調達による通常の訓練の再開	第5フェーズ
2	寮生に関する業務	通常の寮生活の再開	第5フェーズ

【活用する協定】

--

(9-12) 中村高等技術学校

部等	商工労働部	課等	中村高等技術学校	電話	0880-37-2723	
〔災害対策本部体制時の基本対応〕						
・応急対策業務(応急業務および優先する通常業務)の実行 ・災害対策支部の業務の実施						

【応急業務】

優先順位	応急対策活動項目	第1フェーズ (3時間以内)	第2フェーズ (1日以内)	第3フェーズ (3日以内)	第4フェーズ (2週間以内)	第5フェーズ (1ヶ月以内)	関係課等
1	初動対応	職員・訓練生の安全確保、職員・訓練生の安否を確認し、雇用労働政策課に報告	訓練生帰宅に向けた対応(保護者、交通機関、帰宅経路の安全確認の情報収集等)	訓練生全員の帰宅			雇用労働政策課
2	学校施設等の被害状況把握・報告			施設設備等の被災状況調査、及び報告 執務・施設環境の暫定復旧	施設設備の復旧対応策を検討、雇用労働政策課に報告		雇用労働政策課
3	学校活動の進捗把握・調整・報告				訓練再開見込み時期等を検討し、雇用労働政策課に報告		雇用労働政策課

【優先する通常業務】

優先順位	通常業務	復旧目標レベル	復旧フェーズ
1	職業訓練に関する事及び施設内訓練生の指導に関する事	被災建物の応急復旧、被災機材等の緊急調達による通常の訓練の再開	第5フェーズ
2	寮生に関する業務	通常の寮生活の再開	第5フェーズ

【活用する協定】

--

10 観光振興部

(10-1) 観光政策課

部等	観光振興部	課等	観光政策課	電話	088-823-9606	2277
[災害対策本部体制時の基本対応]						
<ul style="list-style-type: none"> ・応急対策業務(応急業務および優先する通常業務)の実行 ・災害対策本部および部内の繁忙業務の支援 ・災害対策本部事務局への要員派遣 						

【応急業務】

優先順位	応急対策活動項目	第1フェーズ (3時間以内)	第2フェーズ (1日以内)	第3フェーズ (3日以内)	第4フェーズ (2週間以内)	第5フェーズ (1ヶ月以内)	関係課等
1	初動対応	職員の安全確保、 職員の安否確認	課の参集状況を 確認、配備体制 を確保	職員の執務環境 の整備			
2	部内活動の進捗把握・調 整・報告		課の活動状況等を確認し災対本部事務局へ報告				
3	被災観光客への対応		被災観光客から の各種要請、問 い合わせ等への 対応	避難所等へ避難した被災観光客へ の支援			
4	主要観光地の被災状況の 把握		市町村等を通じて、主要観光地の被災状況を把握				
5	風評被害対策					風評の動向を監 視し、風評被害 が起きないよう に、適宜正確な 情報の周知	

【優先する通常業務】

優先順位	通常業務	復旧目標レベル	復旧フェーズ
1	総務事務	契約事務、支払事務の実施	第5フェーズ

【活用する協定】

--

(10-2) 国際観光課

部等	観光振興部	課等	国際観光課	電話	088-823-9608	9608
〔災害対策本部体制時の基本対応〕						
<ul style="list-style-type: none"> ・応急対策業務〔応急業務及び優先する通常業務〕の実行 ・災害対策本部及び部内の繁忙業務の支援 ・災害対策本部事務局への要員派遣 						

【応急業務】

優先順位	応急対策活動項目	第1フェーズ (3時間以内)	第2フェーズ (1日以内)	第3フェーズ (3日以内)	第4フェーズ (2週間以内)	第5フェーズ (1ヶ月以内)	関係課等
1	初動対応	職員の安全確保、 職員の安否確認	課の参集状況を 確認、配備体制 を確保	職員の執務環境 の整備			
2	主要観光地の被災状況の 把握		市町村等を通じて、主要観光地の被災 状況を把握				
3	被災観光客への対応			避難所等へ避難した被災外国人観 光客等への支援			
4	課内活動の進捗把握・調 整・報告			活動状況を把握し調整を図り、主管課へ報告			
5	風評被害対策					風評の動向を監 視し、風評被害 が起きないよう に、適宜正確な 情報の周知	

【優先する通常業務】

優先順位	通常業務	復旧目標レベル	復旧フェーズ
1	総務事務	契約事務、支払事務の実施	第5フェーズ

【活用する協定】

--

(10-3) 地域観光課

部等	観光振興部	課等	地域観光課	電話	088-823-9706	9706
【災害対策本部体制時の基本対応】						
<ul style="list-style-type: none"> ・応急対策業務(応急業務および優先する通常業務)の実行 ・災害対策本部および部内の繁忙業務の支援 ・災害対策本部事務局への要員派遣 						

【応急業務】

優先順位	応急対策活動項目	第1フェーズ (3時間以内)	第2フェーズ (1日以内)	第3フェーズ (3日以内)	第4フェーズ (2週間以内)	第5フェーズ (1ヶ月以内)	関係課等
1	初動対応	職員の安全確保、 職員の安否確認	課の参集状況を確認、 配備体制を確保	職員の執務環境の 整備			
2	足摺海洋館の被災状況の 把握		足摺海洋館での負傷者、 館の被災状況の把握				
3	主要観光地の被災状況の 把握		市町村等を通じて、 主要観光地の被災状況を把握				
4	被災観光客への対応			避難所等へ避難した被災 観光客への支援			
5	課内活動の進捗把握・ 調整・報告			活動状況を把握し調整を 図り、主管課へ報告			
6	足摺海洋館の修繕、 機能回復					被災した館の修繕等 を行い、業務の再開を 段階的に行う。	
7	風評被害対策					風評の動向を監視し、 風評被害が起きないように、 適宜正確な情報の周知を図る	

【優先する通常業務】

優先順位	通常業務	復旧目標レベル	復旧フェーズ
1	総務事務	契約事務、支払事務の実施	第5フェーズ

【活用する協定】

--

(10-4) おもてなし課

部等	観光振興部	課等	おもてなし課	電話	088-823-9043	9043
〔災害対策本部体制時の基本対応〕						
<ul style="list-style-type: none"> ・応急対策業務(応急業務および優先する通常業務)の実行 ・災害対策本部および部内の繁忙業務の支援 ・災害対策本部事務局への要員派遣 						

【応急業務】

優先順位	応急対策活動項目	第1フェーズ (3時間以内)	第2フェーズ (1日以内)	第3フェーズ (3日以内)	第4フェーズ (2週間以内)	第5フェーズ (1ヶ月以内)	関係課等
1	初動対応	職員の安全確保、 職員の安否確認	課の参集状況を 確認、配備体制 を確保、職員の 執務環境の整備	職員の執務環境 の整備			
2	こうち旅広場の被災状況の把握		こうち旅広場での負傷者、館の被災状況の把握				
3	高知県バリアフリー観光相談窓口の被災状況の把握		負傷者、窓口の被災状況の把握				
4	主要観光地の被災状況の把握		市町村等を通じて、主要観光地の被災状況を把握				
5	課内活動の進捗把握・調整・報告		活動状況を把握し調整を図り、主管課へ報告				
6	こうち旅広場の修繕、機能回復					被災した館の修繕等を行い、業務の再開を段階的に実施	
7	高知県バリアフリー観光相談窓口の修繕、機能回復					被災した窓口の修繕等を行い、業務の再開を段階的に実施	

【優先する通常業務】

優先順位	通常業務	復旧目標レベル	復旧フェーズ
1	総務事務	契約事務、支払事務の実施	第5フェーズ

【活用する協定】

--

1 1 農業振興部

(1 1 - 1) 農業政策課

部等	農業振興部	課等	農業政策課	電話	088-821-4510	3012
【災害対策本部体制時の基本対応】						
<ul style="list-style-type: none"> ・応急対策業務(応急業務および優先する通常業務)の実行 ・災害対策本部および部内の繁忙業務の支援 ・災害対策本部事務局への要員派遣 						

【応急業務】

優先順位	応急対策活動項目	第1フェーズ (3時間以内)	第2フェーズ (1日以内)	第3フェーズ (3日以内)	第4フェーズ (2週間以内)	第5フェーズ (1ヶ月以内)	関係課等
1	初動対応	職員の安全確保、 職員の安否確認	課の参集状況を 確認、配備体制 を確保	職員の執務環境 の整備			
2	部内活動の進捗把握・調 整・報告		部内の活動状況等を確認し災対本部事務局へ報告				

【優先する通常業務】

優先順位	通常業務	復旧目標レベル	復旧フェーズ
1	歳入・歳出に関する業務	契約事務、支払事務の実施	第5フェーズ

【活用する協定】

--

(11-2) 農業担い手支援課

部等	農業振興部	課等	農業担い手支援課	電話	088-821-4512	3020
〔災害対策本部体制時の基本対応〕						
・応急対策業務(応急業務および優先する通常業務)の実行 ・災害対策本部および部内の繁忙業務の支援						

【応急業務】

優先順位	応急対策活動項目	第1フェーズ (3時間以内)	第2フェーズ (1日以内)	第3フェーズ (3日以内)	第4フェーズ (2週間以内)	第5フェーズ (1ヶ月以内)	関係課等
1	初動対応	職員の安全確保、 職員の安否確認	課の参集状況を 確認、配備体制 を確保	職員の執務環境 の整備			
2	課内活動の進捗把握・調整・報告			活動状況を把握し調整を図り、主管課へ報告			
3	農業大学校学生、農業担い手育成センター長期研修生等の安否確認及び在寮生等の帰宅	農業大学学生、農業担い手育成センター長期研修生等の安否確認	在寮生等の帰宅				農業大学校 農業担い手育成センター
4	暖房用重油流出等状況の把握		暖房用重油タンクからの流出状況の把握と対策				農業大学校 農業担い手育成センター
5	燃油・潤滑油等の油類及び農業に係る災害発生防止		燃油・潤滑油等の油類及び農業等の外界への流亡対策				農業大学校 農業担い手育成センター
6	施設・設備の被害状況の把握		被害状況の把握及び応急措置				農業大学校 農業担い手育成センター

【優先する通常業務】

優先順位	通常業務	復旧目標レベル	復旧フェーズ
1	歳入・歳出に関する業務	国等からの資金の受入、契約相手方または補助金等の交付先への支出の実施	第5フェーズ

【活用する協定】

--

(11-3) 協同組合指導課

部等	農業振興部	課等	協同組合指導課	電話	088-821-4521	3030
〔災害対策本部体制時の基本対応〕						
・応急対策業務(応急業務および優先する通常業務)の実行 ・災害対策本部および部内の繁忙業務の支援						

【応急業務】

優先順位	応急対策活動項目	第1フェーズ (3時間以内)	第2フェーズ (1日以内)	第3フェーズ (3日以内)	第4フェーズ (2週間以内)	第5フェーズ (1ヶ月以内)	関係課等
1	初動対応	職員の安全確保、 職員の安否確認	課の参集状況を確認、 配備体制を確保	職員の執務環境の 整備			農業政策課 管財課
2	農業関係被害調査			農協関係等国への 報告に向けた調査、 情報の整理			農業政策課 農産物マーケティング 戦略課
3	払戻し支援の要請			通帳、証書等を紛失した 場合の貯金の払戻しや 共済金の支払い支援に かかるよう農協等への 要請			
4	課内活動の進捗把握・ 調整・報告			活動状況を把握、調整を行い、 主管課へ報告			農業政策課
5	天災資金のPR				関係機関に制度周知、 市町村に被害調査の準備 依頼		広報広聴課
6	被害調査、特別被害地域の 指定				市町村に調査依頼、特別 被害地域の指定を受ける		農業政策課
7	県単独融資制度等の検討				既存の制度を補完する融資 制度等の創設について検討		農業政策課
8	農協等の被害状況の把握・ 報告			共同利用施設の被害状況 を把握し、国に報告		被害状況を把握し、 国に報告	
9	農業災害補償についての 報告					被害状況を把握し、 国に報告	
10	予算措置					予算措置	農業政策課 財政課
11	農林業災害対策資金制度 のPR					関係機関に制度の周知	広報広聴課
12	利子補給補助金の交付承認					市町村からの申請を承認	

【優先する通常業務】

優先順位	通常業務	復旧目標レベル	復旧フェーズ
1	歳入・歳出に関する業務	契約事務、支払事務の実施	第5フェーズ

【活用する協定】

--

(11-4) 環境農業推進課

部等	農業振興部	課等	環境農業推進課	電話	088-821-4531	3051
【災害対策本部体制時の基本対応】						
・応急対策業務(応急業務および優先する通常業務)の実行 ・災害対策本部および部内の繁忙業務の支援						

【応急業務】

優先順位	応急対策活動項目	第1フェーズ (3時間以内)	第2フェーズ (1日以内)	第3フェーズ (3日以内)	第4フェーズ (2週間以内)	第5フェーズ (1ヶ月以内)	関係課等
1	初動対応	職員の安全確保、 職員の安否確認	課の参集状況を確認、 配備体制を確保	職員の執務環境の 整備			
2	暖房用重油流出等状況の 把握		暖房用重油タンクからの流出状況の把握と対策				各農業振興センター 農業技術センター 果樹試験場 茶業試験場 農業大学校 農業担い手育成センター
3	農業に係る災害発生の防止		農業等の外界への 流亡対策				各農業振興センター 農業技術センター 果樹試験場 茶業試験場 農業大学校 農業担い手育成センター 病害虫防除所
4	課内活動の進捗把握・調整・ 報告			活動状況を把握し調整を図り、 主管課へ報告			
5	農作物の災害状況調査				被害状況の収集、取りまとめ		各農業振興センター
6	農作物の防疫に関すること				病害等発生による被害軽減対策		病害虫防除所
7	農作物の適正処理の啓発				廃棄農作物の情報収集、 農作物廃棄物の収集運搬 方法の調整、廃棄物対策班への 情報提供	廃棄農作物の適正 処理の啓発	
8	事業再開に係る支援(専門家の 派遣等)に関すること				専門家の派遣等による事業再開の 支援		各農業振興センター 農業技術センター 果樹試験場 茶業試験場
9	受託・共同研究の継続・中止等の 調整				研究機関との協議、 事務・出納処理		農業技術センター 果樹試験場 茶業試験場
10	園芸用ハウスの被害状況把握と 復旧支援				県内各産地の園芸用ハウスの 被害状況把握	被害状況把握と復旧への 支援	各農業振興センター

高知県南海トラフ地震応急対策活動要領 第2編 応急対策業務編

【優先する通常業務】

優先順位	通常業務	復旧目標レベル	復旧フェーズ
1	肥料の生産・販売及び農薬販売者の届出事務に関する業務	届出事務の実施	第5フェーズ
2	歳出・歳入事務に関する業務	契約事務、支払事務の実施	第5フェーズ

【活用する協定】

--

(11-5) 農業イノベーション推進課

部等	農業振興部	課等	農業イノベーション推進課	電話	088-821-4514	4583
〔災害対策本部体制時の基本対応〕						
<ul style="list-style-type: none"> ・応急対策業務(応急業務および優先する通常業務)の実行 ・災害対策本部および部内の繁忙業務の支援 ・災害対策本部事務局への要員派遣 						

【応急業務】

優先順位	応急対策活動項目	第1フェーズ (3時間以内)	第2フェーズ (1日以内)	第3フェーズ (3日以内)	第4フェーズ (2週間以内)	第5フェーズ (1ヶ月以内)	関係課等
1	初動対応	職員の安全確保、 職員の安否確認	課の参集状況を 確認、配備体制 を確保	職員の執務環境 の整備			
2	園芸用ハウスの被害状況把握と復旧支援				県内各産地の園 芸用ハウスの被	被害状況把握と 復旧への支援	
3	課内活動の進捗把握・調整・報告			活動状況を把握し調整を図り、主管課へ報告			

【優先する通常業務】

優先順位	通常業務	復旧目標レベル	復旧フェーズ
1	専門技術に関する業務(野菜・果樹・花き)	野菜・果樹・花きの専門技術に関する助言・指導の実施	第5フェーズ
2	歳出・歳入に関する業務	契約事務、支払事務の実施	第5フェーズ

【活用する協定】

--

(11-6) 農産物マーケティング戦略課

部等	農業振興部	課等	農産物マーケティング戦略課	電話	088-821-4541	4806
〔災害対策本部体制時の基本対応〕						
・応急対策業務(応急業務および優先する通常業務)の実行 ・災害対策本部および部内の繁忙業務の支援						

【応急業務】

優先順位	応急対策活動項目	第1フェーズ (3時間以内)	第2フェーズ (1日以内)	第3フェーズ (3日以内)	第4フェーズ (2週間以内)	第5フェーズ (1ヶ月以内)	関係課等
1	初動対応	職員の安全確保、 職員の安否確認	課の参集状況を 確認、配備体制 を確保	職員の執務環境 の整備			
2	卸売市場施設の被害状況 の調査			県内の青果・花き の卸売市場の被 害状況等を把握 し、関係機関へ 報告			
3	被災集出荷場、園芸流通セ ンターの機能回復支援			県内各JA集出荷 場等の被害状況 の把握	県内各JA集出荷場等の機能回復支 援		
4	課内活動の進捗把握・調 整・報告			活動状況を把握し調整を図り、主管課へ報告			

【優先する通常業務】

優先順位	通常業務	復旧目標レベル	復旧フェーズ
1	予算・決算・歳入・歳出に関 する業務	契約事務、支払事務の実施	第5フェーズ

【活用する協定】

災害救助に必要な食料品の調達に関する協定書(園芸連)

(11-7) 畜産振興課

部等	農業振興部	課等	畜産振興課	電話	088-821-4553	3092
〔災害対策本部体制時の基本対応〕						
・応急対策業務(応急業務および優先する通常業務)の実行 ・災害対策本部および部内の繁忙業務の支援						

【応急業務】

優先順位	応急対策活動項目	第1フェーズ (3時間以内)	第2フェーズ (1日以内)	第3フェーズ (3日以内)	第4フェーズ (2週間以内)	第5フェーズ (1ヶ月以内)	関係課等
1	初動対応	職員の安全確保、 職員の安否確認	課の参集状況を 確認、配備体制 を確保	職員の執務環境 の整備			
2	家畜の衛生管理と防疫			家畜排せつ物の衛生管理と家畜疾病への衛生対策と 家畜診療			
3	飼料の供給			家畜に給与する飼料や水の確保と脱糶対策			
4	死亡畜の適正処理			畜舎倒壊、衰弱等による死亡畜の適正な処理			
5	被害集約と現地調査			被害報告と現地調査に基づく支援地 域、方法の確定			
6	課内活動の進捗把握・調 整・報告			活動状況を把握し調整を図り、主管課へ報告			
7	支援体制			動員体制の構築と具体的対応の計画作成			
8	資材整備			必要機材や薬品、用具の整備			
9	死亡畜についての情報収集 及び発生見込み並びに処分			発生場所及び見込み量等について、家畜保健衛生所か ら報告を受け、収集搬送方法を調整し、処分を開始			
10	へい獣処理			死亡した家畜の処理に係る衛生指導			
11	家畜排せつ物の処理			家畜排せつ物の適正処理に係る指導			
12	緊急地域の現地対応				計画に基づく各地域(場所)へ家保に よる対応の実施		
13	被災畜産農家の復旧				被災して経営困難となった畜産農家 に対する復旧支援		

【優先する通常業務】

優先順位	通常業務	復旧目標レベル	復旧フェーズ
1	歳出・歳入事務に関する業 務	契約事務、支払事務の実施	第5フェーズ

【活用する協定】

--

(11-8) 農業基盤課

部等	農業振興部	課等	農業基盤課	電話	088-821-4566	3107
〔災害対策本部体制時の基本対応〕						
・応急対策業務(応急業務および優先する通常業務)の実行 ・災害対策本部および部内の繁忙業務の支援						

【応急業務】

優先順位	応急対策活動項目	第1フェーズ (3時間以内)	第2フェーズ (1日以内)	第3フェーズ (3日以内)	第4フェーズ (2週間以内)	第5フェーズ (1ヶ月以内)	関係課等
1	初動対応	職員の安全確保、 職員の安否確認	課の参集状況を 確認、配備体制 を確保	職員の執務環境 の整備			
2	被害状況の把握(ため池)			ため池の被害状況を把握			各農業振興センター(基盤整備課)
3	応急対策(ため池)			二次災害の防止			各農業振興センター(基盤整備課)
4	被害状況の把握(地すべり)			地すべりの被害状況を把握			各農業振興センター(基盤整備課)
5	応急対策(地すべり)			二次災害の防止			各農業振興センター(基盤整備課)
6	被害状況の把握(農地浸水)			湛水被害及び排水ポンプ場の稼働状況の把握			各農業振興センター(基盤整備課)
7	応急対策(農地浸水)				湛水被害箇所の排水対策		各農業振興センター(基盤整備課)
8	被害状況の把握(その他の農地農業用施設)				農地農業用施設の被害状況を把握		各農業振興センター(基盤整備課)
9	応急対策(その他の農地農業用施設)				農地農業用施設の応急対策の実施		各農業振興センター(基盤整備課)
10	復旧計画の策定					ため池、地すべり、農地浸水等について、被害状況の詳細な調査を実施し、対策工を確定	各農業振興センター(基盤整備課)
11	課内活動の進捗把握・調整・報告			活動状況を把握し調整を図り、主管課へ報告			

【優先する通常業務】

優先順位	通常業務	復旧目標レベル	復旧フェーズ
1	各種工事・委託事業の契約・支払いに関する業務	契約事務、支払事務の実施	第5フェーズ
2	歳入・歳出に関する業務	契約事務、支払事務の実施	第5フェーズ

【活用する協定】

--

(11-9) 競馬対策課

部等	農業振興部	課等	競馬対策課	電話	088-821-4503	
〔災害対策本部体制時の基本対応〕						
・応急対策業務(応急業務および優先する通常業務)の実行 ・災害対策本部および部内の繁忙業務の支援						

【応急業務】

優先順位	応急対策活動項目	第1フェーズ (3時間以内)	第2フェーズ (1日以内)	第3フェーズ (3日以内)	第4フェーズ (2週間以内)	第5フェーズ (1ヶ月以内)	関係課等
1	初動対応	職員の安全確保、 職員の安否確認	課の参集状況を 確認、配備体制 を確保	職員の執務環境 の整備			
2	人的被災状況の確認及び 安全の確保		来場者・競馬関係者等の人的被災 状況確認・安全確保について調整				
3	二次災害防止のための被災 状況確認		漏水、漏電、ガス漏れ、ひび割れ等 の確認				
4	災害対応への支援体制整備		支援が必要な活動について事前想 定との調整、災害対応への支援体 制整備				
5	競馬組合への支援		競馬組合へ支援				
6	競馬場の土地・建物被災調 査			土地・建物の被災箇所調査			
7	課内活動の進捗把握・調 整・報告			活動状況を把握し調整を図り、主管課へ報告			
8	競馬場全体の被災状況把 握・分析				競馬再開に向けての課題抽出		
9	競馬再開に向けて競馬組合 と協議				競馬場の復旧対策協議		

【優先する通常業務】

優先順位	通常業務	復旧目標レベル	復旧フェーズ
1	歳出・歳入に関する業務	契約事務、支払事務の実施	第5フェーズ

【活用する協定】

--

(11-10) 安芸農業振興センター

部等	農業振興部	課等	安芸農業振興センター	電話	0887-34-3188	
【災害対策本部体制時の基本対応】						
・応急対策業務(応急業務および優先する通常業務)の実行 ・災害対策支部の業務の実施						

【応急業務】

優先順位	応急対策活動項目	第1フェーズ (3時間以内)	第2フェーズ (1日以内)	第3フェーズ (3日以内)	第4フェーズ (2週間以内)	第5フェーズ (1ヶ月以内)	関係課等
1	初動対応	職員の安全確保、 職員の安否確認	センターの参集 状況を確認、配 備体制を確保	職員の執務環境 の整備			農業基盤課 環境農業推進課
2	暖房用重油流出等状況の 把握		暖房用重油タンクからの流出状況の把握と対策				
3	農業に係る災害発生の防止		農業等の外界へ の流亡対策				環境農業推進課
4	被害状況の把握(ため池)			ため池の被害状況を把握			農業基盤課
5	応急対策(ため池)			二次災害の防止			農業基盤課
6	被害状況の把握(農地浸 水)			湛水被害及び排水ポンプ場の稼働状 況の把握			農業基盤課
7	応急対策(農地浸水)				湛水被害箇所の排水対策		農業基盤課
8	被害状況の把握(その他の 農地農業用施設)				農地農業用施設の被害状況を把握		農業基盤課
9	応急対策(その他の農地農 業用施設)				農地農業用施設の応急対策の実施		農業基盤課
10	農作物の災害状況調査				被害状況の収集、取りまとめ		環境農業推進課
11	農作物の防疫に関する業務				病害等発生による被害軽減対策		
12	農作物の適正処理の啓発				廃棄農作物の情報収集、農作物廃 棄物の収集運搬 方法の調整、廃棄 物対策班への情 報提供	廃棄農作物の適 正処理の啓発	環境農業推進課
13	事業再開に係る支援(専門 家の派遣等)に関する業務				専門家の派遣等による事業再開の 支援		環境農業推進課
14	復旧計画の策定					ため池、農地浸 水等について、被 害状況の詳細な 調査を実施し、対 策工を確定	

【優先する通常業務】

優先順位	通常業務	復旧目標レベル	復旧フェーズ
1	歳入・歳出に関する業務	契約事務、支払事務の実施	第5フェーズ
2	各種工事・委託事業の契 約・支払いに関する業務	契約事務、支払事務の実施	第5フェーズ

【活用する協定】

--

(11-11) 安芸農業振興センター 農業改良普及課室戸支所

部等	農業振興部	課等	安芸農業振興センター 農業改良普及課室戸支所	電話	0887-22-0268	
【災害対策本部体制時の基本対応】						
<ul style="list-style-type: none"> ・応急対策業務(応急業務および優先する通常業務)の実行 ・災害対策支部の業務の実施 						

【応急業務】

優先順位	応急対策活動項目	第1フェーズ (3時間以内)	第2フェーズ (1日以内)	第3フェーズ (3日以内)	第4フェーズ (2週間以内)	第5フェーズ (1ヶ月以内)	関係課等
1	初動対応	職員の安全確保、 職員の安否確認	普及所の参集状 況を確認、配備 体制を確保	職員の執務環境 の整備			
2	暖房用重油流出等状況の 把握		暖房用重油タンクからの流出状況の把握と対策				
3	農業に係る災害発生の防止		農業等の外界へ の流亡対策				
4	農作物の適正処理の啓発				被害状況の収集、取りまとめ		
5	農作物の防疫に関する業務				病害等発生による被害軽減対策		
6	事業再開に係る支援(専門 家の派遣等)に関する業務				廃棄農作物の情報収集、農作物廃 棄物の収集運搬 方法の調整、廃棄 物対策班への情報提供	廃棄農作物の適 正処理の啓発	
7	農作物の災害状況調査				専門家の派遣等による事業再開の 支援		

【優先する通常業務】

優先順位	通常業務	復旧目標レベル	復旧フェーズ

【活用する協定】

--

(11-12) 中央東農業振興センター

部等	農業振興部	課等	中央東農業振興センター	電話	0887-53-5101	
〔災害対策本部体制時の基本対応〕						
・応急対策業務(応急業務および優先する通常業務)の実行 ・災害対策支部の業務の実施						

【応急業務】

優先順位	応急対策活動項目	第1フェーズ (3時間以内)	第2フェーズ (1日以内)	第3フェーズ (3日以内)	第4フェーズ (2週間以内)	第5フェーズ (1ヶ月以内)	関係課等
1	初動対応	職員の安全確保、 職員の安否確認	センターの参集 状況を確認、配 備体制を確保	職員の執務環境 の整備			
2	暖房用重油流出等状況の 把握		暖房用重油タンクからの流出状況の把握と対策				環境農業推進課
3	農業に係る災害発生の防止		農業等の外界へ の流出対策				環境農業推進課
4	被害状況の把握(ため池)			ため池の被害状況を把握			農業基盤課
5	応急対策(ため池)			二次災害の防止			農業基盤課
6	被害状況の把握(地すべり)			地すべりの被害状況を把握			農業基盤課
7	応急対策(地すべり)			二次災害の防止			農業基盤課
8	被害状況の把握(農地浸 水)			湛水被害及び排水ポンプ場の稼働状 況の把握			農業基盤課
9	応急対策(農地浸水)				湛水被害箇所の排水対策		農業基盤課
10	被害状況の把握(その他の 農地農業用施設)				農地農業用施設の被害状況を把握		農業基盤課
11	応急対策(その他の農地農 業用施設)				農地農業用施設の応急対策の実施		農業基盤課
12	農作物の災害状況調査				被害状況の収集、取りまとめ		環境農業推進課
13	農作物の防疫に関する業務				病害等発生による被害軽減対策		環境農業推進課
14	農作物の適正処理の啓発				廃棄農作物の情 報収集、農作物廃 棄物の収集運搬 方法の調整、廃棄 物対策班への情 報提供	廃棄農作物の適 正処理の啓発	環境農業推進課
15	事業再開に係る支援(専門 家の派遣等)に関する業務				専門家の派遣等による事業再開の 支援		環境農業推進課
16	復旧計画の策定					ため池、地すべ り、農地浸水等 について、被害状 況の詳細な調査 を実施し、対策工 を確定	農業基盤課

【優先する通常業務】

優先順位	通常業務	復旧目標レベル	復旧フェーズ
1	歳出・歳入事務	契約事務、支払事務の実施	第5フェーズ
2	各種工事・委託事業の契 約・支払いに関する業務	契約事務、支払事務の実施	第5フェーズ

【活用する協定】

--

(11-13) 中央東農業振興センター 嶺北農業改良普及所

部等	農業振興部	課等	中央東農業振興センター 嶺北農業改良普及所	電話	0887-82-0129	
[災害対策本部体制時の基本対応]						
・応急対策業務(応急業務および優先する通常業務)の実行 ・災害対策支部の業務の実施						

【応急業務】

優先順位	応急対策活動項目	第1フェーズ (3時間以内)	第2フェーズ (1日以内)	第3フェーズ (3日以内)	第4フェーズ (2週間以内)	第5フェーズ (1ヶ月以内)	関係課等
1	初動対応	職員の安全確保、 職員の安否確認	普及所の参集状 況を確認、配備 体制を確保	職員の執務環境 の整備			
2	暖房用重油流出等状況の 把握		暖房用重油タンクからの流出状況の把握と対策				環境農業推進課
3	農業に係る災害発生の防止		農薬等の外界へ の流出対策				環境農業推進課
4	農作物の災害状況調査				被害状況の収集、取りまとめ		環境農業推進課
5	農作物の防疫に関する業務				病害等発生による被害軽減対策		環境農業推進課
6	農作物の適正処理の啓発				廃棄農作物の情報収集、農作物廃棄物の収集運搬方法の調整、廃棄物対策班への情報提供	廃棄農作物の適正処理の啓発	環境農業推進課
7	事業再開に係る支援(専門家の派遣等)に関する業務				専門家の派遣等による事業再開の支援		環境農業推進課

【優先する通常業務】

優先順位	通常業務	復旧目標レベル	復旧フェーズ

【活用する協定】

--

(11-14) 中央西農業振興センター

部等	農業振興部	課等	中央西農業振興センター	電話	088-852-7266	
〔災害対策本部体制時の基本対応〕						
・応急対策業務(応急業務および優先する通常業務)の実行 ・災害対策支部の業務の実施						

【応急業務】

優先順位	応急対策活動項目	第1フェーズ (3時間以内)	第2フェーズ (1日以内)	第3フェーズ (3日以内)	第4フェーズ (2週間以内)	第5フェーズ (1ヶ月以内)	関係課等
1	初動対応	職員の安全確保、 職員の安否確認	センターの参集 状況を確認、配 備体制を確保	職員の執務環境 の整備			
2	暖房用重油流出等状況の 把握		暖房用重油タンクからの流出状況の把握と対策				
3	農業に係る災害発生の防止		農業等の保管場 所から外界への 流出状況の把握 と対策				
4	被害状況の把握(ため池)			ため池の被害状況を把握			
5	応急対策(ため池)			二次災害の防止			
6	被害状況の把握(地すべり)			地すべりの被害状況を把握			
7	応急対策(地すべり)			二次災害の防止			
8	被害状況の把握(農地浸 水)			湛水被害及び排水ポンプ場の稼働状 況の把握			
9	応急対策(農地浸水)			湛水被害箇所の排水対策			
10	被害状況の把握(その他の 農地農業用施設)			農地農業用施設の被害状況を把握			
11	応急対策(その他の農地農 業用施設)			農地農業用施設の応急対策の実施			
12	農作物・施設の災害状況調 査			被害状況の調査、収集及び取りまと め			
13	農作物の防疫に関する業務			病害発生状況に応じた被害軽減対 策の実施			
14	農作物の適正処理の啓発			廃棄農作物の情報 収集、収集運搬 方法の調整及び 廃棄物対策班へ の情報提供	廃棄農作物の適 正処理の啓発		
15	事業再開に係る支援(専門 家の派遣等)に関する業務			専門家の派遣等による事業再開の 支援			
16	復旧計画の策定				ため池、地すべ り、農地浸水等 について、被害状 況の詳細な調査 を実施し、対策工 を確定		

【優先する通常業務】

優先順位	通常業務	復旧目標レベル	復旧フェーズ
1	歳出・歳入事務	契約事務、支払事務の実施	第5フェーズ
2	各種工事・委託事業の契 約・支払いに関する業務	契約事務、支払事務の実施	第5フェーズ

【活用する協定】

--

(11-15) 中央西農業振興センター 高知農業改良普及所

部等	農業振興部	課等	中央西農業振興センター 高知農業改良普及所	電話	088-861-0711	
【災害対策本部体制時の基本対応】						
・応急対策業務(応急業務および優先する通常業務)の実行 ・災害対策本部および部内の繁忙業務の支援						

【応急業務】

優先順位	応急対策活動項目	第1フェーズ (3時間以内)	第2フェーズ (1日以内)	第3フェーズ (3日以内)	第4フェーズ (2週間以内)	第5フェーズ (1ヶ月以内)	関係課等
1	初動対応	職員の安全確保、 職員の安否確認	普及所の参集状 況を確認、配備 体制を確保	職員の執務環境 の整備			
2	暖房用重油流出等状況の 把握		暖房用重油タンクからの流出状況の把握と対策				
3	農業に係る災害発生防止		農薬等の保管場 所から外界への 流出状況の把握 と対策				
4	農作物・施設の災害状況調 査				被害状況の調査、収集及び取りま とめ		
5	農作物の防疫に関する業務				病害発生状況に応じた被害軽減対 策の実施		
6	農作物の適正処理の啓発				廃棄農作物の情 報収集、収集運搬 方法の調整及び 廃棄物対策班へ の情報提供	廃棄農作物の適 正処理の啓発	
7	事業再開に係る支援(専門 家の派遣等)に関する業務				専門家の派遣等による事業再開の 支援		

【優先する通常業務】

優先順位	通常業務	復旧目標レベル	復旧フェーズ

【活用する協定】

--

(11-16) 中央西農業振興センター 高吾農業改良普及所

部等	農業振興部	課等	中央西農業振興センター 高吾農業改良普及所	電話	0889-22-1175	
----	-------	----	--------------------------	----	--------------	--

【災害対策本部体制時の基本対応】

- ・応急対策業務(応急業務および優先する通常業務)の実行
- ・災害対策支部の業務の実施

【応急業務】

優先順位	応急対策活動項目	第1フェーズ (3時間以内)	第2フェーズ (1日以内)	第3フェーズ (3日以内)	第4フェーズ (2週間以内)	第5フェーズ (1ヶ月以内)	関係課等
1	初動対応	職員の安全確保、 職員の安否確認	普及所の参集状 況を確認、配備 体制を確保	職員の執務環境 の整備			
2	暖房用重油流出等状況の 把握		暖房用重油タンクからの流出状況の把握と対策				
3	農業に係る災害発生防止		農業等の保管場 所から外界への 流亡状況の把握 と対策				
4	農作物・施設の災害状況調 査				被害状況の調査、収集及び取りま とめ		
5	農作物の防疫に関する業務				病害発生状況に応じた被害軽減対 策の実施		
6	農作物の適正処理の啓発				廃棄農作物の情報 収集、収集運搬 方法の調整及び 廃棄物対策班へ の情報提供	廃棄農作物の適 正処理の啓発	
7	事業再開に係る支援(専門 家の派遣等)に関する業務				専門家の派遣等による事業再開の 支援		

【優先する通常業務】

優先 順位	通常業務	復旧目標レベル	復旧フェーズ

【活用する協定】

--

(11-17) 須崎農業振興センター

部等	農業振興部	課等	須崎農業振興センター	電話	0889-42-2377	
〔災害対策本部体制時の基本対応〕						
・応急対策業務(応急業務および優先する通常業務)の実行 ・災害対策支部の業務の実施						

【応急業務】

優先順位	応急対策活動項目	第1フェーズ (3時間以内)	第2フェーズ (1日以内)	第3フェーズ (3日以内)	第4フェーズ (2週間以内)	第5フェーズ (1ヶ月以内)	関係課等
1	初動対応	職員の安全確保、 職員の安否確認	センターの参集 状況を確認、配 備体制を確保	職員の執務環境 の整備			
2	暖房用重油流出等状況の 把握		暖房用重油タンクからの流出状況の把握と対策				
3	農業に係る災害発生の防止		農業等の外界への流亡対策				
4	被害状況の把握(ため池)			ため池の被害状況を把握			
5	応急対策(ため池)			二次災害の防止			
6	被害状況の把握(地すべり)			地すべりの被害状況を把握			
7	応急対策(地すべり)			二次災害の防止			
8	被害状況の把握(農地浸 水)			湛水被害及び排水ポンプ場の稼働状 況の把握			
9	応急対策(農地浸水)				湛水被害箇所の排水対策		
10	被害状況の把握(その他の 農地農業用施設)				農地農業用施設の被害状況を把握		
11	応急対策(その他の農地農 業用施設)				農地農業用施設の応急対策の実施		
12	農作物の災害状況調査				被害状況の収集、取りまとめ		
13	農作物の防疫に関する業務				病害等発生による被害軽減対策		
14	農作物の適正処理の啓発				廃棄農作物の情報収集、農作物廃 棄物の収集運搬 方法の調整、廃棄 物対策班への情 報提供	廃棄農作物の適 正処理の啓発	
15	事業再開に係る支援(専門 家の派遣等)に関する業務				専門家の派遣等による事業再開の 支援		
16	復旧計画の策定					ため池、地すべ り、農地浸水等 について、被害状 況の詳細な調査 を実施し、対策工 を確定	

【優先する通常業務】

優先順位	通常業務	復旧目標レベル	復旧フェーズ
1	歳出・歳入事務	契約事務、支払事務の実施	第5フェーズ
2	各種工事・委託事業の契 約・支払いに関する業務	契約事務、支払事務の実施	第5フェーズ

【活用する協定】

--

(11-18) 須崎農業振興センター 高南農業改良普及所

部等	農業振興部	課等	須崎農業振興センター 高南農業改良普及所	電話	0880-22-1126	
【災害対策本部体制時の基本対応】						
・応急対策業務(応急業務および優先する通常業務)の実行 ・災害対策支部の業務の実施						

【応急業務】

優先順位	応急対策活動項目	第1フェーズ (3時間以内)	第2フェーズ (1日以内)	第3フェーズ (3日以内)	第4フェーズ (2週間以内)	第5フェーズ (1ヶ月以内)	関係課等
1	初動対応	職員の安全確保、 職員の安否確認	普及所の参集状 況を確認、配備 体制を確保	職員の執務環境 の整備			
2	暖房用重油流出等状況の 把握		暖房用重油タンクからの流出状況の把握と対策				
3	農業に係る災害発生の防止		農薬等の外界へ の流亡対策				
4	農作物の災害状況調査				被害状況の収集、取りまとめ		
5	農作物の防疫に関する業務				病害等発生による被害軽減対策		
6	農作物の適正処理の啓発				廃棄農作物の情 報収集、農作物廃 棄物の収集運搬 方法の調整、廃棄 物対策班への情 報提供	廃棄農作物の適 正処理の啓発	
7	事業再開に係る支援(専門 家の派遣等)に関する業務				専門家の派遣等による事業再開の 支援		

【優先する通常業務】

優先順位	通常業務	復旧目標レベル	復旧フェーズ

【活用する協定】

--

(11-19) 幡多農業振興センター

部等	農業振興部	課等	幡多農業振興センター	電話	0880-35-5975	
〔災害対策本部体制時の基本対応〕						
・応急対策業務(応急業務および優先する通常業務)の実行 ・災害対策支部の業務の実施						

【応急業務】

優先順位	応急対策活動項目	第1フェーズ (3時間以内)	第2フェーズ (1日以内)	第3フェーズ (3日以内)	第4フェーズ (2週間以内)	第5フェーズ (1ヶ月以内)	関係課等
1	初動対応	職員の安全確保、 職員の安否確認	センターの参集 状況を確認、配 備体制を確保	職員の執務環境 の整備			
2	暖房用重油流出等状況の 把握		暖房用重油タンクからの流出状況の把握と対策				幡多福祉保健所
3	農業に係る災害発生の防止		農業等の外界へ の流出対策				幡多福祉保健所
4	被害状況の把握(ため池)			ため池の被害状況を把握			幡多土木事務所
5	応急対策(ため池)			二次災害の防止			幡多土木事務所
6	被害状況の把握(地すべり)			地すべりの被害状況を把握			幡多土木事務所
7	応急対策(地すべり)			二次災害の防止			幡多土木事務所
8	被害状況の把握(農地浸 水)			湛水被害及び排水ポンプ場の稼働状 況の把握			幡多土木事務所
9	応急対策(農地浸水)				湛水被害箇所の排水対策		幡多土木事務所
10	被害状況の把握(その他の 農地農業用施設)				農地農業用施設の被害状況を把握		幡多土木事務所
11	応急対策(その他の農地農 業用施設)				農地農業用施設の応急対策の実施		幡多土木事務所
12	農作物の災害状況調査				被害状況の収集、取りまとめ		
13	農作物の防疫に関する業務				病害等発生による被害軽減対策		
14	農作物の適正処理の啓発				廃棄農作物の情 報収集、農作物廃 棄物の収集運搬 方法の調整、廃棄 物対策班への情 報提供	廃棄農作物の適 正処理の啓発	
15	事業再開に係る支援(専門 家の派遣等)に関する業務				専門家の派遣等による事業再開の 支援		
16	復旧計画の策定					ため池、地すべ り、農地浸水等に ついて、被害状 況の詳細な調査 を実施し、対策工 を確定	

【優先する通常業務】

優先順位	通常業務	復旧目標レベル	復旧フェーズ
1	各種工事・委託事業の契 約・支払いに関する業務	契約事務、支払事務の実施	第5フェーズ
2	歳出・歳入事務	契約事務、支払事務の実施	第5フェーズ

【活用する協定】

--

(11-20) 農業技術センター

部等	農業振興部	課等	農業技術センター	電話	088-863-4911	
〔災害対策本部体制時の基本対応〕						
・応急対策業務(応急業務および優先する通常業務)の実行 ・災害対策支部の業務の実施						

【応急業務】

優先順位	応急対策活動項目	第1フェーズ (3時間以内)	第2フェーズ (1日以内)	第3フェーズ (3日以内)	第4フェーズ (2週間以内)	第5フェーズ (1ヶ月以内)	関係課等
1	初動対応	職員の安全確保、 職員の安否確認	センターの参集 状況を確認、配 備体制を確保	職員の執務環境 の整備			環境農業推進課
2	施設等の被害状況の把握		庁舎・施設等の 被災状況の収 集・報告				環境農業推進課
3	二次災害の有無の確認		重油タンクからの 流出等二次災害 の確認と可能性 判断				環境農業推進 課、中央東農業 振興センター、中央 東福祉保健所
4	二次災害の防止		破損箇所等の応急措置、関係機関 への連絡				環境農業推進 課、中央東農業 振興センター、中央 東福祉保健所
5	南国市遺体安置所の設置 許可		南国市からの申 請の処理と本課 への連絡				環境農業推進 課、管財課、南国 市
6	復旧状況の把握・報告			復旧状況の把握と主管課への報告			環境農業推進課
7	試験研究機能の暫定復旧			試験研究機能の暫定的な復旧			環境農業推進課
8	受託・共同研究の継続・中 止等の調整				本課、研究機関と の協議、事務・出 納処理		環境農業推進課

【優先する通常業務】

優先順位	通常業務	復旧目標レベル	復旧フェーズ
1	歳入歳出予算の経理	支払事務の実施	第5フェーズ

【活用する協定】

--

(11-21) 農業技術センター果樹試験場

部等	農業振興部	課等	農業技術センター果樹試験場	電話	088-844-1120	
【災害対策本部体制時の基本対応】						
・応急対策業務(応急業務および優先する通常業務)の実行 ・災害対策支部の業務の実施						

【応急業務】

優先順位	応急対策活動項目	第1フェーズ (3時間以内)	第2フェーズ (1日以内)	第3フェーズ (3日以内)	第4フェーズ (2週間以内)	第5フェーズ (1ヶ月以内)	関係課等
1	初動対応	職員の安全確保、 職員の安否確認	職員の参集状況 を確認、配備体 制を確保	職員の執務環境 の整備			
2	施設等の被害状況の把握		庁舎・施設等の 被災状況の収 集・報告				
3	二次災害の有無の確認		重油タンクから の流出や土地崩 壊等の発生、隣 地へ影響等を確 認				
4	二次災害の防止		破損箇所の応急措置、関係機関へ の連絡				
5	場内活動の進捗把握・調 整・報告			活動状況を把握し調整を図り、主管課へ報告			
6	施設機能の暫定復旧				被災施設・設備の修繕		
7	受託・共同研究の継続・中 止等の調整				本課、研究機関との協議、事務・出 納処理		環境農業推進課

【優先する通常業務】

優先順位	通常業務	復旧目標レベル	復旧フェーズ
1	歳入、歳出に関する業務	歳入、歳出事務の実施	第5フェーズ

【活用する協定】

--

(11-22) 農業技術センター茶業試験場

部等	農業振興部	課等	農業技術センター茶業試験場	電話	0889-32-1024	
〔災害対策本部体制時の基本対応〕						
・応急対策業務(応急業務および優先する通常業務)の実行 ・災害対策支部の業務の実施						

【応急業務】

優先順位	応急対策活動項目	第1フェーズ (3時間以内)	第2フェーズ (1日以内)	第3フェーズ (3日以内)	第4フェーズ (2週間以内)	第5フェーズ (1ヶ月以内)	関係課等
1	初動対応	職員の安全確保、 職員の安否確認	センターの参集 状況を確認、配 備体制を確保	職員の執務環境 の整備			
2	被害状況把握・情報収集		庁舎・施設等の 被災状況の収 集・報告				
3	二次災害の有無の確認		重油タンクからの 流出や土地崩壊 等の発生、隣地 へ影響等を確認				
4	二次災害の防止		破損箇所の応急措置、関係機関へ の連絡				
5	場内活動の進捗把握・調 整・報告			活動状況を把握し調整を図り、主管課へ報告			
6	施設機能の暫定復旧				被災施設・設備の修繕		
7	受託・共同研究の継続・中 止等の調整				本課、研究機関と の協議、事務・出 納処理		

【優先する通常業務】

優先順位	通常業務	復旧目標レベル	復旧フェーズ
1	歳入・歳出全般に関する業 務	契約・支払事務の実施	第5フェーズ

【活用する協定】

--

(11-23) 農業大学校

部等	農業振興部	課等	農業大学校	電話	088-892-3000	
----	-------	----	-------	----	--------------	--

〔災害対策本部体制時の基本対応〕

・応急対策業務(応急業務および優先する通常業務)の実行
 ・災害対策支部の業務の実施

【応急業務】

優先順位	応急対策活動項目	第1フェーズ (3時間以内)	第2フェーズ (1日以内)	第3フェーズ (3日以内)	第4フェーズ (2週間以内)	第5フェーズ (1ヶ月以内)	関係課等
1	初動対応	職員の安全確保、 職員の安否確認	職員の参集状況 を確認、配備体 制を確保	職員の執務環境 の整備			
2	農業大学校学生の安否確 認及び在寮生の帰宅	農業大学校学生 の安否確認	在寮生の帰宅				
3	暖房用重油流出等状況の 把握		暖房用重油タンクからの流出状況の把握と対策				
4	農業に係る災害発生防止		農業等の外界へ の流亡対策				
5	施設・設備の被害状況の把 握		被害状況の把握及び応急措置				

【優先する通常業務】

優先順位	通常業務	復旧目標レベル	復旧フェーズ
1	歳出・歳入事務	契約事務、支払事務の実施	第5フェーズ
2	講義・実習再開に向けた業 務	講義・実習の再開	第5フェーズ

【活用する協定】

--

(11-24) 農業担い手育成センター

部等	農業振興部	課等	農業担い手育成センター	電話	0880-24-0007	
〔災害対策本部体制時の基本対応〕						
・応急対策業務〔応急業務及び優先する通常業務〕の実行 ・災害対策本部及び部内の繁忙業務の支援						

【応急業務】

優先順位	応急対策活動項目	第1フェーズ (3時間以内)	第2フェーズ (1日以内)	第3フェーズ (3日以内)	第4フェーズ (2週間以内)	第5フェーズ (1ヶ月以内)	関係課等
1	初動対応	職員の安全確保、 職員の安否確認	職員の参集状況 を確認、配備体 制を確保	職員の執務環境 の整備			農業担い手支援課
2	農業担い手育成センター長期研修生の安否確認及び 在寮生の帰宅(県内)・避難 生活(避難場所・物資)の確 保	農業担い手育成 センター長期研修 生の安否確認	農業担い手育成センター長期研修 生の帰宅(県内)・避難生活の確保		農業担い手育成 センター長期研修 生の帰宅(県内)・ 避難生活の確保、 農業担い手育成 センター長期研修 生の避難生活の 確保		農業担い手支援課
3	施設の被害状況の把握		施設の被害状況 の把握	被災施設の2次 災害防止対策の 実施	被災施設の応急復旧		農業担い手支援課
4	暖房用重油流出等状況の 把握		暖房用重油タンクからの流出状況の 把握と対策				農業担い手支援課
5	燃油・潤滑油等の油類及び 農業に係る災害発生防止		燃油・潤滑油等の油類及び農業等 の外界への流亡対策				農業担い手支援課

【優先する通常業務】

優先順位	通常業務	復旧目標レベル	復旧フェーズ
1	歳出・歳入事務	契約事務、支払事務の実施	第5フェーズ

【活用する協定】

--

(11-25) 病虫害防除所

部等	農業振興部	課等	病虫害防除所	電話	088-863-1132	
〔災害対策本部体制時の基本対応〕						
・応急対策業務(応急業務および優先する通常業務)の実行 ・災害対策支部の業務の実施						

【応急業務】

優先順位	応急対策活動項目	第1フェーズ (3時間以内)	第2フェーズ (1日以内)	第3フェーズ (3日以内)	第4フェーズ (2週間以内)	第5フェーズ (1ヶ月以内)	関係課等
1	初動対応	職員の安全確保、 職員の安否確認	所の参集状況を 確認、配備体制 を確保	職員の執務環境 の整備			環境農業推進課
2	農業に係る災害発生の防止		農薬等の外界へ の流出対策				環境農業推進 課、中央東農業 振興センター、中央 東福祉保健所
3	復旧状況の把握・報告			復旧状況の把握と主管課への報告			環境農業推進課
4	所業務の暫定復旧			所業務の暫定的な復旧			環境農業推進課

【優先する通常業務】

優先順位	通常業務	復旧目標レベル	復旧フェーズ
1	歳出・歳入事務	支払事務の実施	第5フェーズ

【活用する協定】

--

(11-26) 畜産試験場

部等	農業振興部	課等	畜産試験場	電話	0889-22-0044	
〔災害対策本部体制時の基本対応〕						
・応急対策業務(応急業務および優先する通常業務)の実行 ・災害対策支部の業務の実施						

【応急業務】

優先順位	応急対策活動項目	第1フェーズ (3時間以内)	第2フェーズ (1日以内)	第3フェーズ (3日以内)	第4フェーズ (2週間以内)	第5フェーズ (1ヶ月以内)	関係課等
1	初動対応	職員の安全確保、 職員の安否確認	試験場の参集状 況を確認、配備 体制を確保	職員の執務環境 の整備			
2	施設・設備・飼養動物の被害調査		施設、設備、動物の被害調査、情報共有				
3	二次災害の防止		被害調査と並行し緊急を要する2次災害防止措置(漏水か所の止水栓操作、脱柵防止等)、情報共有				
4	飼養動物の手当		飼養動物の救出・手当	飼養動物の救出・手当 当面の飼料、飲料水の確保	飼料、飲料水の確保		
5	ライフラインの確保		ライフラインの確保(電源、燃料等応急対策)	ライフラインの確保			
6	状況調査・報告		職員の安否、参集状況、施設・設備・家畜の被害状況とりまとめ、本課へ報告 関係先の被害状況等情報収集・提供				
7	復旧作業		緊急を要する被害箇所への復旧、死亡家畜の処理	被害箇所の復旧			
8	活動の進捗把握・調整・報告			活動状況を把握し調整を図り、主管課へ報告			
9	受託・共同研究の継続・中止等の調整				本課、研究機関との協議、事務・出納処理		

【優先する通常業務】

優先順位	通常業務	復旧目標レベル	復旧フェーズ
1	家畜の飼養管理に関する業務	飲料水及び飼料の確保	第3フェーズ
2	試験研究・事業に関する業務	試験研究機能の暫定復旧	第4フェーズ
3	場内の環境整備に関する業務	施設機能の維持	第5フェーズ
4	歳入、歳出等経理に関する業務	契約事務、支払事務の実施	第5フェーズ

【活用する協定】

--

(11-27) 中央家畜保健衛生所

部等	農業振興部	課等	中央家畜保健衛生所	電話	088-852-7730	
〔災害対策本部体制時の基本対応〕						
・応急対策業務(応急業務および優先する通常業務)の実行 ・災害対策支部の業務の実施						

【応急業務】

優先順位	応急対策活動項目	第1フェーズ (3時間以内)	第2フェーズ (1日以内)	第3フェーズ (3日以内)	第4フェーズ (2週間以内)	第5フェーズ (1ヶ月以内)	関係課等
1	初動対応	職員の安全確保、 職員の安否確認	所の参集状況を確認、 配備体制を確保	職員の執務環境の 整備			
2	家畜の衛生管理と防疫			家畜排せつ物の衛生管理と家畜疾病への衛生対策と 家畜診療			
3	飼料の供給			家畜に給与する飼料や水の確保と脱糶対策			
4	死亡畜の適正処理			畜舎倒壊、衰弱等による死亡畜の適正な処理			
5	被害集約と現地調査			被害報告と現地調査に基づく支援地 域、方法の確定			
6	支援体制			動員体制の構築と具体的対応の計画作成			
7	資材整備			必要機材や薬品、用具の整備			
8	死亡畜についての情報収集 及び発生見込み並びに処分			発生場所及び見込み量等について、家畜保健衛生所か ら報告を受け、収集搬送方法を調整し、処分を開始			
9	へい獣処理			死亡した家畜の処理に係る衛生指導			
10	家畜排せつ物の処理			家畜排せつ物の適正処理に係る指導			
11	緊急地域の現地対応				実践的対応マニュアルに基づく各地 域(場所)へ家保による対応の実施		
12	被災畜産農家の復旧				被災して経営困難となった畜産農家 に対する復旧支援		

【優先する通常業務】

優先順位	通常業務	復旧目標レベル	復旧フェーズ
1	歳出・歳入事務	契約事務、支払事務の実施	第5フェーズ

【活用する協定】

--

(11-28) 西部家畜保健衛生所

部等	農業振興部	課等	西部家畜保健衛生所	電話	0880-37-2148	
〔災害対策本部体制時の基本対応〕						
・応急対策業務(応急業務および優先する通常業務)の実行 ・災害対策支部の業務の実施						

【応急業務】

優先順位	応急対策活動項目	第1フェーズ (3時間以内)	第2フェーズ (1日以内)	第3フェーズ (3日以内)	第4フェーズ (2週間以内)	第5フェーズ (1ヶ月以内)	関係課等
1	初動対応	職員の安全確保、 職員の安否確認	所の参集状況を 確認、配備体制 を確保	職員の執務環境 の整備			
2	家畜の衛生管理と防疫			家畜排せつ物の衛生管理と家畜疾病への衛生対策と 家畜診療			
3	飼料の供給			家畜に給与する飼料や水の確保と脱糶対策			
4	死亡畜の適正処理			畜舎倒壊、衰弱等による死亡畜の適正な処理			
5	被害集約と現地調査			被害報告と現地調査に基づく支援地 域、方法の確定			
6	支援体制			動員体制の構築と具体的対応の計画作成			
7	資材整備			必要機材や薬品、用具の整備			
8	死亡畜についての情報収集 及び発生見込み並びに処分			発生場所及び見込み量等について、家畜保健衛生所か ら報告を受け、収集搬送方法を調整し、処分を開始			
9	へい獣処理			死亡した家畜の処理に係る衛生指導			
10	家畜排せつ物の処理			家畜排せつ物の適正処理に係る指導			
11	緊急地域の現地対応				実践的対応マニュアルに基づく各地 域(場所)へ家保による対応の実施		
12	被災畜産農家の復旧				被災して経営困難となった畜産農家 に対する復旧支援		

【優先する通常業務】

優先順位	通常業務	復旧目標レベル	復旧フェーズ
1	歳出・歳入事務	契約事務、支払事務の実施	第5フェーズ

【活用する協定】

--

12 林業振興・環境部

(12-1) 林業環境政策課

部等	林業振興・環境部	課等	林業環境政策課	電話	088-821-4572	3120
[災害対策本部体制時の基本対応]						
・応急対策業務(応急業務および優先する通常業務)の実行 ・災害対策本部および部内の繁忙業務の支援						

【応急業務】

優先順位	応急対策活動項目	第1フェーズ (3時間以内)	第2フェーズ (1日以内)	第3フェーズ (3日以内)	第4フェーズ (2週間以内)	第5フェーズ (1ヶ月以内)	関係課等
1	初動対応	職員の安全確保、 職員の安否確認	課の参集状況を 確認、配備体制 を確保	職員の執務環境 の整備			
2	所管施設及び団体等との連 携体制の確保・維持及び職 員、施設利用者の安否確 認・安全の確保	所管する施設、団体との連絡体制の 確保と県民、職員の安否確認及び安 全確保を指示					
3	所管公園等の入園者等の 安否情報の把握及び安全 の確保	所管する施設、団体との連絡体制の 確保と県民、職員の安否確認及び安 全確保を指示(甬喜ヶ峰森林公園及 び県民の森工石山)					
4	所管施設等について二次災 害防止		森林研修セン ター情報交流館、 甬喜ヶ峰森林公 園森林学習展示 館について被災 状況及び危険箇 所を把握し、二次 災害防止措置を 指示	森林研修セン ター情報交流館、 甬喜ヶ峰森林公 園森林学習展示 館の応急危険度 判定及びびび割 れ等被害からの 安全の確保			建築課
5	所管公園等について二次災 害防止		甬喜ヶ峰森林公園及び県民の森工 石山の施設(一部歩道含む)につい て被災状況及び危険箇所を把握し、 二次災害防止措置を指示				
6	避難所開設支援		森林研修セン ター(情報交流 館)の応急修理・ 閉鎖等	所管する森林技 術センターと連携 し、支援及び受け 入れ体制を構築			建築課
7	部内活動の進捗把握・調 整・報告		課の活動状況等を確認し災対本部事務局へ報告				
8	施設の機能回復・維持				森林研修センター 情報交流館、甬 喜ヶ峰森林公園、 県民の森工石山 の施設(一部歩道 含む)の復旧計画 の作成		建築課
9	県有財産の被害調査の総 括				県有財産について 被害調査を総括		

【優先する通常業務】

優先順位	通常業務	復旧目標レベル	復旧フェーズ
1	職員の人事、サービスに関する業務(時間外手当、臨時職員関係、傷病報告、交通事故対応等)	所属の必要最小限の人員・事務処理機器の復元	第5フェーズ
2	林業環境政策課並びに兼務所属の庶務に関する業務	緊急性の高い契約事務、支払事務の実施	第5フェーズ

【活用する協定】

--

(12-2) 森づくり推進課

部署	林業振興・環境部	課等	森づくり推進課	電話	088-821-4571	3136
【災害対策本部体制時の基本対応】						
・応急対策業務(応急業務および優先する通常業務)の実行 ・災害対策本部および部内の繁忙業務の支援						

【応急業務】

優先順位	応急対策活動項目	第1フェーズ (3時間以内)	第2フェーズ (1日以内)	第3フェーズ (3日以内)	第4フェーズ (2週間以内)	第5フェーズ (1ヶ月以内)	関係課等
1	初動対応	職員の安全確保、 職員の安否確認	課の参集状況を 確認、配備体制 を確保	職員の執務環境 の整備			
2	林業大学校での学生の安 否確認及び安全の確保	連絡体制の確保、負傷者等の把握 及び安全確保を指示					
3	森林研修センター(研修館) での研修生等の安否確認 及び安全の確保	連絡体制の確保、負傷者等の把握 及び安全確保を指示					
4	森林関係団体の被害状況 把握			負傷者等の把握			
5	課内活動の進捗把握・調 整・報告			活動状況を把握し調整を図り、主管課へ報告			
6	県有財産被害状況の把握				県有財産(森林研 修センター、四万 十源流センター、 旧中央農業改良 普及センター、林 業大学校)の被害 調査		
7	県営林の被害調査の実施				県営林での被害 状況の把握		
8	林業の事業再開に係る支援				専門家の派遣等		

【優先する通常業務】

優先順位	通常業務	復旧目標レベル	復旧フェーズ
1	予算、経理及び庶務の手續 きに関する業務	緊急性の高い契約事務、支払事務の実施	第5フェーズ

【活用する協定】

--

(12-3) 木材増産推進課

部等	林業振興・環境部	課等	木材増産推進課	電話	088-821-4876	4876
〔災害対策本部体制時の基本対応〕						
・応急対策業務(応急業務および優先する通常業務)の実行 ・災害対策本部および部内の繁忙業務の支援						

【応急業務】

優先順位	応急対策活動項目	第1フェーズ (3時間以内)	第2フェーズ (1日以内)	第3フェーズ (3日以内)	第4フェーズ (2週間以内)	第5フェーズ (1ヶ月以内)	関係課等
1	初動対応	職員の安全確保、 職員の安否確認	課の参集状況を確認、 配備体制を確保	職員の執務環境の 整備			
2	森林被害地調査及び総括		森林被害(火災を含む)、 作業道崩壊等の被害情報の 収集、二次災害危険度調査 及びとりまとめ				
3	課内活動の進捗把握・ 調整・報告			活動状況を把握し調整を 図り、主管課へ報告			

【優先する通常業務】

優先順位	通常業務	復旧目標レベル	復旧フェーズ
1	予算、経理及び庶務の 手続きに関する業務	緊急性の高い契約事務、 支払事務の実施	第5フェーズ
2	原木の安定供給に関する 業務	林業事業者の被害に関する 情報収集	第5フェーズ
3	林業用種苗及び林木育種に 関する業務	苗畑被害に関する情報 収集	第5フェーズ

【活用する協定】

--

(12-4) 木材産業振興課

部等	林業振興・環境部	課等	木材産業振興課	電話	088-821-4592	3153
〔災害対策本部体制時の基本対応〕						
・応急対策業務(応急業務および優先する通常業務)の実行 ・災害対策本部および部内の繁忙業務の支援						

【応急業務】

優先順位	応急対策活動項目	第1フェーズ (3時間以内)	第2フェーズ (1日以内)	第3フェーズ (3日以内)	第4フェーズ (2週間以内)	第5フェーズ (1ヶ月以内)	関係課等
1	初動対応	職員の安全確保、 職員の安否確認	課の参集状況を 確認、配備体制を 確保	職員の執務環境 の整備			
2	木材産業関係被害調査と緊急 対策実施		木材等産業施設の被害情報の収集		被害報告、緊急対 応箇所の選定、緊 急対策策定、対策 指示	緊急対策の実施	
3	課内活動の進捗把握・調整・報 告			活動状況を把握し調整を図り、主管課へ報告			
4	復旧用木材資材供給体制の整 備				「災害対応用木材 供給体制構築事 業に関する連携協 定」で確保した備 蓄材の確認	ニーズの把握、 ルート及びストック ヤードの確保、 国や他県、木材 業界等との調整	住宅課
5	県内木材産業の災害復旧支援					企業の経営相 談、サポート体制 整備	
6	各種災害支援制度の運用					天災融資制度、 林業施設用災害 復旧制度、激甚 災害指定	

【優先する通常業務】

優先順位	通常業務	復旧目標レベル	復旧フェーズ
1	予算、経理及び庶務の手続き に関する業務	緊急性の高い契約事務、支払事務の実施	第5フェーズ

【活用する協定】

災害対応用木材供給体制構築事業に関する連携協定書(協同組合高幡木材センター、協同組合西部木材センター)

(12-5) 治山林道課

部等	林業振興・環境部	課等	治山林道課	電話	088-821-4867	3160
〔災害対策本部体制時の基本対応〕						
<ul style="list-style-type: none"> ・応急対策業務(応急業務および優先する通常業務)の実行 ・災害対策本部および部内の繁忙業務の支援 						

【応急業務】

優先順位	応急対策活動項目	第1フェーズ (3時間以内)	第2フェーズ (1日以内)	第3フェーズ (3日以内)	第4フェーズ (2週間以内)	第5フェーズ (1ヶ月以内)	関係課等
1	初動対応	職員の安全確保、 職員の安否確認	課の参集状況を 確認、配備体制 を確保	職員の執務環境 の整備			
2	山地災害発生箇所の情報 収集		山地災害発生箇所の情報収集と二次災害の防止				
3	治山及び林道施設の被災 情報収集		治山及び林道施設の被災情報収集				
4	林野庁への被害速報送付		林野庁への被害速報送付				
5	地すべり被害への対応			災害の拡大(二次災害)の防止			
6	現地調査			復旧計画を作るための現地調査等			
7	県庁関係課室との調整			県庁関係課室との調整			
8	市町村役場等、関係機関と の調整			市町村役場等、関係機関との調整			
9	課内活動の進捗把握・調 整・報告			活動状況を把握し調整を図り、主管課へ報告			
10	治山林道災害復旧計画の 検討				復旧計画の検討		
11	施設災害復旧経費の確定					治山及び林道施 設の災害普及経 費の確定	
12	災害関連事業の林野庁協 議					災害復旧に係る 林野庁との協議	

【優先する通常業務】

優先順位	通常業務	復旧目標レベル	復旧フェーズ
1	予算、経理及び庶務の手続 きに関する業務	緊急性の高い契約事務、支払事務の実施	第5フェーズ
2	契約事務に関する業務	緊急性の高い契約事務の実施	第5フェーズ
3	森林土木積算システムに関 する業務	土木積算システムの正常な運用	第5フェーズ
4	林道事業の設計・積算シス テムに関する業務	設計・積算システムの正常な運用	第5フェーズ
5	単価の改正及び登録に関す る業務	適正な単価の登録	第5フェーズ
6	林地開発の連絡調整に関す る業務	被災した開発事業地への指導の実施	第5フェーズ
7	林地開発の許可に関する業 務	開発許可及び開発許可更新業務の実施	第5フェーズ

【活用する協定】

--

(12-6) 環境計画推進課

部等	林業振興・環境部	課等	環境計画推進課	電話	088-821-4538	3217
〔災害対策本部体制時の基本対応〕						
・応急対策業務(応急業務および優先する通常業務)の実行 ・災害対策本部および部内の繁忙業務の支援						

【応急業務】

優先順位	応急対策活動項目	第1フェーズ (3時間以内)	第2フェーズ (1日以内)	第3フェーズ (3日以内)	第4フェーズ (2週間以内)	第5フェーズ (1ヶ月以内)	関係課等
1	初動対応	職員の安全確保、 職員の安否確認	課の参集状況を 確認、配備体制 を確保	職員の執務環境 の整備			
2	課内活動の進捗把握・調整・報告			活動状況を把握し調整を図り、主管課へ報告			

【優先する通常業務】

優先順位	通常業務	復旧目標レベル	復旧フェーズ
1	総務事務(調査照会等)	緊急性の高い契約事務、支払事務の実施	第5フェーズ

【活用する協定】

--

(12-7) 自然共生課

部等	林業振興・環境部	課等	自然共生課	電話	088-821-4842	3213
〔災害対策本部体制時の基本対応〕						
・応急対策業務(応急業務および優先する通常業務)の実行 ・災害対策本部および部内の繁忙業務の支援						

【応急業務】

優先順位	応急対策活動項目	第1フェーズ (3時間以内)	第2フェーズ (1日以内)	第3フェーズ (3日以内)	第4フェーズ (2週間以内)	第5フェーズ (1ヶ月以内)	関係課等
1	初動対応	職員の安全確保、 職員の安否確認	課の参集状況を 確認、配備体制 を確保	職員の執務環境 の整備			
2	県管理施設の被災状況調査	連絡体制の確保、負傷者等の把握及び安全確保を指示			牧野植物園、月見山こどもの森及び自然公園内の施設の被害状況把握		
3	牧野植物園、月見山こどもの森の被害状況把握等	牧野植物園、月見山こどもの森の来園者、職員の安否の把握及び対応	牧野植物園、月見山こどもの森の被害状況の把握及び対応				
4	牧野植物園、月見山こどもの森の二次災害の防止措置			牧野植物園、月見山こどもの森の危険箇所を把握し、二次災害防止措置を実施			
5	課内活動の進捗把握・調整・報告			活動状況を把握し調整を図り、主管課へ報告			
6	災害復旧					被災施設の復旧	

【優先する通常業務】

優先順位	通常業務	復旧目標レベル	復旧フェーズ
1	契約事務、支払事務	契約事務、支払事務の実施	第5フェーズ

【活用する協定】

--

(12-8) 環境対策課

部等	林業振興・環境部	課等	環境対策課	電話	088-821-4522	4522
〔災害対策本部体制時の基本対応〕						
・応急対策業務(応急業務および優先する通常業務)の実行 ・災害対策本部および部内の繁忙業務の支援						

【応急業務】

優先順位	応急対策活動項目	第1フェーズ (3時間以内)	第2フェーズ (1日以内)	第3フェーズ (3日以内)	第4フェーズ (2週間以内)	第5フェーズ (1ヶ月以内)	関係課等
1	初動対応	職員の安全確保、 職員の安否確認	課の参集状況を 確認、配備体制 を確保	職員の執務環境 の整備			
2	本庁舎等の機能回復・維持		庁内ライフライン の復旧、仮設トイレ 設置場所・し尿 収集体制の確保	同左。仮設トイレを調達			
3	課内活動の進捗把握・調整・報告		活動状況を把握し調整を図り、主管課へ報告				
4	廃棄物処理施設の被害状況の把握①		し尿処理施設の被災状況(稼働状況)の確認				
5	市町村被災状況の確認及び必要見込み量把握		市町村の被災状況や避難所等の開設状況を災害対策本部事務局等から確認。仮設トイレの必要見込み数を把握	同左。協定に基づき、被災市町村へ仮設トイレを搬送			
6	し尿処理対策の立案、実施		県外への要請を検討、臨時し尿(下水)処理施設の確保				
7	有害物質使用事業場の被災確認		有害物質等の飛散・流出等状況の把握				薬務衛生課、衛生環境研究所
8	廃棄物処理施設の被害状況の把握②		焼却施設、最終処分場等の被災状況(稼働状況)の確認				
9	被災情報の収集及び廃棄物発生量見込み		災害対策本部事務局から被災状況の収集				
10	アスベスト使用建築物の被災確認				アスベスト台帳による確認、解体時等の飛散防止対策指導		土木政策課、衛生環境研究所
11	し尿処理の市町村計画の取りまとめ、広域調整				処理ルート確保、広域調整		
12	環境汚染の調査実施				調査依頼、危険物情報の共有、対策依頼		衛生環境研究所
13	廃棄物処理の市町村計画の取りまとめ、広域調整				処理ルート確保 広域調整		
14	産業廃棄物処理団体等への協力要請				業者の被災状況を確認したうえで協力要請		
15	し尿運搬・処理の実施、進捗管理				し尿運搬・処理の実施、進捗管理		
16	想定していた処分計画の調整及び処分の実行				仮置き場及び処分場等についての調整		

【優先する通常業務】

優先順位	通常業務	復旧目標レベル	復旧フェーズ
1	予算、決算、庶務に関する業務	緊急性の高い契約事務、支払事務の実施	第5フェーズ

【活用する協定】

災害時における災害廃棄物処理等の協力に関する協定((一社)高知県産業廃棄物協会、(一社)高知県リサイクル協会、高知県し尿収集運搬支援連合会、(一社)高知県トラック協会、(一社)高知県建設業協会)
災害時における仮設トイレ等の供給協力に関する協定(日野興業(株)高知営業所)、
災害廃棄物の処理の協力に関する協定(住友大阪セメント(株)、須崎市)、
災害時における復旧、復興等事業の支援業務の実施に関する協定(一社)日本補償コンサルタント復興支援協会)

(12-9) 森林技術センター

部等	林業振興・環境部	課等	森林技術センター	電話	0887-52-5105	
【災害対策本部体制時の基本対応】						
・応急対策業務(応急業務および優先する通常業務)の実行 ・災害対策支部の業務の実施						

【応急業務】

優先順位	応急対策活動項目	第1フェーズ (3時間以内)	第2フェーズ (1日以内)	第3フェーズ (3日以内)	第4フェーズ (2週間以内)	第5フェーズ (1ヶ月以内)	関係課等
1	初動対応	職員の安全確保、 職員の安否確認	センターの参集 状況を確認、配 備体制を確保	職員の執務環境 の整備			林業環境政策課
2	二次災害の有無の確認		隣地等への二次 災害発生状況の 確認				林業環境政策課
3	二次災害の防止		発生防止のための破損箇所等の応 急措置				林業環境政策課 建築課
4	施設等の被害状況の把握・ 報告			人材、施設、設備、備品、薬品等の被害状況把握と主 管班への報告			林業環境政策課
5	施設機能の暫定復旧				試験研究機能の暫定的復旧		林業環境政策課 建築課

【優先する通常業務】

優先順位	通常業務	復旧目標レベル	復旧フェーズ
1	職員の福利厚生に関する業 務	所属の必要最小限の人員・事務処理機器の復元	第5フェーズ
2	歳出に関する業務	緊急性の高い支払事務の実施	第5フェーズ
3	収入に関する業務	収入事務の実施	第5フェーズ

【活用する協定】

--

(12-10) 安芸林業事務所

部等	林業振興・環境部	課等	安芸林業事務所	電話	0887-34-1181	
【災害対策本部体制時の基本対応】						
・応急対策業務(応急業務および優先する通常業務)の実行 ・災害対策支部の業務の実施						

【応急業務】

優先順位	応急対策活動項目	第1フェーズ (3時間以内)	第2フェーズ (1日以内)	第3フェーズ (3日以内)	第4フェーズ (2週間以内)	第5フェーズ (1ヶ月以内)	関係課等
1	初動対応	職員の安全確保、 職員の安否確認	事務所の参集状 況を確認、配備 体制を確保	職員の執務環境 の整備			林業環境政策課
2	工事中の治山・林道箇所の被災状況確認と緊急対策指示又は工事の一時中止(ライフラインの復旧を優先)	工事現場の安全確保・作業員の安否確認、工事中の治山・林道箇所の被災状況確認と緊急対策指示又は工事の一時中止(ライフラインの復旧を優先)		工事中の治山・林道箇所の被災情報収集、道路通行状況の確認を取りながら可能な限り現地調査等、治山林道課への報告	復旧計画を作るための現地調査等、治山林道課への報告		治山林道課
3	治山及び林道施設の被災情報収集		治山及び林道施設の被災情報収集、二次災害等の防止、治山林道課への報告	被災箇所の確定、復旧計画を作るための現地調査、治山林道課への報告等			治山林道課
4	山地災害発生箇所の情報収集		山地災害発生箇所の情報収集、治山林道課への報告、二次災害等の防止	被災箇所の確定、復旧計画を作るための現地調査、治山林道課への報告等			治山林道課
5	森林被害地調査及び総括		森林被害(火災を含む)・作業道崩壊等の被災情報の収集、二次災害危険度の調査、木材産業振興課への報告				木材増産推進課
6	木材産業関係被害調査と緊急対策実施		木材等産業施設の被災情報の収集、木材産業振興課への報告	緊急対策の指示	緊急対策の実施	木材産業振興課	
7	事務所内活動の進捗把握・調整・報告			活動状況を把握し調整を図り、主管課へ報告			林業環境政策課
8	市町村役場等、関係機関との調整			施設、山地の被災情報に基づき、関係機関と調整			治山林道課
9	地すべり被害への対応			災害の拡大(二次災害)の防止			治山林道課
10	治山林道災害復旧計画の検討 施設災害復旧経費の確定				施設、山地の被災情報に基づき、復旧計画を検討	治山・林道施設の災害復旧費の確定	治山林道課
11	林業の事業再開に係る支援				本課派遣専門家の受入準備等		森づくり推進課

【優先する通常業務】

優先順位	通常業務	復旧目標レベル	復旧フェーズ
1	職員の福利厚生に関する業務	所属の必要最小限の人員・事務処理機器の復元	第5フェーズ
2	歳入、歳出及び歳計外に関する業務	緊急性の高い支払事務の実施	第5フェーズ
3	物品の出納事務に関する業務	緊急性の高い物品等の調達事務、支払事務の実施	第5フェーズ
4	入札及び契約事務に関する業務	緊急性の高い契約事務の実施	第5フェーズ
5	林地開発に関する業務	開発許可及び開発許可更新業務の実施 被災した開発事業地及び事業者の情報収集	第5フェーズ
6	林木育種・優良種苗に関する業務	苗畑被害に関する情報収集	第5フェーズ

【活用する協定】

--

(12-11) 中央東林業事務所

部等	林業振興・環境部	課等	中央東林業事務所	電話	0887-53-0655	
〔災害対策本部体制時の基本対応〕						
・応急対策業務(応急業務および優先する通常業務)の実行 ・災害対策支部の業務の実施						

【応急業務】

優先順位	応急対策活動項目	第1フェーズ (3時間以内)	第2フェーズ (1日以内)	第3フェーズ (3日以内)	第4フェーズ (2週間以内)	第5フェーズ (1ヶ月以内)	関係課等
1	初動対応	職員の安全確保、 職員の安否確認	事務所の参集状 況を確認、配備 体制を確保	職員の執務環境 の整備			林業環境政策課
2	工事中の治山・林道箇所の被災状況確認と緊急対策指示又は工事の一時中止(ライフラインの復旧を優先)	工事現場の安全確保・作業員の安否確認、工事中の治山・林道箇所の被災状況確認と緊急対策指示又は工事の一時中止(ライフラインの復旧を優先)		工事中の治山・林道箇所の被災情報収集、道路通行状況の確認を取りながら可能な限り現地調査等、治山林道課への報告	復旧計画を作るための現地調査等、治山林道課への報告		治山林道課
3	所管公園等の入園者等の安否情報の把握及び安全の確保	県民の森工石山の入園者の安否確認を行い、救出。主管課に報告。					林業環境政策課
4	治山及び林道施設の被災情報収集		治山及び林道施設の被災情報収集、二次災害等の防止、治山林道課への報告	被災箇所の確定、復旧計画を作るための現地調査、治山林道課への報告等			治山林道課
5	山地災害発生箇所の情報収集		山地災害発生箇所の情報収集、治山林道課への報告、二次災害等の防止	被災箇所の確定、復旧計画を作るための現地調査、治山林道課への報告等			治山林道課
6	所管公園等について二次災害防止			県民の森工石山について被災状況及び危険施設を把握し、主管課へ報告。二次災害防止措置を実施。			林業環境政策課
7	森林被害地調査及び総括		森林被害(火災を含む)・作業道崩壊等の被災情報の収集、二次災害危険度の調査、木材増産推進課への報告				木材増産推進課
8	木材産業関係被害調査と緊急対策実施		木材等産業施設の被災情報の収集、木材産業振興課への報告		緊急対策の実施		木材産業振興課
9	事務所内活動の進捗把握・調整・報告			活動状況を把握し調整を図り、主管課へ報告			林業環境政策課
10	市町村役場等、関係機関との調整			施設、山地の被災情報に基づき、関係機関と調整			治山林道課
11	地すべり被害への対応			災害の拡大(二次災害)の防止			治山林道課
12	治山林道災害復旧計画の検討 施設災害復旧経費の確定				施設、山地の被災情報に基づき、復旧計画を検討	治山・林道施設の災害復旧費の確定	治山林道課
13	林業の事業再開に係る支援				本課派遣専門家の受入準備等		森づくり推進課
14	施設の機能回復・維持				県民の森工石山の復旧計画の作成		林業環境政策課

高知県南海トラフ地震応急対策活動要領 第2編 応急対策業務編

【優先する通常業務】

優先順位	通常業務	復旧目標レベル	復旧フェーズ
1	職員の福利厚生に関する業務	所属の必要最小限の人員・事務処理機器の復元	第5フェーズ
2	歳出、歳計外に関する業務	緊急性の高い支払事務の実施	第5フェーズ
3	物品の出納事務に関する業務	緊急性の高い物品等の調達事務、支払事務の実施	第5フェーズ
4	入札及び契約に関する業務	緊急性の高い契約事務の実施	第5フェーズ
5	森林の開発許可業務に関する業務	開発許可及び開発許可更新業務の実施 被災した開発事業地及び事業者の情報収集	第5フェーズ
6	優良種苗緑化事業に関する業務	苗畑被害に関する情報収集	第5フェーズ

【活用する協定】

--

(12-12) 中央東林業事務所嶺北林業振興事務所

部等	林業振興・環境部	課等	中央東林業事務所 嶺北林業振興事務所	電話	0887-82-0162	
[災害対策本部体制時の基本対応]						
・応急対策業務(応急業務および優先する通常業務)の実行 ・災害対策支部の業務の実施						

【応急業務】

優先順位	応急対策活動項目	第1フェーズ (3時間以内)	第2フェーズ (1日以内)	第3フェーズ (3日以内)	第4フェーズ (2週間以内)	第5フェーズ (1ヶ月以内)	関係課等
1	初動対応	職員の安全確保、 職員の安否確認	事務所の参集状 況を確認、配備 体制を確保	職員の執務環境 の整備			林業環境政策課
2	森林被害地調査及び総括		森林被害(火災を含む)・作業道崩壊等の被災情報の収集、二次災害危険度の調査、木材増産推進課への報告				木材増産推進課
3	木材産業関係被害調査と緊急対策実施		木材等産業施設の被災情報の収集、木材産業振興課への報告		緊急対策の指示	緊急対策の実施	木材産業振興課
4	事務所内活動の進捗把握・調整・報告			活動状況を把握し調整を図り、主管課へ報告			林業環境政策課
5	林業の事業再開に係る支援				本課派遣専門家の受け入れ準備等		森づくり推進課

【優先する通常業務】

優先順位	通常業務	復旧目標レベル	復旧フェーズ
1	職員の福利厚生に関する業務	所属の必要最小限の人員・事務処理機器の復元	第5フェーズ
2	歳入、歳出及び歳計外に関する業務	緊急性の高い契約事務、支払事務の実施	第5フェーズ
3	物品の出納事務に関する業務	緊急性の高い物品等の調達事務、支払事務の実施	第5フェーズ
4	林地開発に関する業務	開発許可及び開発許可更新業務の実施 被災した開発事業地及び事業者の情報収集	第5フェーズ
5	林木育種・緑化種苗に関する業務	苗畑被害に関する情報収集	第5フェーズ

【活用する協定】

--

(12-13) 中央西林業事務所

部等	林業振興・環境部	課等	中央西林業事務所	電話	088-893-3612	
〔災害対策本部体制時の基本対応〕						
・応急対策業務(応急業務および優先する通常業務)の実行 ・災害対策支部の業務の実施						

【応急業務】

優先順位	応急対策活動項目	第1フェーズ (3時間以内)	第2フェーズ (1日以内)	第3フェーズ (3日以内)	第4フェーズ (2週間以内)	第5フェーズ (1ヶ月以内)	関係課等
1	初動対応	職員の安全確保、 職員の安否確認	事務所の参集状 況を確認、配備 体制を確保	職員の執務環境 の整備			林業環境政策課
2	工事中の治山・林道箇所の 被災状況確認と緊急対策指 示又は工事の一時中止(ラ イフラインの復旧を優先)	工事現場の安全確保・作業員の安否 確認、工事中の治山・林道箇所の被 災状況確認と緊急対策指示又は工 事の一時的中止(ライフラインの復旧を 優先)		工事中の治山・ 林道箇所の被災 情報収集、道路 通行状況の確認 を取りながら可 能な限り現地調 査等、治山林道 課への報告	復旧計画を作るための現地調査等、 治山林道課への報告		治山林道課
3	治山及び林道施設の被災 情報収集		治山及び林道施 設の被災情報収 集、二次災害等 の防止、治山林 道課への報告	被災箇所の確定、復旧計画を作るための現地調査、治 山林道課への報告等			治山林道課
4	山地災害発生箇所の情報 収集		山地災害発生箇 所の情報収集、 二次災害等の防 止、治山林道課 への報告	被災箇所の確定、復旧計画を作るための現地調査、治 山林道課への報告等			治山林道課
5	森林被害地調査及び総括		森林被害(火災を含む)・作業道崩壊等の被災情報の収集、二次災害危険 度の調査、木材増産推進課への報告				木材増産推進課
6	木材産業関係被害調査と緊 急対策実施		木材等産業施設の被災情報の収 集、木材産業振興課への報告		緊急対策の指示	緊急対策の実施	木材産業振興課
7	事務所内活動の進捗把握・ 調整・報告			活動状況を把握し調整を図り、主管課へ報告			林業環境政策課
8	市町村役場等、関係機関と の調整			施設、山地の被災情報に基づき、関係機関と調整			治山林道課
9	地すべり被害への対応			災害の拡大(二次災害)の防止			治山林道課
10	治山林道災害復旧計画の 検討 施設災害復旧経費の確定				施設、山地の被災 情報に基づき、復 旧計画を検討	治山・林道施設 の災害復旧費の 確定	治山林道課
11	林業の事業再開に係る支援				本課派遣専門家の受入準備等		森づくり推進課

【優先する通常業務】

優先順位	通常業務	復旧目標レベル	復旧フェーズ
1	職員の給与・旅費及び福利 厚生に関する業務	所属の必要最小限の人員・事務処理機器の復元	第5フェーズ
2	補助金・交付金等の出納事 務に関する業務	緊急性の高い支払事務の実施	第5フェーズ
3	物品等の出納事務に関する 業務	緊急性の高い物品等の調達事務、支払事務の実施	第5フェーズ
4	工事等の入札・契約事務に 関する業務	緊急性の高い契約事務の実施	第5フェーズ
5	林地開発業務に関する業務	開発許可及び開発許可更新業務の実施 被災した開発事業地及び事業者の情報収集	第5フェーズ

【活用する協定】

協定ではないが郵便局に山地災害情報の通報を依頼

(12-14) 須崎林業事務所

部等	林業振興・環境部	課等	須崎林業事務所	電話	0889-42-2371
【災害対策本部体制時の基本対応】					
・応急対策業務(応急業務および優先する通常業務)の実行 ・災害対策支部の業務の実施					

【応急業務】

優先順位	応急対策活動項目	第1フェーズ (3時間以内)	第2フェーズ (1日以内)	第3フェーズ (3日以内)	第4フェーズ (2週間以内)	第5フェーズ (1ヶ月以内)	関係課等
1	初動対応	職員の安全確保、 職員の安否確認	事務所の参集状 況を確認、配備 体制を確保	職員の執務環境 の整備			林業環境政策課
2	工事中の治山・林道箇所の 被災状況確認と緊急対策指 示又は工事の一時中止(ラ イフラインの復旧を優先)	工事現場の安全確保・作業員の安否 確認、工事中の治山・林道箇所の被 災状況確認と緊急対策指示又は工 事の一時的中止(ライフラインの復旧を 優先)		工事中の治山・ 林道箇所の被災 情報収集、道路 通行状況の確認 を取りながら可 なり現地調査 等、治山林道課 への報告	復旧計画を作るための現地調査等、 治山林道課への報告		治山林道課
3	治山及び林道施設の被災 情報収集		治山及び林道施 設の被災情報収 集、二次災害等 の防止、治山林 道課への報告	被災箇所の確定、復旧計画を作るための現地調査、治 山林道課への報告等			治山林道課
4	山地災害発生箇所の情報 収集		山地災害発生箇 所の情報収集、 治山林道課への 報告、二次災害 等の防止	被災箇所の確定、復旧計画を作るための現地調査、治 山林道課への報告等			治山林道課
5	森林被害地調査及び総括		森林被害(火災を含む)・作業道崩壊等の被災情報の収集、二次災害危険 度の調査、木材増産推進課への報告				木材増産推進課
6	木材産業関係被害調査と緊 急対策実施		木材等産業施設の被災情報の収 集、木材産業振興課への報告	緊急対策の指示	緊急対策の実施		木材産業振興課
7	事務所内活動の進捗把握・ 調整・報告			活動状況を把握し調整を図り、主管課へ報告			林業環境政策課
8	市町村役場等、関係機関と の調整			施設、山地の被災情報に基づき、関 係機関と調整			治山林道課
9	地すべり被害への対応			災害の拡大(二次災害)の防止			治山林道課
10	治山林道災害復旧計画の 検討 施設災害復旧経費の確定				施設、山地の被災 情報に基づき、復 旧計画を検討	治山・林道施設 の災害復旧費の 確定	治山林道課
11	林業の事業再開に係る支援				本課派遣専門家の受入準備等		森づくり推進課

【優先する通常業務】

優先順位	通常業務	復旧目標レベル	復旧フェーズ
1	職員の福利厚生に関する業 務	所属の必要最小限の人員・事務処理機器の復元	第5フェーズ
2	歳入・歳出及び歳計外の財 務会計事務に関する業務	緊急性の高い支払事務の実施	第5フェーズ
3	物品の出納事務に関する業 務	緊急性の高い物品等の調達事務、支払事務の実施	第5フェーズ
4	工事の入札及び契約事務に 関する業務	緊急性の高い契約事務の実施	第5フェーズ
5	林地開発に関する業務	開発許可及び開発許可更新業務の実施 被災した開発事業地及び事業者の情報収集	第5フェーズ

【活用する協定】

--

(12-15) 幡多林業事務所

部等	林業振興・環境部	課等	幡多林業事務所	電話	0880-35-5977
〔災害対策本部体制時の基本対応〕					
・応急対策業務(応急業務および優先する通常業務)の実行 ・災害対策支部の業務の実施					

【応急業務】

優先順位	応急対策活動項目	第1フェーズ (3時間以内)	第2フェーズ (1日以内)	第3フェーズ (3日以内)	第4フェーズ (2週間以内)	第5フェーズ (1ヶ月以内)	関係課等
1	初動対応	職員の安全確保、 職員の安否確認	事務所の参集状 況を確認、配備 体制を確保	職員の執務環境 の整備			林業環境政策課
2	工事中の治山・林道箇所の 被災状況確認と緊急対策指 示又は工事の一時中止(ラ イフラインの復旧を優先)	工事現場の安全確保・作業員の安否 確認、工事中の治山・林道箇所の被 災状況確認と緊急対策指示又は工 事の一時的中止(ライフラインの復旧を 優先)		工事中の治山・ 林道箇所の被災 情報収集、道路 通行状況の確認 を取りながら可 なり現地調査 等、治山林道課 への報告	復旧計画を作るための現地調査等、 治山林道課への報告		治山林道班
3	治山及び林道施設の被災 情報収集		治山及び林道施 設の被災情報収 集、二次災害等 の防止、治山林 道課への報告	被災箇所の確定、復旧計画を作るための現地調査、治 山林道課への報告等			治山林道班
4	山地災害発生箇所の情報 収集		山地災害発生箇 所の情報収集、 治山林道課への 報告、二次災害 等の防止	被災箇所の確定、復旧計画を作るための現地調査、治 山林道課への報告等			治山林道班
5	森林被害地調査及び総括		森林被害(火災を含む)・作業道崩壊等の被災情報の収集、二次災害危険 度の調査、木材増産推進課への報告				木材増産推進課
6	木材産業関係被害調査と緊 急対策実施		木材等産業施設の被災情報の収 集、木材産業振興課への報告	緊急対策の指示	緊急対策の実施		木材産業振興課
7	事務所内活動の進捗把握・ 調整・報告			活動状況を把握し調整を図り、主管課へ報告			林業環境政策課
8	市町村役場等、関係機関と の調整			施設、山地の被災情報に基づき、関 係機関と調整			治山林道班
9	地すべり被害への対応			災害の拡大(二次災害)の防止			治山林道班
10	治山林道災害復旧計画の 検討 施設災害復旧経費の確定				施設、山地の被災 情報に基づき、復 旧計画を検討	治山・林道施設 の災害復旧費の 確定	治山林道班
11	林業の事業再開に係る支援				本課派遣専門家の受入準備等		森づくり推進課

【優先する通常業務】

優先順位	通常業務	復旧目標レベル	復旧フェーズ
1	職員の福利厚生に関する業 務	所属の必要最小限の人員・事務処理機器の復元	第5フェーズ
2	歳入・歳出及び歳計外に関 する業務	緊急性の高い支払事務の実施	第5フェーズ
3	補助金・交付金等の事務に 関する業務	緊急性の高い支払事務の実施	第5フェーズ
4	入札及び契約に関する業務	緊急性の高い契約事務の実施	第5フェーズ
5	保安林・林地開発に関する 業務	開発許可及び開発許可更新業務の実施 被災した開発事業地及び事業者の情報収集	第5フェーズ
6	優良種苗確保事業に関する 業務	苗畑被害に関する情報収集	第5フェーズ

【活用する協定】

--

(12-16) 林業大学校

部等	林業振興・環境部	課等	林業大学校	電話	08887-52-0784	
〔災害対策本部体制時の基本対応〕						
・応急対策業務(応急業務および優先する通常業務)の実行 ・災害対策本部および部内の繁忙業務の支援						

【応急業務】

優先順位	応急対策活動項目	第1フェーズ (3時間以内)	第2フェーズ (1日以内)	第3フェーズ (3日以内)	第4フェーズ (2週間以内)	第5フェーズ (1ヶ月以内)	関係課等
1	初動対応	職員の安全確保、 職員の安否確認	大学校の参集状 況を確認、配備 体制を確保	職員の執務環境 の整備			森づくり推進課
2	林業大学校研修生の安否 確認及び安全の確保	連絡体制の確保、負傷者等の把握 及び安全確保					森づくり推進課
3	二次災害の有無の確認		隣地等への二次 災害発生状況の				森づくり推進課
4	二次災害の防止		隣地等への二次 災害発生状況の 確認				森づくり推進課
5	施設等の被害状況の把握・ 報告			人材、施設、設備、備品の被害状況把握と主管班への 報告			森づくり推進課
6	施設機能の暫定復旧				大学校の暫定的復旧		森づくり推進課

【優先する通常業務】

優先順位	通常業務	復旧目標レベル	復旧フェーズ
1	職員の福利厚生に関する業 務	所属の必要最小限の人員・事務処理機器の復元	第5フェーズ
2	歳出・歳入事務	契約事務、支払事務の実施	第5フェーズ

【活用する協定】

--

13 水産振興部

(13-1) 水産政策課

部等	水産振興部	課等	水産政策課	電話	088-821-4605	3181
〔災害対策本部体制時の基本対応〕						
・応急対策業務(応急業務および優先する通常業務)の実行 ・災害対策本部および部内の繁忙業務の支援						

【応急業務】

優先順位	応急対策活動項目	第1フェーズ (3時間以内)	第2フェーズ (1日以内)	第3フェーズ (3日以内)	第4フェーズ (2週間以内)	第5フェーズ (1ヶ月以内)	関係課等
1	初動対応	職員の安全確保、 職員の安否確認	課の参集状況を 確認、配備体制 を確保	職員の執務環境 の整備			
2	部内活動の進捗把握・調 整・報告		課及び部内各課の活動状況等を確認し災対本部事務局へ報告				
3	災害融資、漁業共済の制度 周知及び運用				県のHPや漁協、市町村を通じて、制 度の周知徹底		
4	制度資金適用の検討、運用				国、金融機関等と連携し、制度の適 用や今後の対応を整理		
5	新たな融資の検討、制度新 設				既存の資金で対応困難な場合、国、 金融機関、県財政班等と協議し、新 たな融資制度等の実施		

【優先する通常業務】

優先順位	通常業務	復旧目標レベル	復旧フェーズ
1	部内各課の予算・決算、経 理及び庶務全般に関する業 務	契約事務、支払事務の実施	第5フェーズ

【活用する協定】

--

(13-2) 漁業管理課

部等	水産振興部	課等	漁業管理課	電話	088-821-4826	3177
〔災害対策本部体制時の基本対応〕						
・応急対策業務(応急業務および優先する通常業務)の実行 ・災害対策本部および部内の繁忙業務の支援 ・災害対策本部事務局への要員派遣						

【応急業務】

優先順位	応急対策活動項目	第1フェーズ (3時間以内)	第2フェーズ (1日以内)	第3フェーズ (3日以内)	第4フェーズ (2週間以内)	第5フェーズ (1ヶ月以内)	関係課等
1	初動対応	職員の安全確保、 職員の安否確認	課の参集状況を 確認、配備体制 を確保	職員の執務環境 の整備			
2	港湾漁港施設の被害状況 把握		災害対策本部事務局等からの情報収集				
3	課内活動の進捗把握・調整・ 報告		活動状況を把握し調整を図り、 主管課、災対本部等へ報告				
4	近海鯉鮪協会事務局及び 水産業BCP担当職員の安 否確認 使用可能船舶の把握			近海鯉鮪協会事務局(県漁連)及び 各地区水産業BCP担当職員 の安否確認 海上物資輸送要請受諾が可能な 地域及び船舶を把握			
5	緊急物資等の搬送要請把握			対策本部からの要請に対応			
6	漁船(鯉鮪協会事務局及び 各地区水産業BCP)への連絡 指示			物資の集積地、搬送先、数量等 を通知			
7	搬送元、搬送先の人員等対 応手配			積み込み、陸揚げ人役等の港 での積み込み、陸揚の手配			
8	到着確認			物資の充足状況、新たな要請 の把握			

【優先する通常業務】

優先順位	通常業務	復旧目標レベル	復旧フェーズ
1	漁船の登録、測度及び検認 等に関する事	登録事務等が、通常の事務 処理期間で完了すること	第5フェーズ
2	海面漁業の調整、免許及び 許認可に関する事	申請に対し、通常の審査期 間で処分を通知	第5フェーズ
3	指定漁業に関する事	申請に対し、通常の処理期 間で事務処理が完了すること	第5フェーズ
4	県外出漁に関する事	申請に対し、通常の審査期 間で処分を通知	第5フェーズ
5	内水面漁業の調整、免許及 び許認可に関する事	申請に対し、通常の審査期 間で処分を通知	第5フェーズ

【活用する協定】

--

(13-3) 漁業振興課

部等	水産振興部	課等	漁業振興課	電話	088-821-4829	4829
【災害対策本部体制時の基本対応】						
・応急対策業務(応急業務および優先する通常業務)の実行 ・災害対策本部および部内の繁忙業務の支援						

【応急業務】

優先順位	応急対策活動項目	第1フェーズ (3時間以内)	第2フェーズ (1日以内)	第3フェーズ (3日以内)	第4フェーズ (2週間以内)	第5フェーズ (1ヶ月以内)	関係課等
1	初動対応	職員の安全確保、 職員の安否確認	課の参集状況を確認、 配備体制を確保	職員の執務環境の整備			
2	漁業関係団体の災害対策への対応		県漁連、漁協等との連絡体制の確保及び生命等に関する緊急情報収集・対応(漁協、組合員情報、交通アクセス、ライフライン、情報回線、必要物資等)				
3	漁協、漁業用施設の被害状況情報収集及び施設の復旧		漁協、漁業用施設の被害情報収集(聞き取り・現地踏査)及び復旧に向けた対策				
4	県有施設及び関連施設の被害状況情報収集		県有施設(栽培漁業センター及び内水面種苗センター含む、黒潮牧場離脱情報確認)の被害情報収集				
5	課内活動の進捗把握・調整・報告		活動状況を把握し調整を図り、主管課へ報告				
6	掃海関連の情報収集				海、河川漂流物の状況の確認		
7	各種2次調査				一次情報の補足、詳細情報の整理		
8	共同利用施設緊急復旧補助事務手続				緊急を要する施設復旧に関する口頭報告等(水産庁等)		
9	受託・共同研究の継続・中止等の調整				関連研究機関との契約や経費支出に関する調整		

【優先する通常業務】

優先順位	通常業務	復旧目標レベル	復旧フェーズ

【活用する協定】

--

(13-4) 水産流通課

部等	水産振興部	課等	水産流通課	電話	088-821-4611	4611
〔災害対策本部体制時の基本対応〕						
・応急対策業務(応急業務および優先する通常業務)の実行 ・災害対策本部および部内の繁忙業務の支援						

【応急業務】

優先順位	応急対策活動項目	第1フェーズ (3時間以内)	第2フェーズ (1日以内)	第3フェーズ (3日以内)	第4フェーズ (2週間以内)	第5フェーズ (1ヶ月以内)	関係課等
1	初動活動	職員の安全確保、 職員の安否確認	課の参集状況を 確認、配備体制 を確保	職員の執務環境 の整備			
2	課内活動の進捗把握・調 整・報告		課の活動状況を把握し調整を図り、主管課へ報告				水産政策課
3	市場・流通機能等に関する 情報収集			産地市場等の被災状況の情報収集	復興対策の準備		漁業振興課

【優先する通常業務】

優先順位	通常業務	復旧目標レベル	復旧フェーズ

【活用する協定】

--

(13-5) 漁港漁場課

部等	水産振興部	課等	漁港漁場課	電話	088-821-4836	3200
〔災害対策本部体制時の基本対応〕						
・応急対策業務(応急業務および優先する通常業務)の実行 ・災害対策本部および部内の繁忙業務の支援						

【応急業務】

優先順位	応急対策活動項目	第1フェーズ (3時間以内)	第2フェーズ (1日以内)	第3フェーズ (3日以内)	第4フェーズ (2週間以内)	第5フェーズ (1ヶ月以内)	関係課等
1	初動対応	職員の安全確保、 職員の安否確認	課の参集状況を 確認、配備体制 を確保	職員の執務環境 の整備			水産政策課
2	関係機関との連絡体制確保	海上保安部、建設協会等との連絡体制の確保					漁業振興課 港湾・海岸課
3	被害状況の情報収集・分析		災害対策本部事務局等からの情報収集 パトロール等による漁港施設の被害状況の情報収集、施設機能点検				水産政策課 漁業振興課 漁業管理課 港湾・海岸課 土木事務所 市町村
4	情報共有による二次災害防止		関係機関からの漂流物の情報収集、関係機関への被害状況の情報伝達				水産政策課 漁業振興課 港湾・海岸課 土木事務所 市町村
5	漁港に関する応急措置の実施			二次災害防止のための立入禁止措置や応急修繕、漂流物の撤去を土木事務所等へ要請・指示			水産政策課 漁業振興課 港湾・海岸課 土木事務所 市町村
6	緊急物資搬入や水産物の生産流通活動再開に向けた漁港施設の応急復旧工事の実施			緊急避難や緊急物資搬入のためのルート確保 水産物の生産流通機能の確保 漁港啓開作業、漁港施設の応急復旧工事を土木事務所等へ要請・指示			水産政策課 漁業管理課 道路課 港湾・海岸課 土木事務所 市町村
7	水産物の生産流通活動再開に向けた調整			水産物の生産流通活動再開に向けての施設管理者や漁業関係者との調整			漁業振興課
8	課内活動の進捗把握・調整・報告		活動状況を把握し調整を図り、主管課へ報告				水産政策課
9	本格的な災害復旧工事の実施				被災施設の詳細調査の実施、復旧計画の策定 災害復旧事業等の活用による復旧工事の開始		水産政策課 漁業振興課 港湾・海岸課 土木事務所 市町村

【優先する通常業務】

優先順位	通常業務	復旧目標レベル	復旧フェーズ

【活用する協定】

災害時の応急対策業務に関する協定書(高知県港湾空港建設協会、全日本漁港建設協会高知県支部) 大規模災害時の支援活動に関する協定書((社)日本埋立浚渫協会四国支部)

(13-6) 内水面漁業センター

部等	水産振興部	課等	内水面漁業センター	電話	0887-52-4231	
〔災害対策本部体制時の基本対応〕						
・応急対策業務(応急業務および優先する通常業務)の実行 ・災害対策支部の業務の実施						

【応急業務】

優先順位	応急対策活動項目	第1フェーズ (3時間以内)	第2フェーズ (1日以内)	第3フェーズ (3日以内)	第4フェーズ (2週間以内)	第5フェーズ (1ヶ月以内)	関係課等
1	初動対応	職員の安全確保、 職員の安否確認	センターの参集 状況を確認、配 備体制を確保	職員の執務環境 の整備			
2	施設等の被害状況の把握		施設等(建物、設備(機械・電気)、工作物、通信、水(上水、井水)、県有車)の状況調査				
3	二次災害の有無の確認		避難指示、応急救助機関への危険情報の周知				
4	二次災害の防止		施設や周辺の危険管理及び対策の検討				
5	災害復旧進捗状況の把握・ 報告		活動状況を把握し調整を図り、漁業振興課を通じて主管課へ報告				
6	施設機能の暫定復旧			暫定復旧のレベル 判断(箇所付け、時期、復旧程 度)の判断 自力・既存予算 でできる簡易な 復旧作業	自力・既存予算で できる簡易な復旧 作業 復旧予算措置に 向けた調査	復旧予算措置に 向けた調査 施設機能の暫定 復旧	

【優先する通常業務】

優先順位	通常業務	復旧目標レベル	復旧フェーズ
1	内水面種苗センター支援業 務のうち親魚養成業務	(親魚養成中の場合)飼育水及び空気の供給が維持できている	第2フェーズ
2	事業所資金(資金前途)の 会計業務に関すること	支払事務が実施できる	第4フェーズ
3	魚類防疫・養殖指導業務の うち魚病診断業務	電力の供給、検査用機器類の正常稼働及び検査消耗品の入手ができる。	第5フェーズ
4	内水面種苗センター支援業 務のうち保菌検査、その他 技術支援業務	電力の供給、検査用機器類の正常稼働及び検査消耗品の入手ができる。	第5フェーズ

【活用する協定】

--

(13-7) 水産試験場

部等	水産振興部	課等	水産試験場	電話	088-856-1175	
〔災害対策本部体制時の基本対応〕						
・応急対策業務(応急業務および優先する通常業務)の実行 ・災害対策支部の業務の実施						

【応急業務】

優先順位	応急対策活動項目	第1フェーズ (3時間以内)	第2フェーズ (1日以内)	第3フェーズ (3日以内)	第4フェーズ (2週間以内)	第5フェーズ (1ヶ月以内)	関係課等
1	初動活動	職員の安全確保、 職員の安否確認	試験場の参集状 況を確認、配備 体制を確保	職員の執務環境 の整備			漁業振興課
2	施設等の被害状況の把握		施設等の状況調査				漁業振興課
3	二次災害の有無の確認		避難指示、応急救助機関への危険情報の周知				漁業振興課
4	二次災害の防止		施設や周辺の危険管理				漁業振興課
5	災害復旧進捗状況の把握・ 報告		活動状況を把握し調整を図り、漁業振興課を通じて主管課へ報告				漁業振興課
6	施設機能の暫定復旧			施設の機能復旧			漁業振興課

【優先する通常業務】

優先順位	通常業務	復旧目標レベル	復旧フェーズ
1	水産試験場の歳入・歳出に 関する業務	契約事務、支払事務の実施	第5フェーズ

【活用する協定】

--

(13-8) 室戸漁業指導所

部等	水産振興部	課等	室戸漁業指導所	電話	0887-22-0645	
〔災害対策本部体制時の基本対応〕						
・応急対策業務(応急業務および優先する通常業務)の実行 ・災害対策支部の業務の実施						

【応急業務】

優先順位	応急対策活動項目	第1フェーズ (3時間以内)	第2フェーズ (1日以内)	第3フェーズ (3日以内)	第4フェーズ (2週間以内)	第5フェーズ (1ヶ月以内)	関係課等
1	初動活動	職員の安全確保、 職員の安否確認 安芸災害対策支 部拠点運営対応	指導所の参集状 況を確認、配備 体制を確保 安芸災害対策支 部拠点運営対応	職員の執務環境 の整備 安芸災害対策支 部拠点運営対応			
2	施設等の被害状況の把握		庁内外建築物の状況、通信の確保状況、県有車の稼働状況及び機械設備等の破損状況を調査				
3	漁協、漁業用施設の被害状況情報収集及び施設の復旧		漁協、漁業用施設の被害情報収集(聞き取り・現地踏査)及び復旧に向けた対策	同左に加え、海、河川漂流物の状況を把握			

【優先する通常業務】

優先順位	通常業務	復旧目標レベル	復旧フェーズ

【活用する協定】

--

(13-9) 中央漁業指導所

部等	水産振興部	課等	中央漁業指導所	電話	088-856-1164	
【災害対策本部体制時の基本対応】						
・応急対策業務(応急業務および優先する通常業務)の実行 ・災害対策支部の業務の実施						

【応急業務】

優先順位	応急対策活動項目	第1フェーズ (3時間以内)	第2フェーズ (1日以内)	第3フェーズ (3日以内)	第4フェーズ (2週間以内)	第5フェーズ (1ヶ月以内)	関係課等
1	初動活動	職員の安全確保、 職員の安否確認 須崎災害対策支 部拠点運営対応	指導所の参集状 況を確認、配備 体制を確保 須崎災害対策支 部拠点運営対応	職員の執務環境 の整備 須崎災害対策支 部拠点運営対応			
2	施設等の被害状況の把握		庁内外建築物の状況、通信の確保状況、県有車の稼働状況及び機械設備等の破損状況を調査				
3	漁協、漁業用施設の被害状況情報収集及び施設の復旧		漁協、漁業用施設の被害情報収集(聞き取り・現地踏査)及び復旧に向けた対策		同左に加え、海、河川漂流物の状況を把握		

【優先する通常業務】

優先順位	通常業務	復旧目標レベル	復旧フェーズ

【活用する協定】

--

(13-10) 土佐清水漁業指導所

部等	水産振興部	課等	土佐清水漁業指導所	電話	0880-82-0569	
〔災害対策本部体制時の基本対応〕						
・応急対策業務(応急業務および優先する通常業務)の実行 ・災害対策支部の業務の実施						

【応急業務】

優先順位	応急対策活動項目	第1フェーズ (3時間以内)	第2フェーズ (1日以内)	第3フェーズ (3日以内)	第4フェーズ (2週間以内)	第5フェーズ (1ヶ月以内)	関係課等
1	初動活動	職員の安全確保、 職員の安否確認 幡多災害対策支 部土佐清水拠点 運営対応	指導所の参集状 況を確認、配備 体制を確保 幡多災害対策支 部土佐清水拠点 運営対応	職員の執務環境 の整備 幡多災害対策支 部土佐清水拠点 運営対応			
2	施設等の被害状況の把握		庁内外建築物の状況、通信の確保状況、県有車の稼働状況及び機械設備等の破損状況を調査				
3	漁協、漁業用施設の被害状況情報収集及び施設の復旧		漁協、漁業用施設の被害情報収集(聞き取り・現地踏査)及び復旧に向けた対策	同左に加え、海、河川漂流物の状況を把握			

【優先する通常業務】

優先順位	通常業務	復旧目標レベル	復旧フェーズ
------	------	---------	--------

【活用する協定】

--

(13-11) 宿毛漁業指導所

部等	水産振興部	課等	宿毛漁業指導所	電話	0880-67-0767	
【災害対策本部体制時の基本対応】						
・応急対策業務(応急業務および優先する通常業務)の実行 ・災害対策支部の業務の実施						

【応急業務】

優先順位	応急対策活動項目	第1フェーズ (3時間以内)	第2フェーズ (1日以内)	第3フェーズ (3日以内)	第4フェーズ (2週間以内)	第5フェーズ (1ヶ月以内)	関係課等
1	初動活動	職員の安全確保、 職員の安否確認 幡多災害対策支 部拠点運営対応	指導所の参集状 況を確認、配備 体制を確保 幡多災害対策支 部拠点運営対応	職員の執務環境 の整備 幡多災害対策支 部拠点運営対応			
2	施設等の被害状況の把握		庁内外建築物の状況、通信の確保状況、県有車の稼働状況及び機械設備等の破損状況を調査				
3	漁協、漁業用施設の被害状況情報収集及び施設の復旧		漁協、漁業用施設の被害情報収集(聞き取り・現地踏査)及び復旧に向けた対策	同左に加え、海、河川漂流物の状況を把握			

【優先する通常業務】

優先順位	通常業務	復旧目標レベル	復旧フェーズ

【活用する協定】

--

14 土木部

(14-1) 土木政策課

部等	土木部	課等	土木政策課	電話	088-823-9822	2820
[災害対策本部体制時の基本対応]						
・応急対策業務(応急業務および優先する通常業務)の実行 ・災害対策本部および部内の繁忙業務の支援						

【応急業務】

優先順位	応急対策活動項目	第1フェーズ (3時間以内)	第2フェーズ (1日以内)	第3フェーズ (3日以内)	第4フェーズ (2週間以内)	第5フェーズ (1ヶ月以内)	関係課等	
1	初動対応	職員の安全確保、 職員の安否確認	課の参集状況を 確認、配備体制 を確保	職員の執務環境 の整備			土木部各課 土木事務所等	
2	土木事務所機能の確認・報告・支援	職員の安否確認、 配備状況の把握	庁舎被害状況の把握 土木事務所機能維持に係る支援				土木部各課 土木事務所等	
3	部内活動の進捗把握・調整・報告	部の活動状況等を確認し災対本部事務局へ報告						土木部各課 土木事務所等
4	建設業者の被災状況に関する情報総括		土木事務所を通じ、緊急復旧活動への対応能力を把握、情報の総括				土木部各課 土木事務所等	
5	緊急発注工事に関する契約支援等業務		緊急発注工事の契約に関する指導、案件情報の把握				土木部各課 土木事務所等	
6	国や協団体への応援要請			応援要請			国土交通省 建設業協会等	
7	工事現場の被災状況に関する情報総括				土木事務所等を通じ、工事現場の被災状況を把握、情報総括		土木部各課 土木事務所等	
8	施行中の工事・業務への対応				施行中の工事・業務に対する延期、中止等の通知、出来高の支払い		土木部各課 土木事務所等	
9	課内活動の進捗把握・調整・報告			活動状況を把握し調整を図り、部内取りまとめチームへ報告			土木部各課 土木事務所等	

【優先する通常業務】

優先順位	通常業務	復旧目標レベル	復旧フェーズ
1	建設業許可(更新、変更、大臣許可業者等)に関する業務	許可業務等の実施	第5フェーズ
2	経営事項審査(総括)に関する業務	審査等の実施	第5フェーズ
3	入札参加資格(地域点数等)に関する業務	審査等の実施	第5フェーズ
4	入札参加資格審査(総括)に関する業務	審査等の実施	第5フェーズ
5	入札参加資格審査(県外コンサルタント等)に関する業務	審査等の実施	第5フェーズ

【活用する協定】

--

(14-2) 技術管理課

部等	土木部	課等	技術管理課	電話	088-821-9825	2823
〔災害対策本部体制時の基本対応〕						
・応急対策業務(応急業務および優先する通常業務)の実行 ・災害対策本部および部内の繁忙業務の支援						

【応急業務】

優先順位	応急対策活動項目	第1フェーズ (3時間以内)	第2フェーズ (1日以内)	第3フェーズ (3日以内)	第4フェーズ (2週間以内)	第5フェーズ (1ヶ月以内)	関係課等
1	初動対応	職員の安全確保、 職員の安否確認	課の参集状況を 確認、配備体制 を確保	職員の執務環境 の整備			土木政策課
2	検査業務の緊急延期措置			検査業務の取り やめ及び延期措 置			土木部各課 土木事務所等
3	市町村の応急復旧に係る緊急相談窓口			応急復旧の緊急相談及び関係機関との調整			土木部各課 土木事務所等
4	課内活動の進捗把握・調整・報告			活動状況を把握し調整を図り、主管課へ報告			土木政策課
5	建設工事の検査に関する業務				工事の完成検査及び部分引渡しによる供用開始		土木部各課 土木事務所等
6	設計委託業務の検査に関する業務				委託業務の完成検査及び部分引渡しによる復旧工事への反映		土木部各課 土木事務所等
7	土木行政総合情報システム機能の確認・運用保守				土木積算システム、事業執行管理システム機能の運用保守		土木部各課 土木事務所等

【優先する通常業務】

優先順位	通常業務	復旧目標レベル	復旧フェーズ

【活用する協定】

--

(14-3) 用地対策課

部等	土木部	課等	用地対策課	電話	088-823-9817	2830
〔災害対策本部体制時の基本対応〕						
・応急対策業務(応急業務および優先する通常業務)の実行 ・災害対策本部および部内の繁忙業務の支援						

【応急業務】

優先順位	応急対策活動項目	第1フェーズ (3時間以内)	第2フェーズ (1日以内)	第3フェーズ (3日以内)	第4フェーズ (2週間以内)	第5フェーズ (1ヶ月以内)	関係課等
1	初動対応	職員の安全確保、 職員の安否確認	課の参集状況を 確認、配備体制 を確保	職員の執務環境 の整備			土木政策課
2	災害復旧箇所等の用地業 務対応			緊急輸送路の確 保等に係る用地 業務の相談体制 の確保	緊急輸送路の確 保等に係る用地業 務について、関係 部署と協議調整	災害復旧に係る 用地業務につい て、関係部署と協 議調整	道路課
3	応急仮設住宅等の用地を確 保				鏡岩団地等の状 況把握及び住宅 課へ報告		住宅課
4	応急仮設住宅等の用地につ いて広域的な調整				市町村が把握する応急仮設住宅用 地等について、広域的な調整をする		住宅課
5	確保用地での現地対応				確保用地利用の場合における、住宅 課との連絡調整		住宅課
6	課内活動の進捗把握・調 整・報告			活動状況を把握し調整を図り、主管課へ報告			土木政策課

【優先する通常業務】

優先順位	通常業務	復旧目標レベル	復旧フェーズ
1	砂利採取業務主任者試験 に関する業務	試験実施体制の確立	第5フェーズ

【活用する協定】

--

(14-4) 河川課

部等	土木部	課等	河川課	電話	088-823-9839	2857
〔災害対策本部体制時の基本対応〕						
・応急対策業務(応急業務および優先する通常業務)の実行 ・災害対策本部および部内の繁忙業務の支援						

【応急業務】

優先順位	応急対策活動項目	第1フェーズ (3時間以内)	第2フェーズ (1日以内)	第3フェーズ (3日以内)	第4フェーズ (2週間以内)	第5フェーズ (1ヶ月以内)	関係課等
1	初動対応	職員の安全確保、 職員の安否確認	課の参集状況を 確認、配備体制 を確保	職員の執務環境 の整備			土木政策課
2	浸水状況、河川管理施設の 被害状況収集、とりまとめ、 報告(第1報)	システムによる情 報収集	とりまとめ、報告 (第1報)				土木政策課 土木事務所
3	河川管理施設の被災状況、 二次災害危険箇所の収集、 とりまとめ、報告(第2報～)		二次災害危険箇 所の収集、応急 対策の必要箇所 の収集	とりまとめ、報告(第2報)			土木政策課 土木事務所
4	浸水地域への対策			国の排水ポンプ車等の災害対策用機械の要請、排水ポ ンプ車の配備計画の策定、河川堤防の応急復旧計画 の策定			土木政策課 港湾・海岸課 防災砂防課 土木事務所
5	二次災害の防止			二次災害防止対策の工法等の技術的指導、二次災害 危険箇所の監視状況のとりまとめ、報告			土木政策課 土木事務所
6	課内活動の進捗把握・調 整・報告			活動状況を把握し調整を図り、主管課へ報告			土木政策課
7	復旧・復興計画の策定				復旧、復興計画の策定、災害復旧に 関する国との協議		土木政策課 防災砂防課

【優先する通常業務】

優先順位	通常業務	復旧目標レベル	復旧フェーズ
1	河川法に係る許可・承認に 関する業務	許可・承認の実施	第5フェーズ
2	河川課契約分の契約事務 に関する業務	契約事務の実施	第5フェーズ
3	庶務に関する業務(支払関 係、給与関係等)	支払事務の実施	第5フェーズ
4	渇水対応に関する業務	渇水対策の実施	第5フェーズ

【必要な重要資源】

財務会計システム

【活用する協定】

--

(14-5) 防災砂防課

部等	土木部	課等	防災砂防課	電話	099-823-9845	2860
----	-----	----	-------	----	--------------	------

【災害対策本部体制時の基本対応】

- ・応急対策業務(応急業務および優先する通常業務)の実行
- ・災害対策本部および部内の繁忙業務の支援

【応急業務】

優先順位	応急対策活動項目	第1フェーズ (3時間以内)	第2フェーズ (1日以内)	第3フェーズ (3日以内)	第4フェーズ (2週間以内)	第5フェーズ (1ヶ月以内)	関係課等
1	初動対応	職員の安全確保、 職員の安否確認	課の参集状況を確認、 配備体制を確保	職員の執務環境の 整備			土木政策課
2	気象情報等の把握		情報の収集を開始し、被災後の余震の発生や降雨による影響を把握				気象台
3	公共土木施設の被災状況の把握及び報告		出先事務所及び市町村からの公共土木施設の被災情報の収集・把握				土木事務所
4	土砂災害の発生状況の把握		出先事務所及び市町村からの土砂災害発生状況の情報収集・把握				土木事務所
5	大規模土砂災害の発生状況の把握		航空機を利用した広範囲にわたる現地調査の・把握				危機管理・防災課 土木事務所 国土交通省
6	二次災害の防止			被災箇所、土砂災害発生箇所への立入り防止処置及び緊急応急の検討を開始、避難の必要性検討			土木事務所
7	課内活動の進捗把握・調整・報告			活動状況を把握し調整を図り、主管課へ報告			
8	土砂災害警戒情報の発表基準の変更の検討			高知地方気象台と土砂災害警戒情報の発表基準の協議・変更及び新基準での運用			気象台
9	土砂災害発生箇所の応急対策				土砂災害発生箇所に対する緊急応急対策の開始		土木事務所
10	大規模土砂災害に対する緊急対応				広域連携なども含めた緊急対応の開始		土木事務所 国土交通省
11	公共土木施設の応急対策				被災箇所に対する緊急応急対策の開始		土木事務所
12	土砂災害システムの被災状況の把握				システムの機器類及び通信網等の緊急点検の開始		
13	土砂災害監視システムの復旧対策				被災後の降雨に対する警戒避難体制を確保するため、システムの稼働に向けた復旧対策を開始		
14	公共土木施設の災害査定測量・調査・設計					災害査定に向けての測量・調査・設計	土木事務所
15	公共土木施設の復旧・復興計画の策定					復旧・復興計画の策定災害復旧に関する国との協議	土木事務所 国土交通省

【優先する通常業務】

優先順位	通常業務	復旧目標レベル	復旧フェーズ
1	砂防、地すべり対策、急傾斜地崩壊対策の災害関連緊急事業に関する業務	被災に関する国土交通省との連絡体制確保	第4フェーズ
2	防災エキスパートに関する業務	防災エキスパートとの被災情報の伝達確保	第3フェーズ

【活用する協定】

--	--	--	--

(14-6) 道路課

部等	土木部	課等	道路課	電話	088-823-9828	2842
〔災害対策本部体制時の基本対応〕						
・応急対策業務(応急業務および優先する通常業務)の実行 ・災害対策本部および部内の繁忙業務の支援 ・災害対策本部事務局への要員派遣						

【応急業務】

優先順位	応急対策活動項目	第1フェーズ (3時間以内)	第2フェーズ (1日以内)	第3フェーズ (3日以内)	第4フェーズ (2週間以内)	第5フェーズ (1ヶ月以内)	関係課等
1	初動対応	職員の安全確保、 職員の安否確認	課の参集状況を 確認、配備体制 を確保	職員の執務環境 の整備			土木政策課
2	道路被災状況の把握(第1回)	出先事務所を通じ、 道路被災状況の 収集・把握					国土交通省 市町村 土木政策課
3	関係機関との道路被災情報の共有体制の確保	関係機関との道路 被災情報の共有 体制を構築する					国土交通省 市町村
4	広報(※適時)	道路の被災情報や規制区間の広報を行う					
5	啓開が必要な道路の把握(※適時)	被災状況を踏まえながら、関係機関と連携して啓開が必要な道路を把握					国土交通省 市町村
6	災害対策基本法に基づく道路啓開が必要な路線の区間指定	道路被災情報を踏 まえて、道路啓開 の必要性を判断 し、道路啓開が必 要な道路を区間指 定					国土交通省 県警察本部
7	道路啓開の実施	啓開が必要な道路の啓開作業を実施					国土交通省 市町村 港湾・海岸課 漁港漁場課 河川課
8	道路被災状況および道路啓開状況の確認(※適時)		出先事務所を通じ、道路被害状況の収集・把握および道路啓開の進捗状況の把握				国土交通省 市町村
9	応急復旧工事		道路の応急復旧対策・支援を講じる				国土交通省 市町村 防災砂防課

【優先する通常業務】

優先順位	通常業務	復旧目標レベル	復旧フェーズ
------	------	---------	--------

【活用する協定】

南海トラフ地震発生時の道路啓開に関する協定(国土交通省、建設業協会)
大規模災害発生時における相互協力に関する協定(西日本高速道路(株))
南海トラフ地震発生時の道路啓開への協力に関する協定(森林組合連合会)
南海トラフ地震発生時の道路啓開に係る保有建設機械の提供に関する協定(建設機械レンタル企業14社)
南海トラフ地震等の大規模災害発生時の道路啓開に係る車両の移動等の協力に関する協定(全日本高速道路レッカー事業協同組合)

(14-7) 都市計画課

部等	土木部	課等	都市計画課	電話	08-823-9850	2883
〔災害対策本部体制時の基本対応〕						
・応急対策業務(応急業務および優先する通常業務)の実行 ・災害対策本部および部内の繁忙業務の支援						

【応急業務】

優先順位	応急対策活動項目	第1フェーズ (3時間以内)	第2フェーズ (1日以内)	第3フェーズ (3日以内)	第4フェーズ (2週間以内)	第5フェーズ (1ヶ月以内)	関係課等
1	初動対応	職員の安全確保、 職員の安否確認	課の参集状況を 確認、配備体制 を確保	職員の執務環境 の整備			土木政策課
2	所管事業個所に関する状況 確認		都市計画事業施行個所の被災状況についての情報 収集				
3	被災状況に関する情報収集		被害情報の収集				
4	支援実施の決定並びに被災 宅地危険度判定支援本部 の設置			被災宅地危険度判定支援本部の設 置			
5	県民に実施の広報			報道機関を通じた判定活動の広報			
6	支援実施計画の修正			派遣人数、期間など市町村の情報に よる想定の見直し			
7	他の都道府県、国への支援 要請			他県・国への支援要請			
8	課内活動の進捗把握・調 整・報告			活動状況を把握し調整を図り、主管課へ報告			
9	都市施設等の被災状況の 把握及び概況報告			都市施設の被災 状況の把握・国 への概況報告			
10	市街地内の土砂堆積状況 の把握及び概況報告			市街地内の土砂 堆積による被害 状況の把握・国 への概況報告			
11	県事業の被災個所について 応急復旧工事の実施			施行中である県事業の被災個所の 応急復旧工事			
12	宅地判定士、判定調整員の 招集、派遣及び調整			宅地判定士、調整 員の招集、派遣、 調整			
13	報道機関等への提供情報 の作成			判定実施の状況についての広報			
14	家屋被害状況調査			市町村の実施する 被災市街地の家 屋被害状況調査 への支援、調査結 果を集計し、県全 体の被害状況の 把握			建築指導課
15	公共施設等被害状況把握 及び把握支援			市町村の実施する 被災市街地の公 共施設等被害状 況調査への支援、 調査結果を集計 し、県全体の被害 状況の把握			
16	応急復旧の対策の状況把握			復旧に支障となる 被災個所などの対 策状況の把握			
17	高知県復興都市計画連絡 調整会議の設置及び運営				高知県復興都市 計画連絡調整会 議の設置及び運 営		土木政策課、建 築指導課、住宅 課、公園下水道 課
18	建築基準法第84条に基づく 建築制限及び制限支援				建築制限区域の 指定		建築指導課

高知県南海トラフ地震応急対策活動要領 第2編 応急対策業務編

19	都市施設等の被災状況の把握及び文書報告				都市施設等の被災状況について、国への災害文書報告(10日以内)	都市施設等の被災状況について、国への災害文書報告(訂正)	
20	市街地内の土砂堆積状況の把握及び文書報告				土砂堆積による被災状況について、国への災害文書報告(10日以内)	土砂堆積による被災状況について、国への災害文書報告(訂正)	
21	都市復興基本方針の策定・公表					復興基本方針策定等への市町支援	
22	市町における都市復興対象地区の設定支援					復興対象地区の設定についての市町支援	
23	市町における都市復興基本計画の策定支援					復興基本計画策定への市町支援	
24	活動支援状況のとりまとめ					活動支援状況のとりまとめ	

【優先する通常業務】

優先順位	通常業務	復旧目標レベル	復旧フェーズ
1	庶務・経理に関する業務	契約事務、支払い事務の実施	第5フェーズ
2	都市計画法第29条開発許可等に関する業務	開発許可の実施	第5フェーズ
3	都市計画法第43条建築許可等に関する業務	建築許可の実施	第5フェーズ
4	都市計画法第53条の建築許可に関する業務	建築許可の実施	第5フェーズ
5	屋外広告物の規制及び指導に関する業務	屋外広告物許可申請の許可	第5フェーズ
6	駐車場法に関する業務	駐車場法に関する届出の受理	第5フェーズ

【活用する協定】

--

(14-8) 公園下水道課

部等	土木部	課等	公園下水道課	電話	088-823-9854	2910
【災害対策本部体制時の基本対応】						
・応急対策業務(応急業務および優先する通常業務)の実行 ・災害対策本部および部内の繁忙業務の支援						

【応急業務】

優先順位	応急対策活動項目	第1フェーズ (3時間以内)	第2フェーズ (1日以内)	第3フェーズ (3日以内)	第4フェーズ (2週間以内)	第5フェーズ (1ヶ月以内)	関係課等
1	初動対応	職員の安全確保、職員の安否確認	課の参集状況を確認、配備体制を確保	職員の執務環境の整備			土木政策課
2	高須浄化センター運転委託事業者及びグラウンド利用者の安全確保・安否確認	委託業者及びグラウンド利用者の安全確保	委託業者及びグラウンド利用者の安否確認				運転委託事業者
3	公園指定管理者の安全確保及び安否確認	公園指定管理者の安全確保、公園指定管理者の安否確認					指定管理者
4	公園施設利用者の安全確保及び安否確認	利用者の安全確保、利用者の安否確認					指定管理者
5	のいち動物公園内の安全確保及び利用者の安否確認	利用者の安全確保、利用者の安否確認 獣舎等の安全確認		獣舎等の安全対策			指定管理者
6	被害状況の把握	総合防災拠点となる施設の情報収集	下水道施設被災状況の把握・報告	公園施設被災状況の把握・報告			指定管理者 危機管理部 応急救助機関 運転委託事業者
7	支援要請(中四国ブロックの下水道災害時支援ルール)	下水道対策本部の設置及び設置報告	本部員への参集依頼	中四ブロック災害時支援対策本部等への支援要請及び受援調整	支援団体の受入れ		日本下水道協会 四国地方整備局・日本下水道事業団・日本下水道管路管理業協会・中四国管内自治体他
8	公園施設利用者の帰宅困難者対策の確認		帰宅困難者の情報収集				指定管理者
9	下水道施設の応急復旧		応急復旧計画の構築(簡易処理)	応急復旧資材の調達、仮設沈殿池等汚水排除機能の確保			運転委託事業者・日本下水道事業団・日本下水道管路管理業協会
10	一連のトイレ対策			環境対策課との連携・調整			環境対策課
11	課内活動の進捗把握・調整・報告			活動状況を把握し調整を図り、主管課へ報告			
12	公園・下水道施設の緊急点検			下水道・公園施設の緊急点検			運転委託事業者
13	下水汚泥の適正処理			処理委託施設の被災状況の把握	広域的な汚泥処理計画の作成、段階的な汚泥処理の実施	同左	運転委託事業者
14	市町村施設の被災状況の集約・報告			市町村の公園・下水道・農集施設の被災状況の概要把握	市町村の公園・下水道・農集施設の被災状況の詳細把握		
15	被災現地の確認				被災現地の確認及び被災状況の集約・報告		運転委託事業者

高知県南海トラフ地震応急対策活動要領 第2編 応急対策業務編

16	本復旧のための調査				被災施設の調査	四国地方整備局・日本下水道事業団・日本下水道管路管理業協会
17	本復旧に係る申請・協議				本復旧に係る申請・協議	四国地方整備局・日本下水道事業団・日本下水道管路管理業協会

【優先する通常業務】

優先順位	通常業務	復旧目標レベル	復旧フェーズ
------	------	---------	--------

【活用する協定】

津波防災対応及び避難場所としての利用に関する協定(四万十市) 災害時における下水道施設を管理する市町村等の相互支援に関する協定(高知県内の下水道を管理する16市町村) 災害時における高知県内の下水道終末処理場及びポンプ場の復旧支援に関する協定(日本下水道事業団) 災害時における高知県内の下水道管路施設の復旧支援に関する協定(日本下水道管路管理業協会)

(14-9) 住宅課

部等	土木部	課等	住宅課	電話	088-823-9856	9856
〔災害対策本部体制時の基本対応〕						
・応急対策業務(応急業務および優先する通常業務)の実行 ・災害対策本部および部内の繁忙業務の支援						

【応急業務】

優先順位	応急対策活動項目	第1フェーズ (3時間以内)	第2フェーズ (1日以内)	第3フェーズ (3日以内)	第4フェーズ (2週間以内)	第5フェーズ (1ヶ月以内)	関係課等
1	初動対応	職員の安全確保、 職員の安否確認	課の参集状況を 確認、配備体制 を確保	職員の執務環境 の整備			土木政策課
2	県営住宅の被害状況把握と 住民の安全対策			県営住宅の被害 状況調査と住民 の安否確認及び 取り残された住 民等への避難誘 導等の実施			住宅供給公社 (土木事務所)
3	市町村営住宅に関する被害 状況の把握			市町村への問い 合わせ等による 市町村営住宅被 害状況の把握			
4	協力要請機関の事務局体 制の安全確認			各事務局の被害 状況把握と安全 確保確認			(公社)高知県宅 地建物取引業協 会、(公社)全日本 不動産協会高知 県本部及び(公 社)全国賃貸住宅 経営者協会連合 会
5	課内活動の進捗把握・調 整・報告			活動状況を把握し調整を図り、主管課へ報告			
6	民間賃貸住宅の情報提供 の要請等				締結済みの協定 書にもとづき関係 団体に協力を要請		(公社)高知県宅 地建物取引業協 会、(公社)全日本 不動産協会高知 県本部及び(公 社)全国賃貸住宅 経営者協会連合 会
7	応急仮設住宅の建設につ いて業界団体への協力要請			建設候補地の被 災状況の確認、 第1期必要数の 推計	第1期建設戸数の 取りまとめ、発注 準備(仕様書等)、 建設に必要な人 員・資材・輸送手 段の確保(締結済 みの協定書に基 づき関係業界団 体に協力を要請)、 工事発注		地域福祉部 木材産業振興課 (一社)プレハブ 建築協会、(一 社)全国木造建 設事業協会、(一 社)日本木造住 宅産業協会、(一 社)日本ムービ ングハウス協会
8	県内外公営住宅等の空き家 情報の提供				全国から提供の あった入居可能 な公営住宅等の 空き家情報を被 災市町村を通じて 提供		

高知県南海トラフ地震応急対策活動要領 第2編 応急対策業務編

9	災害報告書、災害確定報告書の提出				発災後10日以内に災害報告書を国土交通省に提出するとともに、復旧に関する補助金交付のための災害確定報告書及び復旧計画書を国土交通省に提出	
10	応急仮設住宅の建設に関する技術的支援				応急仮設住宅の建設地・戸数・規模・仕様等の決定についての技術的支援(災害救助法を適用する場合:業務の一部について市町村長に委任)	地域福祉部
11	県営住宅の復旧対策				県営住宅の復旧に係る調査、設計及び応急修理を含めた補修工事の実施	住宅供給公社
12	市町村営住宅の復旧対策に関する支援				市町村営住宅の復旧に関する技術的支援及び補助金に関する協議	
13	災害公営住宅整備に関する支援				被災者のための市町村公営住宅建設に関する計画策定等への支援	
14	民間被災住宅の修繕等に関する相談業務				相談業務	

【優先する通常業務】

優先順位	通常業務	復旧目標レベル	復旧フェーズ
1	工事等の契約・経理等に関する業務(うち緊急を要する業務)	契約及び支払いの履行	第5フェーズ
2	予算及び決算に関する業務(うち緊急を要する業務)	予算執行が可能な段階まで	第5フェーズ
3	家賃使用料決定関係事務に関する業務	家賃使用料の決定事務	第5フェーズ
4	収入申告業務に関する業務	家賃使用料の決定事務	第5フェーズ
5	家賃減免事務に関する業務	家賃使用料の決定事務	第5フェーズ
6	家賃更正決定事務に関する業務	家賃使用料の決定事務	第5フェーズ
7	宅地建物取引業及び宅地建物取引士等の新規申請等に係る許認可業務	新規申請等に係る通常の許認可業務	第5フェーズ
8	高齢者向け優良賃貸住宅(認定、普及)等高齢者向け住宅に関する業務	サービス付き高齢者向け住宅の登録	第5フェーズ
9	家賃対策調整補助金・交付金に関する業務	家賃対策調整補助金・交付金業務	第5フェーズ

【活用する協定】

大規模災害時における民間賃貸住宅の媒介に関する協定書、災害時における民間賃貸住宅の提供に関する協定（(公社)全日本不動産協会高知県本部、(公社)高知県宅地建物取引業協会、(公社)全国賃貸住宅経営者協会連合会）

災害時における応急仮設住宅の建設に関する協定書（(一社)プレハブ建築協会、(一社)全国木造建設事業協会、(一社)日本木造住宅産業協会、(一社)日本ムービングハウス協会）

災害時における住宅の早期復興に向けた協力に関する協定書（(独)住宅金融支援機構）

(14-10) 建築指導課

部等	土木部	課等	建築指導課	電話	088-823-9891	2900
〔災害対策本部体制時の基本対応〕						
・応急対策業務(応急業務および優先する通常業務)の実行 ・災害対策本部および部内の繁忙業務の支援						

【応急業務】

優先順位	応急対策活動項目	第1フェーズ (3時間以内)	第2フェーズ (1日以内)	第3フェーズ (3日以内)	第4フェーズ (2週間以内)	第5フェーズ (1ヶ月以内)	関係課等
1	初動対応	職員の安全確保、 職員の安否確認	課の参集状況を 確認、配備体制 を確保	職員の執務環境 の整備			土木政策課
2	被災状況に関する情報収集	建築物等の被害状況、市町村の応急危険度判定支援必要性の把握					災害対策本部情報班 土木政策課 住宅課 市町村
3	被災建築物応急危険度判定支援本部の設置		被災建築物応急危険度判定支援本部の設置				
4	判定支援計画の作成		震前支援計画を参考に、市町村からの要請・被害状況を考慮し、判定支援計画を作成する				
5	応急危険度判定に関する関係団体等との協議・確認		市町村、広域支援本部、国、(公社)高知県建築士会との協議				市町村 広域支援本部 国 (公社)高知県建築士会
6	応急危険度判定の支援・出動要請		市町村、広域支援本部、国、(公社)高知県建築士会との支援・判定士出動要請 判定資材の提供等を要請				市町村 広域支援本部 国 (公社)高知県建築士会 建築課、住宅課
7	判定士現地派遣による応急危険度判定実施市町村支援・調整			支援・調整実施			市町村 広域支援本部 国 (公社)高知県建築士会
8	課内活動の進捗把握・調整・報告			活動状況を把握し調整を図り、主管課へ報告			
9	建築基準法第84条に基づく建築制限				必要に応じて都市計画班と調整を行い、発災より1ヶ月間建築制限を行う(2ヶ月まで延長可)		都市計画課
10	広報活動		応急危険度判定に関する情報を広報	応急危険度判定、災害復興住宅に関する情報を広報			
11	関係団体等との協議・確認(災害復興住宅融資)			住宅金融支援機構と災害復興住宅融資の受付時期、窓口等についての確認			住宅金融支援機構
12	法85条2項に基づく応急仮設建築物の存続が3カ月を					申請者との延長協議	

高知県南海トラフ地震応急対策活動要領 第2編 応急対策業務編

【優先する通常業務】

優先順位	通常業務	復旧目標レベル	復旧フェーズ
1	建築物の確認、中間検査、完了検査に関する業務	地震前に受付した物件の確認・中間検査・完了検査	第5フェーズ
2	浄化槽に関する業務	建築物の確認、中間検査、完了検査に付随する。	第5フェーズ
3	建築基準法に関する許可・認定業務	地震前に受付した物件の審査及び許可・認定	第5フェーズ
4	建築基準法に関する道路位置指定業務	地震前に受付した物件の審査・検査	第5フェーズ
5	認定業務(長期・低炭素等)	地震前に受付した物件の審査及び認定	第5フェーズ
6	届出業務(省エネ・ひとまち)	地震前に受付した物件の審査	第5フェーズ

【活用する協定】

高知県被災建築物応急危険度判定士の召集に関する協定書(社団法人高知県建築士会)

(14-11) 建築課

部等	土木部	課等	建築課	電話	088-823-9865	2904
〔災害対策本部体制時の基本対応〕						
・応急対策業務(応急業務および優先する通常業務)の実行 ・災害対策本部および部内の繁忙業務の支援						

【応急業務】

優先順位	応急対策活動項目	第1フェーズ (3時間以内)	第2フェーズ (1日以内)	第3フェーズ (3日以内)	第4フェーズ (2週間以内)	第5フェーズ (1ヶ月以内)	関係課等
1	初動対応	職員の安全確保、 職員の安否確認	課の参集状況を 確認、配備体制 を確保	職員の執務環境 の整備			土木政策課
2	災害対策本部・支部・医療 災害対策本部・支部 安全確認調査、応急復旧指 示		災对本部の安全 確認、被害状況 の調査				災害対策本部事 務局
3	災害対策本部・支部・医療 災害対策本部・支部応急復 旧		応急復旧方法作成、工事監督				災害対策本部事 務局
4	施設調査人員の確保、調整		施設調査職員の確保、調整				
5	県有施設等応急危険度判 定		拠点施設、病院、避難所等を優先した県有施設の応急 危険度判定				
6	被災県有施設調査、復旧計 画順位想定作成			県有施設の調査及び復旧計画順位 想定			
7	課内活動の進捗把握・調 整・報告			活動状況を把握し調整を図り、主管課へ報告			
8	軽微な被害施設復旧				軽微な被害を受けた施設の復旧、工 事監督		
9	被災建築物所有者への復 旧技術指導				被災建築物の所有者からの問い合 わせ等に対応し、復旧技術指導を実 施		
10	被災状況の収集整理				被災状況の整理		
11	重大被害施設復旧計画書 作成				重大な被害を受けた施設の復旧計画 策定		
12	重大被害施設復旧工事					重大な被害を受 けた施設の復旧 工事、監督	

【優先する通常業務】

優先順位	通常業務	復旧目標レベル	復旧フェーズ
1	庶務、経理に関する業務	契約事務、支払事務の実施	第5フェーズ

【活用する協定】

高知県被災建築物応急危険度判定士の召集に関する協定書((社)高知県建築士会) 大規模災害時における支援活動に関する協定((社)高知県設備協会)

(14-12) 港湾振興課

部等	土木部	課等	港湾振興課	電話	088-823-9882	2921
----	-----	----	-------	----	--------------	------

〔災害対策本部体制時の基本対応〕

- ・応急対策業務(応急業務および優先する通常業務)の実行
- ・災害対策本部および部内の繁忙業務の支援

【応急業務】

優先順位	応急対策活動項目	第1フェーズ (3時間以内)	第2フェーズ (1日以内)	第3フェーズ (3日以内)	第4フェーズ (2週間以内)	第5フェーズ (1ヶ月以内)	関係課等
1	初動対応	職員の安全確保、 職員の安否確認	課の参集状況を 確認、配備体制 を確保	職員の執務環境 の整備			土木政策課
2	課内活動の進捗把握・調整・報告			活動状況を把握し調整を図り、主管課へ報告			
3	立地企業の被災状況の確認				企業等からの情報収集		
4	被災立地企業へ支援策等の 情報提供					情報提供	

【優先する通常業務】

優先順位	通常業務	復旧目標レベル	復旧フェーズ
1	客船、自衛艦に関する業務 (入港時における乗船客、乗 組員の安否把握、情報収 集)	乗船客等の安否確認・連絡	第3フェーズ
2	CIQ全般の調整に関する業 務 (外国船入港時の乗組員の 安否把握、情報収集)	乗組員の安否確認・連絡	第3フェーズ
3	港湾振興課、港湾・海岸課 の予算・決算等に関する業 務	支払事務等の実施	第5フェーズ

【活用する協定】

高知新港における災害時の緊急避難場所提供等に関する協定(株式会社県運)

(14-13) 港湾・海岸課

部等	土木部	課等	港湾・海岸課	電話	088-823-9883	2924
【災害対策本部体制時の基本対応】						
・応急対策業務(応急業務および優先する通常業務)の実行 ・災害対策本部および部内の繁忙業務の支援 ・災害対策本部事務局への要員派遣						

【応急業務】

優先順位	応急対策活動項目	第1フェーズ (3時間以内)	第2フェーズ (1日以内)	第3フェーズ (3日以内)	第4フェーズ (2週間以内)	第5フェーズ (1ヶ月以内)	関係課等
1	初動対応	職員の安全確保、 職員の安否確認	課の参集状況を 確認、配備体制 を確保	職員の執務環境 の整備			土木政策課
2	関係協力機関との連絡体制 確保	海上保安部、四国地方整備局、港運 協会、建設協会等との連絡体制確保					土木政策課 港湾振興課 漁港漁場課
3	港湾・海岸の被災情報の収 集		港湾施設、海岸保全施設、排水機場等の被災状況を土木事務所、関係協 力機関から情報収集				土木政策課 河川課 港湾振興課 漁港漁場課 土木事務所
4	資材輸送可能船舶の情報 収集		海上保安部・運輸局、海運組合等から情報収集				土木政策課 港湾振興課 漁港漁場課
5	避難・救援活動、ガレキ一 時保管用スペース情報収集		土木事務所、関係協力機関から情報収集				土木政策課 港湾振興課 漁港漁場課 土木事務所
6	漂流物の情報共有による二 次災害防止		海上保安部等関係協力機関から危険物等の漂流物・漂着物の情報収集				土木政策課 港湾振興課 漁港漁場課
7	災害拡大防止のための施設 応急復旧			応急復旧工事、二次災害防止のための立入禁止措置を 土木事務所等へ要請・指示			土木政策課 港湾振興課 漁港漁場課 土木事務所 災害対策本部事 務局
8	緊急海上輸送計画の検討、 計画の策定			被害状況を踏まえながら、実態に応じた輸送の検討、計 画を策定			土木政策課 港湾振興課 漁港漁場課
9	海上輸送手段の確保			港湾の使用に関する手続き、啓開作業・応急工事を土 木事務所等へ要請・指示、船舶による緊急輸送を要請			土木政策課 港湾振興課 漁港漁場課 土木事務所
10	避難・救援活動・ガレキ一時 保管スペースの確保			港湾の使用に関する手続き、啓開作業・応急工事を土 木事務所等へ要請・指示			土木政策課 港湾振興課 漁港漁場課 土木事務所
11	課内活動の進捗把握・調 整・報告			活動状況を把握し調整を図り、主管課へ報告			土木政策課
12	復旧・復興計画の策定				復旧、復興計画の策定、災害復旧に 関する国との協議		土木政策課 港湾振興課 漁港漁場課

【優先する通常業務】

優先 順位	通常業務	復旧目標レベル	復旧フェーズ
----------	------	---------	--------

【活用する協定】

大規模災害発生時における支援活動に関する協定((財)高知県建設業協会) 港湾・海岸の点検に係る覚書(高知港湾・空港整備事務所) 大規模災害時の支援活動に関する協定書((社)日本埋立浚渫協会四国支部) 災害時の緊急対策業務に関する協定書(高知港湾空港建設協会、全日本漁港建設協会高知支部) 災害時における船舶による輸送等に関する協定(日本内航海運組合総連合会) 大規模災害時の復旧対策支援活動に関する協定書(全国圧入協会) 災害時における物資供給に関する協定書(NPO法人コメリ災害対策センター) 災害時における物資の供給に関する協定(ダイキ株式会社)

(14-14) 安芸土木事務所

部等	土木部	課等	安芸土木事務所	電話	0887-34-3135	
【災害対策本部体制時の基本対応】						
・応急対策業務(応急業務および優先する通常業務)の実行 ・災害対策支部の業務の実施						

【応急業務】

優先順位	応急対策活動項目	第1フェーズ (3時間以内)	第2フェーズ (1日以内)	第3フェーズ (3日以内)	第4フェーズ (2週間以内)	第5フェーズ (1ヶ月以内)	関係課等	
1	初動対応	職員の安全確保、 職員の安否確認	職員の参集状況 の確認、配備体 制の確保	職員の執務環境 の整備			土木政策課等	
2	都市公園施設等利用者の 安否確認、安全確保	指定管理者に利 用者避難を指示	指定管理者から利用者の安否情報 収集				市町村等	
3	道路啓開路線の被害状況 の収集及び道路啓開	道路啓開路線の被害状況の収集及び道路啓開						道路課等
4	道路啓開路線以外の被害 状況の収集及び道路啓開		被害状況の収集及び道路啓開				道路課等	
5	管内建設業者の状況把握	相互連絡手段の 確認、確保	管内建設業者の状況把握				土木政策課等	
6	機動力(資機材)の確認		機動力(資機材)の確認				土木政策課等	
7	関係機関、建設業者団体等 との連絡体制の確立		関係機関、建設業者団体等との連 絡体制の確立				土木政策課等	
8	各段階での関係課等への 報告、連絡調整		各段階での関係課等への報告、連絡調整					
9	緊急輸送道路、資材等輸送 船舶、救護活動用スペース の確保		緊急輸送道路、港湾機能、救護活動用スペース等の確保を行う				道路課等	
10	庁舎及び周辺地域の被災 状況の確認		庁舎及び周辺地域の被災状況の把 握及び報告				土木政策課等	
11	市町村からの被災情報の収 集		市町村からの被災情報の収集				市町村	
12	浸水状況、河川施設の被害 状況の収集		被害状況の収集、現況調査				市町村等	
13	砂防指定地等、土砂災害の 被害状況の収集		被害状況の収集、現況調査				防災砂防課、 市町村等	
14	都市公園施設の被害状況 の収集		被害状況の収集、現況調査				市町村等	
15	港湾施設の被害状況の収 集		被害状況の収集、現況調査				港湾・海岸課、 市町村等	
16	漁港施設の被害状況の収 集		被害状況の収集、現況調査				漁港漁場課	
17	海岸保全施設の被害状況 収集、緊急点検		被害状況の収集、現況調査				港湾・海岸課、 漁協等	
18	工事施工箇所の被害状況 の収集		工事施工箇所の被害状況の収集の開始				港湾・海岸課、 市町村、 漁港漁場課等	
19	監視箇所の収集、住民周 知、立入禁止等の措置		監視箇所の収集、住民周知、立入禁止等の措置の開始				市町村、業者等	
20	漂流物の情報収集、除去		漂流物の情報収集、除去				市町村、 漁港漁場課等	
21	二次災害危険箇所の収集・ 整理、防止措置・防止対策 工の検討・実施			二次災害防止措 置、防止対策工 の検討	二次災害防止対策工の実施			
22	応急対策工の必要箇所収 集・整理			応急対策工の必 要箇所の収集・ 整理			市町村等	
23	応急対策工の検討・実施			応急対策工の検討・実施			市町村等	
24	応急工が必要な箇所の 情報収集と整理			応急工が必要 な箇所の情報収 集と整理				

高知県南海トラフ地震応急対策活動要領 第2編 応急対策業務編

25	応急工事の発注・実施			応急工事の発注・実施		市町村等
26	緊急工事及び委託業務の実施箇所の収集・整理			緊急工事及び委託業務の実施箇所の収集・整理		
27	緊急工事及び委託業務の発注・実施			緊急工事及び委託業務の発注・実施		市町村等
28	災害復旧に関する調査、計画の策定				災害復旧に関する調査、計画の策定の開始	
29	本格的な災害復旧工事の実施					本格的な災害復旧工事の実施

【優先する通常業務】

優先順位	通常業務	復旧目標レベル	復旧フェーズ
1	工事及び委託業務の契約・経理に関する業務	契約事務、支払事務の実施	第5フェーズ
2	道路の通行制限に関する業務	各種証明・承認等の実施	第5フェーズ
3	道路の管理に関する業務	各種証明・承認等の実施	第5フェーズ
4	港湾・漁港管理(プレジャーボート対策含む)に関する業務	各種証明・承認等の実施	第5フェーズ
5	河川・海岸の管理に関する業務	各種証明・承認等の実施	第5フェーズ
6	都市公園の管理に関する業務	各種証明・承認等の実施	第5フェーズ
7	急傾斜地・砂防施設の管理に関する業務	各種証明・承認等の実施	第5フェーズ
8	工事及び委託業務の検査に関する業務	検査業務の実施	第5フェーズ
9	屋外広告物許可指導に関する業務	各種証明・承認等の実施	第5フェーズ
10	建設リサイクル法に関する業務	建設リサイクル法による届出等の事務処理	第5フェーズ
11	予算及び決算に関する業務	収入支出事務の実施	第5フェーズ
12	技術指導及び研修に関する業務	技術指導及び研修の実施	第5フェーズ
13	給与・賃金及び旅費に関する業務	給与・賃金及び旅費事務の実施	第5フェーズ
14	庶務事務に関する業務	庶務事務の実施	第5フェーズ

【活用する協定】

災害発生時における支援活動に関する協定(高知県建設業協会安芸支部)

(14-15) 安芸土木事務所室戸事務所

部等	土木部	課等	安芸土木事務所室戸事務所	電話	0887-22-1531	
【災害対策本部体制時の基本対応】						
・応急対策業務(応急業務および優先する通常業務)の実行 ・災害対策支部の業務の実施						

【応急業務】

優先順位	応急対策活動項目	第1フェーズ (3時間以内)	第2フェーズ (1日以内)	第3フェーズ (3日以内)	第4フェーズ (2週間以内)	第5フェーズ (1ヶ月以内)	関係課等	
1	初動対応	職員の安全確保、 職員の安否確認	職員の参集状況 確認、配備体制 の確保	職員の執務環境 の整備			土木政策課、拠点事務所、災害対策本部事務局・支部	
2	都市公園施設等利用者の安否確認、安全確保	指定管理者に利用者避難を指示	指定管理者から利用者の安否情報収集				指定管理者、建設協会	
3	道路啓開路線の被害状況の収集及び道路啓開	道路啓開路線の被害状況の収集及び道路啓開						災害対策本部事務局・支部、建設協会
4	道路啓開路線以外の被害状況の収集及び道路啓開		被害状況の収集及び道路啓開の開始					市町村、建設協会
5	管内建設業者の状況把握	相互連絡手段の確認、確保	管内建設業者の状況把握				市町村、建設協会	
6	機動力(資機材)の確認		機動力(資機材)の確認				市町村、建設協会	
7	関係機関、建設業者団体等との連絡体制の確立		関係機関、建設業者団体等との連絡体制の確立				災害対策本部事務局・支部、市町村	
8	各段階での関係課等への報告、連絡調整		各段階での関係課等への報告、連絡調整					災害対策本部事務局・支部、市町村
9	庁舎及び周辺地域の被災状況の確認		庁舎及び周辺地域の被災状況の確認				災害対策本部事務局・支部、市町村	
10	市町村からの被災情報の収集		市町村からの被災情報の収集				市町村	
11	浸水状況、河川施設の被害状況の収集		被害状況の収集、現地調査				市町村、建設協会	
12	砂防指定地等、土砂災害の被害状況の収集		被害状況の収集、現地調査				市町村、建設協会	
13	都市公園施設の被害状況の収集		被害状況の収集、現地調査				指定管理者、建設協会	
14	港湾施設の被害状況の収集		被害状況の収集、現地調査				漁協、市町村、建設協会	
15	漁港施設の被害状況の収集		被害状況の収集、現地調査				漁協、市町村、建設協会、漁港漁場課	
16	海岸保全施設の被害状況収集、緊急点検		被害状況の収集、現地調査				市町村、建設協会	
17	PB係留施設の被害状況の収集、緊急対応		市、漁協、建設協会等から被害状況の収集	緊急対応			漁協、建設協会、漁港漁場課	
18	工事施工箇所の被害状況の収集		工事施工箇所の被害状況の収集の開始					請負業者
19	監視箇所の収集、住民周知、立入禁止等の措置		監視箇所の収集、住民周知、立入禁止等の措置の開始					市町村、建設協会
20	漂流物の情報収集、除去		漂流物の情報収集、除去					漁協、市町村、建設協会、漁港漁場課
21	二次災害危険箇所の収集・整理、防止措置・防止対策工の検討・実施			二次災害防止措置、防止対策工の検討	二次災害防止対策工の実施		市町村、建設協会	
22	緊急海上輸送計画の検討・策定			要請・指示に基づく、港湾の使用に関する手続き、水域啓開作業・応急工事の発注・実施、緊急物資輸送船舶の受入れ支援・現場対応			災害対策本部事務局・支部、国交省	

高知県南海トラフ地震応急対策活動要領 第2編 応急対策業務編

23	応急対策工の必要箇所収集・整理			応急対策工の必要箇所の収集・整理			市町村、建設協会
24	応急対策工の検討、実施			応急対策工の検討、実施			市町村、建設協会
25	応急工事が必要な箇所の情報収集と整理			応急工事が必要な箇所の情報収集と整理			市町村、建設協会
26	応急工事の発注・実施			応急工事の発注・実施			建設協会、防災砂防課
27	緊急工事及び委託業務の実施箇所の収集・整理			緊急工事及び委託業務の実施箇所の収集・整理			拠点事務所、建設協会
28	緊急工事及び委託業務の発注・実施			緊急工事及び委託業務の発注・実施			拠点事務所、建設協会
29	災害復旧に関する調査、計画の策定				災害復旧に関する調査、計画の策定の開始		コンサルタント、防災砂防課
30	本格的な災害復旧工事の実施					本格的な災害復旧工事の実施	建設協会、防災砂防課

【優先する通常業務】

優先順位	通常業務	復旧目標レベル	復旧フェーズ
1	道路の通行制限に関する業務(応急業務を除く)	通行制限に関することは適切に実施	第3フェーズ
2	工事及び委託業務の検査に関する業務	検査、業者への支払の実施又は工事中止処置	第4フェーズ

【活用する協定】

災害発生時における支援活動に関する協定書(建設業協会室戸支部)

(14-16) 安芸土木事務所和食ダム建設事務所

部等	土木部	課等	安芸土木事務所 和食ダム建設事務所	電話	0887-33-3307	
【災害対策本部体制時の基本対応】						
・応急対策業務(応急業務および優先する通常業務)の実行 ・災害対策支部の業務の実施						

【応急業務】

優先順位	応急対策活動項目	第1フェーズ (3時間以内)	第2フェーズ (1日以内)	第3フェーズ (3日以内)	第4フェーズ (2週間以内)	第5フェーズ (1ヶ月以内)	関係課等
1	初動対応	職員の安全確保、 職員の安否確認	職員の参集状況 を確認、配備体 制を確保	職員の執務環境 の整備			土木政策課 河川課 安芸土木事務所
2	庁舎及び周辺地域の被災 状況の確認		庁舎及び周辺地域の被災状況の把握及び報告				河川課
3	機動力(資機材)の確認		機動力(資機材)の確認				河川課
4	施工業者との連絡体制の確 立	相互連絡手段の 確認、確保	相互連絡手段の確保				施工業者
5	ダム施設周辺の被災状況 の把握	堤体、周辺地山、 貯水池、電気機械 設備等の被害状 況の把握	主管課への状況報告				河川課
6	二次災害危険箇所の収集・ 整理、防止措置・防止対策 工の検討・実施			二次災害防止措 置、防止対策工 の検討	二次災害防止対策工の実施		河川課
7	事業継続確保への対策				対策検討	対策工着手	河川課

【優先する通常業務】

優先順位	通常業務	復旧目標レベル	復旧フェーズ
1	和食ダムの建設に関する業 務	養生工等の施工中構造物の品質確保対策の再開	第4フェーズ
2	担当者の人材育成に関する 業務	通常業務の段階的再開	第5フェーズ

【活用する協定】

災害発生時における支援活動に関する協定書(高知県建設業協会安芸支部)

(14-17) 中央東土木事務所

部等	土木部	課等	中央東土木事務所	電話	088-863-2171	
【災害対策本部体制時の基本対応】						
・応急対策業務(応急業務および優先する通常業務)の実行 ・災害対策支部の業務の実施						

【応急業務】

優先順位	応急対策活動項目	第1フェーズ (3時間以内)	第2フェーズ (1日以内)	第3フェーズ (3日以内)	第4フェーズ (2週間以内)	第5フェーズ (1ヶ月以内)	関係課等	
1	初動対応	職員の安全確保、 職員の安否確認	職員の参集状況 確認、配備体制 の確保	職員の執務環境 の整備			土木政策課	
2	都市公園施設等利用者の 安否確認、安全確保	指定管理者に利用 者避難を指示	指定管理者から利用 者の安否情報 収集				公園下水道課	
3	道路啓開路線の被害状況 の収集及び道路啓開	道路啓開路線の被害状況の収集及び道路啓開						道路課
4	道路啓開路線以外の被害 状況の収集及び復旧		被害状況の収集及び道路啓開				道路課	
5	排水機場の被害状況収集、 緊急点検	水門の遠隔操作 (自動閉鎖の確認)、遠隔監視シ ステムによる津波 の監視	被害状況の収集、緊急点検の実 施、運転可能排水機場の運転		被災排水機場の 運転復旧、排水機 場の運転(内水排 除)		河川課	
6	管内事業者の状況の把握	相互連絡手段の 確認、確保	管内建設業者の状況把握					
7	機動力(資機材)の確認		機動力(資機材)の確認					
8	関係機関、建設業者団体等 との連絡体制の確立		関係機関、建設業者団体等との連 携体制の確立の開始					
9	各段階での関係課等への 報告、連絡調整		各段階での関係課等への報告、連 絡調整の開始		同左	同左	土木政策課	
10	庁舎及び周辺地域の被災 状況の確認		庁舎及び周辺地域の被災状況の把 握及び報告				土木政策課	
11	市町村からの被災状況の収 集		市町村からの被災情報の収集の開 始					
12	浸水状況、河川施設の被害 状況の収集		被害状況の収集、現地調査				河川課	
13	砂防指定地等、土砂災害の 被害状況の収集		被害状況の収集、現地調査				防災砂防課	
14	ダム施設等の被災状況、と りまとめ、報告		被害状況の収 集、整理、報告				河川課	
15	都市公園施設の被害状況 の収集		被害状況の収集、現地調査				公園下水道課	
16	港湾施設の被害状況の収 集		被害状況の収集、現地調査				港湾・海岸課	
17	漁港施設の被害状況の収 集		被害状況の収集、現地調査				漁港漁場課	
18	海岸保全施設の被害状況 の収集、緊急点検		被害状況の収集、現地調査				港湾・海岸課	
19	PB係留施設の被害状況の 収集、緊急対応		市、漁協、建設協 会員等から被害 状況の収集	緊急対応			港湾・海岸課、 漁港漁場課	
20	工事施工箇所の被害状況 の収集		工事施工箇所の被害状況の収集の開始				漁港漁場課	
21	監視箇所の収集、住民周 知、立入禁止等の措置		監視箇所の収集、住民周知、立入禁止等の措置の開始					
22	漂流物の情報収集、除去		漂流物の情報収集、除去				港湾・海岸課、 漁港漁場課	
23	二次災害危険箇所の収集・ 整理・防止措置・防止対策 工の検討・実施			二次災害防止 措置、防止対 策工の検討	二次災害防止対策工の実施			
24	応急対策工の必要箇所収 集と整理			応急対策工の必 要箇所収集・整 理			防災砂防課	

高知県南海トラフ地震応急対策活動要領 第2編 応急対策業務編

25	応急工事の必要な箇所の情報収集と整理			応急対策工の検討・実施		防災砂防課
26	応急工事の検討・実施			応急工事が必要な箇所の情報収集と整理		防災砂防課
27	応急工事の発注・実施			応急工事の発注・実施		防災砂防課
28	緊急工事及び委託業務の実施箇所の収集・整理			緊急工事及び委託業務の実施箇所の収集・整理		市町村等
29	緊急工事及び委託業務の発注・実施			緊急工事及び委託業務の発注・実施		
30	災害復旧に関する調査、計画の策定				災害復旧に関する調査、計画の策定の開始	防災砂防課
31	本格的な災害復旧の実施				本格的な災害復旧の実施の開始	防災砂防課

【優先する通常業務】

優先順位	通常業務	復旧目標レベル	復旧フェーズ
1	排水機場の機能確保に関する業務(応急業務を除く)	通常業務の再開	第4フェーズ
2	道路の通行制限に関する業務	通常業務の再開	第4フェーズ
3	予算及び決算、資金管理に関する業務	契約事務、支払事務の実施	第5フェーズ
4	契約業務(緊急分を除く)に関する業務	契約事務、支払事務の実施	第5フェーズ
5	職員の給与、旅費に関する業務	給与支給事務、旅費支給事務の実施	第5フェーズ
6	臨時・非常勤職員に関する業務	賃金・報酬支給事務、雇用事務の実施	第5フェーズ

【活用する協定】

災害発生時における支援活動に関する協定書((社)高知県建設業協会南国支部)
 大規模災害発生時における支援活動に関する協定及び同細目協定((社)高知県建設業協会)

(14-18) 中央東土木事務所本山事務所

部等	土木部	課等	中央東土木事務所本山事務所	電話	0887-76-2105	
【災害対策本部体制時の基本対応】						
・応急対策業務(応急業務および優先する通常業務)の実行 ・災害対策支部の業務の実施						

【応急業務】

優先順位	応急対策活動項目	第1フェーズ (3時間以内)	第2フェーズ (1日以内)	第3フェーズ (3日以内)	第4フェーズ (2週間以内)	第5フェーズ (1ヶ月以内)	関係課等	
1	初動対応	職員の安全確保、 職員の安否確認	職員の参集状況 確認、配備体制 の確保	職員の執務環境 の整備			土木政策課	
2	道路啓開路線の被害状況 の収集及び道路啓開	道路啓開路線の被害状況の収集及び道路啓開						道路課
3	道路啓開路線以外の被害 状況の収集及び道路啓開		被害状況の収集及び道路啓開					道路課
4	管内建設業者の状況把握	相互連絡手段の 確認、確保	管内建設業者の状況把握					
5	機動力(資機材)の確認		機動力(資機材)の確認					
6	関係機関、建設業者団体等 との連絡体制の確立		関係機関、建設業者団体等との連 絡体制の確立					
7	各段階での関係課等への 報告、連絡調整		各段階での関係課等への報告、連絡調整					
8	庁舎及び周辺地域の被災 状況の確認		庁舎及び周辺地域の被災状況の把 握及び報告					
9	市町村からの被災情報の収 集		市町村からの被災情報の収集					
10	浸水状況、河川施設の被害 状況の収集		被害状況の収集、現地調査					河川課
11	砂防指定地等、土砂災害の 被害状況の収集		被害状況の収集、現地調査					防災砂防課
12	工事施工箇所の被害状況 の収集		工事施工箇所の被害状況の収集の開始					土木政策課
13	監視箇所の収集、住民周 知、立入禁止等の措置		監視箇所の収集、住民周知、立入禁止等の措置の開始					
14	二次災害危険箇所の収集・ 整理、防止措置・防止対策 工の検討・実施			二次災害防止措 置、防止対策工 の検討	二次災害防止対策工の実施			
15	応急対策工の必要箇所収 集・整理			応急対策工の必 要箇所の収集・ 整理				
16	応急対策工の検討・実施			応急対策工の検討・実施				
17	応急工事が必要な箇所の 情報収集と整理			応急工事が必要 な箇所の情報収 集と整理				
18	応急工事の発注・実施			応急工事の発注・実施				
19	緊急工事及び委託業務の 実施箇所の収集・整理			緊急工事及び委託業務の実施箇所の収集・整理				市町村等
20	緊急工事及び委託業務の 発注・実施			緊急工事及び委託業務の発注・実施				
21	災害復旧に関する調査、計 画の策定				災害復旧に関する調査、計画の策定 の開始			
22	本格的な災害復旧工事の 実施					本格的な災害復 旧工事の実施		

高知県南海トラフ地震応急対策活動要領 第2編 応急対策業務編

【優先する通常業務】

優先順位	通常業務	復旧目標レベル	復旧フェーズ
1	工事及び委託業務の検査に関する業務	完成検査(支払い可能)	第5フェーズ

【活用する協定】

災害発生時における支援活動に関する協定書((社)高知県建設業協会嶺北支部)
大規模災害発生時における支援活動に関する協定及び同細目協定((社)高知県建設業協会)

(14-19) 中央東土木事務所永瀬ダム管理事務所

部等	土木部	課等	中央東土木事務所 永瀬ダム管理事務所	電話	0887-58-2046	
【災害対策本部体制時の基本対応】						
・応急対策業務(応急業務および優先する通常業務)の実行 ・災害対策支部の業務の実施						

【応急業務】

優先順位	応急対策活動項目	第1フェーズ (3時間以内)	第2フェーズ (1日以内)	第3フェーズ (3日以内)	第4フェーズ (2週間以内)	第5フェーズ (1ヶ月以内)	関係課等
1	初動対応	職員の安全確保、 職員の安否確認	参集状況を確認、 配備体制を確保	職員の執務環境 の整備			土木政策課
2	ダム施設周辺の被災状況 の把握	堤体、周辺地山、 貯水池、電気機械 設備等の被害状 況の把握	主管課への状況報告				河川課
3	ダム施設等の被害状況の 収集		被害状況の収 集、整理、報告				河川課
4	事業者への支援(利水確 保・情報提供)		利水の確保及びダム情報等の提供				河川課
5	二次災害危険個所の収集・ 整理、防止措置・防止対策 工の検討・実施			二次災害防止措 置、防止対策工 の検討	二次災害防止対策工の実施		
6	災害復旧に関する調査、計 画の策定				災害復旧に係る調査、計画の策定		河川課 防災砂防課

【優先する通常業務】

優先順位	通常業務	復旧目標レベル	復旧フェーズ
1	永瀬ダムの維持管理に關する 業務(放流業務を含む)	常に放流業務が行える体制を確保。	第1フェーズ

【活用する協定】

--

(14-20) 高知土木事務所

部等	土木部	課等	高知土木事務所	電話	088-882-8141	
〔災害対策本部体制時の基本対応〕						
・応急対策業務(応急業務および優先する通常業務)の実行 ・災害対策本部および部内の繁忙業務の支援						

【応急業務】

優先順位	応急対策活動項目	第1フェーズ (3時間以内)	第2フェーズ (1日以内)	第3フェーズ (3日以内)	第4フェーズ (2週間以内)	第5フェーズ (1ヶ月以内)	関係課等
1	初動対応	職員の安全確保、 職員の安否確認	職員の参集状況 を確認、配備体 制の確保	職員の執務環境 の整備			中央西土木事 務所
2	避難者(津波緊急避難ピ ル)への対応	勤務時間内に発 災した場合の緊急 避難者の誘導、勤 務時間内に発災し た場合の緊急避 難者の健康状態 等の確認・報告	同左(状況による 救助要請)	勤務時間内に発 災した場合の浸 水区域からの避 難の検討、実施			応急救助機関
3	県営渡船利用者の安否確 認、安全確保 等	利用者の安全確 保(航行中止、避 難)、利用者、運 航委託者の安否 確認	渡船・棧橋施設の被害状況の収集				渡船運航受託業 者
4	都市公園施設等利用者の 安否確認、安全確保	指定管理者に利 用者避難を指示	指定管理者から 利用者の安否情 報収集				指定管理受託者
5	客船、外国船等入港時の乗 船客、乗組員の安否確認、 安全確保	乗船客、乗組員の 安全確保(指定管 理者との連携によ る避難)、緊急避 難場所(新港高台 企業用地)におけ る避難者の安否 確認	避難者の救助方法の検討、実施				港湾振興課 港湾・海岸課
6	道路啓開路線の被害状況 の収集及び道路啓開	道路啓開路線の 被害状況の収集 (特に広域の防災 拠点へのルートが 重点)及び道路啓 開	道路啓開路線(防災拠点を結ぶルート)の被害状況の収集及び道路啓開				建設業協会高知 支部、道路管理 受託業者 他
7	道路啓開路線以外の被害 状況の収集及び道路啓開		被害状況の収集及び道路啓開				建設業協会高知 支部、道路管理 受託業者 他
8	排水機場の被害状況収集、 緊急点検、運転	水門の遠隔操作 (自動閉鎖の確認)、 遠隔監視シ ステムによる津波 の監視	被害状況の収集、緊急点検の実 施、運転可能排水機場の運転	被災排水機場の 運転復旧、排水機 場の運転(内水排 除)			港湾・海岸課 河川課
9	管内建設業者の状況把握	相互連絡手段の 確認	管内建設業者の状況把握				土木政策課
10	機動力(資機材)の確認		機動力(資機材)の確認				中央西土木、中 央西林業
11	関係機関、建設業者団体等 との連絡体制の確立		関係機関、建設業者団体等との連 絡体制の確立				関係機関、建設 業協会高知支部 他
12	各段階での関係課等への 報告、連絡調整		各段階での関係課等への報告、連絡調整				本課各課

高知県南海トラフ地震応急対策活動要領 第2編 応急対策業務編

13	庁舎及び周辺地域の被災状況の確認	勤務時間内に発災した場合の庁舎3階以上への避難の可否の把握、3階会議室に避難した職員による周辺地域の被災状況の把握	庁舎及び周辺地域の被災状況の把握及び報告				土木政策課
14	市町村からの被災情報の収集		市町村からの被災情報の収集				市町村等
15	浸水状況、河川施設の被害状況の収集		浸水状況の収集、長期浸水被害状況の収集、河川施設の被害状況収集	同左＋長期浸水被害状況の現地調査及び解消計画策定	長期浸水解消応急対策実施、その他箇所での被災状況の収集、現地調査、その他箇所の緊急度高区間の応急対策実施	その他必要箇所の応急対策実施	
16	海岸保全施設の被害状況収集		長期浸水被害状況の収集 海岸施設の被害状況の収集	同左＋長期浸水被害状況の現地調査及び解消計画策定	長期浸水解消応急対策実施、その他箇所の被災状況の収集、現地調査、その他箇所の緊急度高区間の応急対策実施	その他必要箇所の応急対策実施	港湾・海岸課
17	港湾施設の被害状況の収集		被害状況の収集、把握	被害状況の収集、把握 現地調査(高知新港)	被害状況の収集、把握 現地調査		港湾・海岸課
18	都市公園施設の被害状況の収集	春野運動公園の被害状況の収集	春野運動公園の被害状況の把握、その他公園施設被害状況の収集	春野運動公園の緊急物資輸送に関わる施設の応急対策実施、その他公園施設被害状況の収集	公園施設の被害状況の収集、緊急物資輸送等の応急対策活動に活用する公園の応急対策実施		公園下水道課 指定管理者
19	砂防指定地等、土砂災害の被害状況の収集		被害状況の収集	被害状況の収集、土砂災害緊急度高区間現地調査	被害状況の収集、現地調査、土砂災害緊急度高区間対策実施		防災砂防課
20	工事施工箇所の被害状況の収集		工事施工箇所の被害状況の収集の開始		被害状況の収集、現地確認、緊急度高区間の応急対策実施		本課各課
21	監視箇所の収集、住民周知、立入禁止等の措置		監視箇所の収集、住民周知、立入禁止等の措置				河川課 道路課 港湾・海岸課 他
22	漂流物の情報収集、除去		漂流物の情報収集	漂流物の情報収集、除去			港湾・海岸課
23	二次災害危険箇所の収集・整理、防止措置・防止対策工の検討・実施			二次災害防止措置、防止対策工の検討	二次災害防止対策工の実施		本課各課
24	高知港利用のための水域啓開		関係協力機関から漂流物を中心とした高知港水域の障害物情報収集	津波注意報解除後、緊急の水域啓開作業(三里地区)の発注・実施	優先水域から順次、本格的な水域施設啓開作業の発注・実施		港湾・海岸課

高知県南海トラフ地震応急対策活動要領 第2編 応急対策業務編

25	緊急海上輸送手段の確保			要請・指示に基づく、港湾の使用に関する手続き、緊急海上輸送関係施設の応急工事発注・実施、緊急物資輸送船舶の受入れ支援・現場対応	港湾・海岸課
26	応急対策工が必要な箇所の収集・整理			応急対策工の必要箇所の収集・整理	事業本課
27	応急対策工の検討・実施			応急対策工の検討・実施	
28	応急工事が必要な箇所の情報収集と整理			応急工事が必要な箇所の情報収集と整理	事業本課
29	応急工事の発注・実施			応急工事の発注・実施	道路課 港湾・海岸課
30	緊急工事及び委託業務の実施箇所の収集・整理			緊急工事及び委託業務の実施箇所の収集・整理	市町村等
31	緊急工事及び委託業務の発注・実施			緊急工事及び委託業務の発注・実施	土木政策課
32	災害復旧に関する調査、計画の策定			災害復旧に関する調査、計画の策定	本課各課
33	本格的な災害復旧工事の実施			本格的な災害復旧工事の実施	本課各課

【優先する通常業務】

優先順位	通常業務	復旧目標レベル	復旧フェーズ
1	歳入及び予算・決算・経理に関する業務	必要物資の購入、支払業務等	第4フェーズ
2	通行制限に関する業務	被災状況、復旧状況に関する情報の更新	第4フェーズ
3	工事及び委託業務の契約・経理に関する業務	契約事務、支払事務の実施	第4フェーズ
4	排水機場の機能確保に関する業務(応急業務を除く)	浸水被害を防止する通常業務の再開	第5フェーズ
5	工事及び委託業務の検査に関する業務	支払に係る検査等	第5フェーズ
6	給与、諸手当及び旅費に関する業務	給与、手当及び旅費	第5フェーズ
7	会計年度任用職員に関する業務	賃金、手当、雇用	第5フェーズ

【活用する協定】

災害時における石油類燃料の供給に関する協定書(高知県石油業協同組合) 災害時における支援活動に関する協定書(高知地区建設業協会、高知県建設業協会高知支部) 大規模災害時の支援活動に関する協定書/災害時の応急対策業務に関する協定書((社)日本埋立浚渫協会四国支部/高知県港湾空港建設協会・全日本漁港建設協会高知県支部)

(14-21) 高知土木事務所鏡ダム管理事務所

部等	土木部	課等	高知土木事務所鏡ダム管理事務所	電話	088-896-2437	
〔災害対策本部体制時の基本対応〕						
・応急対策業務(応急業務および優先する通常業務)の実行 ・災害対策本部および部内の繁忙業務の支援						

【応急業務】

優先順位	応急対策活動項目	第1フェーズ (3時間以内)	第2フェーズ (1日以内)	第3フェーズ (3日以内)	第4フェーズ (2週間以内)	第5フェーズ (1ヶ月以内)	関係課等
1	初動対応	職員の安全確保、 職員の安否確認	職員の参集状況 を確認、配備体 制を確保	職員の執務環境 の整備			河川課
2	庁舎及び周辺地域の被災 状況の確認		庁舎及び周辺地域の被災状況の把握 及び報告				河川課
3	機動力(資機材)の確認		機動力(資機材)の確認				河川課
4	関係機関、建設業者団体等 との連絡体制の確立		関係機関、建設業者団体等との連絡 体制の確立				関係機関、 建設業協会高知 支部他
5	各段階での関係課等への 報告、連絡調整		各段階での関係課等への報告、連絡調整				河川課
6	ダム施設周辺の被災状況 の把握	堤体、周辺地山、 電気・機械設備等 等の被害状況の 把握	主管課への状況報告				河川課
7	ダム施設等の被害状況の 収集		被害状況の収集、整理、報告				河川課
8	事業者への支援(利水確保・ 情報提供)		利水の確保及びダム情報等の提供				河川課
9	二次災害危険箇所の収集・ 整理、防止措置・防止対策 工の検討・実施			二次災害防止措 置、防止対策工 の検討	二次災害防止対策工の実施		河川課
10	事業継続確保の応急対策 (堤体、周辺地山、電気・機 械設備等)		応急対策計画の 検討、応急対応 の指示				河川課
11	応急対策工の必要箇所の 収集・整理			応急対策工の必要 箇所収集・整理			河川課
12	応急対策工の検討、実施			応急対策工の検討、実施			河川課
13	応急工事が必要な箇所の 情報収集と整理			応急工事が必要な 箇所の情報収集 と整理			河川課
14	応急工事の発注・実施			応急工事の発注・実施			河川課
15	災害復旧に関する調査、計 画策定				災害復旧に関する調査、計画の策定 の開始		河川課
16	本格的な災害復旧工事の 実施					本格的な災害復 旧工事の実施	河川課

【優先する通常業務】

優先順位	通常業務	復旧目標レベル	復旧フェーズ
1	洪水時、出水時の水理水文 解析	すみやかに機器の確認を行い復旧する必要がある	第1フェーズ
2	出水、及び洪水調節	すみやかに機器の確認を行い復旧する必要がある	第1フェーズ
3	水理水文貯水池観測、同資 料整理・解析、各種管理報 告	すみやかに機器の確認を行い復旧する必要がある	第1フェーズ

【活用する協定】

災害発生時における支援活動に関する協定書(高知県建設協会高知支部)

(14-22) 中央西土木事務所

部等	土木部	課等	中央西土木事務所	電話	088-893-2111	
【災害対策本部体制時の基本対応】						
・応急対策業務(応急業務および優先する通常業務)の実行 ・災害対策支部の業務の実施						

【応急業務】

優先順位	応急対策活動項目	第1フェーズ (3時間以内)	第2フェーズ (1日以内)	第3フェーズ (3日以内)	第4フェーズ (2週間以内)	第5フェーズ (1ヶ月以内)	関係課等
1	初動対応	職員の安全確保、 職員の安否確認	職員の参集状況 確認、配備体制 の確保	職員の執務環境 の整備			土木政策課
2	道路啓開路線の被害状況 の収集及び道路啓開	道路啓開路線の被害状況の収集及び道路啓開					道路課
3	道路啓開路線以外の被害 状況の収集及び道路啓開		被害状況の収集及び道路啓開				道路課
4	管内建設業者の状況把握	相互連絡手段の 確認、確保	管内建設業者の状況把握				土木政策課
5	機動力(資機材)の確認		機動力(資機材)の確認				土木政策課
6	関係機関、建設業者団体等 との連絡体制の確立		関係機関、建設業者団体等との連 絡体制の確立				土木政策課
7	各段階での関係課等への 報告、連絡調整		各段階での関係課等への報告、連絡調整				土木政策課
8	庁舎及び周辺地域の被災 状況の確認		庁舎及び周辺地域の被災状況の把 握及び報告				
9	市町村からの被災情報の収 集		市町村からの被災情報の収集				災害対策本部 事務局・支部
10	浸水状況、河川施設の被害 状況の収集		被害状況の収集、現地調査				河川課、港湾・海 岸課、漁港課
11	砂防指定地等、土砂災害の 被害状況の収集		被害状況の収集、現地調査				防災砂防課
12	漁港施設の被害状況の収 集		被害状況の収集、現地調査				漁港漁場課
13	海岸保全施設の被害状況 収集、緊急点検		被害状況の収集、現地調査				港湾・海岸課
14	PB係留施設の被害状況の 収集、緊急対応		市、漁協、建設協 会員等から被害 状況の収集	緊急対応			漁港漁場課
15	県営住宅の被害状況の収 集		被害状況の収集、現地調査				住宅課、高知県 住宅供給公社
16	工事施工箇所の被害状況 の収集		工事施工箇所の被害状況の収集の開始				土木政策課、 漁港漁場課
17	監視箇所の収集、住民周 知、立入禁止等の措置		監視箇所の収集、住民周知、立入禁止等の措置の開始				災害対策本部 事務局・支部
18	漂流物の情報収集、除去		漂流物の情報収集、除去				漁港漁場課、 河川課、道路課
19	二次災害危険個所の収集・ 整理、防止措置・防止対策 工の検討・実施			二次災害防止措 置、防止対策工 の検討	二次災害防止対策工の実施		防災砂防課
20	応急対策工の必要個所の 収集・整理			応急対策工の必 要個所の収集・ 整理			防災砂防課
21	応急対策工の検討、実施			応急対策工の検討、実施			防災砂防課
22	応急工事が必要な箇所の 情報収集と整理			応急工事が必 要な箇所の情報 収集と整理			防災砂防課
23	応急工事の発注・実施			応急工事の発注・実施			防災砂防課、 土木政策課
24	緊急工事及び委託業務の 実施箇所の収集・整理			緊急工事及び委託業務の実施箇所の収集・整理			防災砂防課
25	緊急工事及び委託業務の 発注・実施			緊急工事及び委託業務の発注・実施			防災砂防課

高知県南海トラフ地震応急対策活動要領 第2編 応急対策業務編

26	災害復旧に関する調査、計画の策定				災害復旧に関する調査、計画の策定の開始	防災砂防課
27	本格的な災害復旧工事の実施				本格的な災害復旧工事の実施	防災砂防課

【優先する通常業務】

優先順位	通常業務	復旧目標レベル	復旧フェーズ
1	通行制限に関する業務	被災状況、復旧状況に関する情報の更新	第3フェーズ
2	用地の買収及び補償に関する業務	用地交渉の再開(緊急工事箇所以外の再開)	第5フェーズ
3	庶務事務に関する業務	支払事務の実施	第5フェーズ
4	工事及び委託業務の契約・経理に関する業務	契約・支払事務の実施	第5フェーズ
5	人事、服務、福利厚生に関する業務	各システムへの入力作業	第5フェーズ
6	給与・賃金及び旅費に関する業務	各システムへの入力作業	第5フェーズ

【活用する協定】

災害発生時における支援活動に関する協定書((社)高知県建設業協会 伊野支部) 大規模災害発生時における支援活動に関する協定・細目協定・支部協定((社)高知県建設業協会 伊野支部)

(14-23) 中央西土木事務所越知事務所

部等	土木部	課等	中央西土木事務所越知事務所	電話	0889-26-1161	
〔災害対策本部体制時の基本対応〕						
・応急対策業務(応急業務および優先する通常業務)の実行 ・災害対策支部の業務の実施						

【応急業務】

優先順位	応急対策活動項目	第1フェーズ (3時間以内)	第2フェーズ (1日以内)	第3フェーズ (3日以内)	第4フェーズ (2週間以内)	第5フェーズ (1ヶ月以内)	関係課等	
1	初動対応	職員の安全確保、 職員の安否確認	職員の参集状況 確認、配備体制 の確保	職員の執務環境 の整備			土木政策課	
2	道路啓開路線の被害状況 の収集及び道路啓開	道路啓開路線の被害状況の収集及び道路啓開					道路課	
3	道路啓開路線以外の被害 状況の収集及び道路啓開		被害状況の収集及び道路啓開				道路課	
4	管内建設業者の状況把握	相互連絡手段の 確認、確保	管内建設業者の状況把握					
5	機動力(資機材)の確認		機動力(資機材)の確認					
6	関係機関、建設業者団体等 との連絡体制の確立		関係機関、建設業者団体等との連 絡体制の確立					
7	各段階での関係課等への 報告、連絡調整		各段階での関係課等への報告、連絡調整				中央西災害対策 支部等	
8	庁舎及び周辺地域の被災 状況の確認		庁舎及び周辺地域の被災状況の把 握及び報告				中央西災害対策 支部	
9	市町村からの被災情報の収 集		市町村からの被災情報の収集					
10	浸水状況、河川施設の被害 状況の収集・整理		被害状況の収集、現地調査				河川課	
11	砂防指定地等、土砂災害の 被害状況の収集・整理		被害状況の収集、現地調査				防災砂防課	
12	ダム施設等の被害状況取り まとめ、報告		被害状況の収 集、現地調査				河川課	
13	工事施工箇所の被害状況 の収集・対応		工事施工箇所の被害状況の収集の開始				土木政策課	
14	監視箇所の収集、住民周 知、立入禁止等の措置		監視箇所の収集、住民周知、立入禁止等の措置の開始					
15	二次災害危険箇所の収集・ 整理、防止措置・防止対策 工の検討・実施			二次災害防止措 置、防止対策工 の検討	二次災害防止対策工の実施		中央西災害対策 支部	
16	応急対策工の必要個所の 収集・整理			応急対策工の必 要個所の収集・ 整理				
17	応急対策工の検討・実施			応急対策工の検討・実施				
18	応急工事が必要な箇所の 情報収集と整理			応急工事が必要 な箇所の情報収 集と整理			土木政策課	
19	応急工事の発注・実施			応急工事の発注・実施			土木政策課	
20	緊急工事及び委託業務の 実施箇所の収集・整理			緊急工事及び委託業務の実施箇所の収集・整理				市町村等
21	緊急工事及び委託業務の 発注・実施			緊急工事及び委託業務の発注・実施				土木政策課
22	災害復旧に関する調査・計 画の策定・申請準備				災害復旧に関する調査、計画の策定 の開始		防災砂防課	
23	本格的な災害復旧工事の 実施					本格的な復旧工 事の実施	防災砂防課	

高知県南海トラフ地震応急対策活動要領 第2編 応急対策業務編

【優先する通常業務】

優先順位	通常業務	復旧目標レベル	復旧フェーズ
1	桐見ダム維持管理に関する業務	通常業務の再開	第5フェーズ
2	管内各路線の維持補修に関する業務	通常業務の再開	第5フェーズ

【活用する協定】

災害発生時における支援活動に関する協定書(高知県建設業高吾北支部)

(14-24) 須崎土木事務所

部等	土木部	課等	須崎土木事務所	電話	0889-42-1700	
【災害対策本部体制時の基本対応】						
・応急対策業務(応急業務および優先する通常業務)の実行 ・災害対策支部の業務の実施						

【応急業務】

優先順位	応急対策活動項目	第1フェーズ (3時間以内)	第2フェーズ (1日以内)	第3フェーズ (3日以内)	第4フェーズ (2週間以内)	第5フェーズ (1ヶ月以内)	関係課等	
1	初動対応	職員の安全確保、 職員の安否確認	職員の参集状況 確認、配備体制 の確保	職員の執務環境 の整備			土木政策課	
2	道路啓開路線の被害状況 の収集及び道路啓開	道啓開路線の被害状況の収集と道路啓開						道路課
3	道路啓開路線以外の被害 状況の収集及び道路啓開		被害状況の収集及び道路啓開					道路課
4	管内建設業者の状況把握	相互連絡手段の 確認、確保	管内建設業者の状況把握					
5	機動力(資機材)の確認		機動力(資機材)の確認					土木政策課
6	関係機関、建設業者団体と 等との連絡体制の確立		関係機関、建設業者団体等との連 絡体制の確立					土木部各課
7	各段階での関係課等への 報告、連絡調整		各段階での関係課等への報告、連絡調整					土木部各課
8	庁舎及び周辺地域の被災 状況の確認		庁舎及び周辺地域の被災状況の把 握及び報告					土木政策課
9	市町村からの被災情報の収 集		市町村からの被災情報収集					土木部各課
10	浸水状況・河川施設の被害 状況の収集		被害状況の収集、現地調査					河川課
11	砂防指定地等、土砂災害の 情報収集		被害状況の収集、現地調査					防災砂防課
12	港湾施設の被害状況の情報 収集		被害状況の収集、現地調査					港湾・海岸課
13	漁港施設の被害状況の情報 収集		被害状況の収集、現地調査					漁港漁場課
14	海岸施設の被害状況の情報 収集		被害状況の収集、現地調査					港湾・海岸課
15	工事施工箇所の被害状況 の収集		工事施工箇所の被害状況の収集の開始					防災砂防課
16	監視箇所の収集、住民周 知、立入禁止等の措置		監視箇所の収集、住民周知、立入禁止等の措置の開始					
17	漂流物の情報収集、除去		漂流物の情報収集、除去					漁港漁場課
18	二次災害危険箇所の収集・ 整理、防止措置・防止対策 工の検討・実施			二次災害防止措 置、防止対策工 の検討	二次災害防止対策工の実施			土木部各部
19	応急対策工の必要箇所の 情報収集・整理			応急工事の必要 な箇所の情報収 集				防災砂防課
20	応急対策工の検討・実施			応急対策工の検討・実施				防災砂防課
21	応急工事が必要な箇所の 情報収集と整理			応急工事が必要 な箇所の情報収 集と整理				防災砂防課
22	応急工事の発注・実施			応急対策工の検討・実施				防災砂防課
23	緊急工事及び委託業務の 実施箇所の収集・整理			緊急工事及び委託業務の実施箇所の収集・整理				市町村等
24	緊急工事及び委託業務の 発注・実施			緊急工事及び委託業務の発注・実施				土木政策課
25	災害復旧に関する調査、計 画の策定				災害復旧に関する調査、計画の策定 の開始			
26	本格的な災害復旧工事の 実施					本格的な災害復 旧工事の実施		

高知県南海トラフ地震応急対策活動要領 第2編 応急対策業務編

【優先する通常業務】

優先順位	通常業務	復旧目標レベル	復旧フェーズ
1	予算及び決算、資金管理に関する業務	契約事務、支払事務の実施	第5フェーズ
2	契約業務に関する業務	契約事務、支払事務の実施	第5フェーズ
3	職員の給与、旅費に関する業務	給与支給事務、旅費支給事務の実施	第5フェーズ
4	臨時・非常勤職員に関する業務	賃金・報酬支給事務、雇用事務の実施	第5フェーズ

【活用する協定】

災害発生時における支援活動に関する協定(県建設業協会高陵支部)

(14-25) 須崎土木事務所四万十町事務所

部等	土木部	課等	須崎土木事務所四万十町事務所	電話	0880-22-1212	
【災害対策本部体制時の基本対応】						
・応急対策業務(応急業務および優先する通常業務)の実行 ・災害対策支部の業務の実施						

【応急業務】

優先順位	応急対策活動項目	第1フェーズ (3時間以内)	第2フェーズ (1日以内)	第3フェーズ (3日以内)	第4フェーズ (2週間以内)	第5フェーズ (1ヶ月以内)	関係課等
1	初動対応	職員の安全確保、 職員の安否確認	職員の参集状況 確認、配備体制 の確保	職員の執務環境 の整備			土木政策課
2	道路啓開路線の被害状況 の収集及び道路啓開	道路啓開路線の被害状況の収集及び道路啓開					道路課
3	道路啓開路線以外の被害 状況の収集及び道路啓開		被害状況の収集及び道路啓開				道路課
4	管内建設業者の状況把握	相互連絡手段の 確認、確保	管内建設業者の状況把握				
5	機動力(資機材)の確認		機動力(資機材)の確認				
6	関係機関、建設業者団体等 との連絡体制の確立		関係機関、建設業者団体等との連 絡体制の確立				
7	各段階での関係課等への 報告、連絡調整		各段階での関係課等への報告、連絡調整				須崎災害対策支 部
8	庁舎及び周辺地域の被災 状況の確認		庁舎及び周辺地域の被災状況の把 握及び報告				須崎災害対策支 部
9	市町村からの被災情報の収 集		市町村からの被災情報の収集				須崎災害対策支 部
10	浸水状況、河川施設の被害 状況の収集・整理		被害状況の収集、現地調査				河川課
11	砂防指定地等、土砂災害の 被害状況の収集		被害状況の収集、現地調査				防災砂防課
12	漁港施設の被害状況の収 集		被害状況の収集、現地調査				漁港漁場課
13	海岸施設の被害状況の収 集		被害状況の収集、現地調査				港湾・海岸課
14	工事施工箇所の被害状況 の収集		工事施工箇所の被害状況の収集の開始				
15	監視箇所の収集、住民周 知、立入禁止等の措置		監視箇所の収集、住民周知、立入禁止等の措置の開始				須崎災害対策支 部
16	漂流物の情報収集、除去		漂流物の情報収集、除去				漁港漁場課 港湾・海岸課
17	二次災害危険箇所の収集・ 整理、防止措置・防止対策 工の検討・実施			二次災害防止措 置、防止対策工 の検討	二次災害防止対策工の実施		須崎災害対策支 部
18	通行制限に関する業務		被災状況に応じた通行制限の実施				道路課
19	応急対策工の必要箇所収 集・整理			応急対策工の必 要箇所の収集・ 整理			
20	応急対策工の検討、実施			応急対策工の検討・実施			
21	応急工事が必要な箇所の 情報収集と整理			応急工事が必 要な箇所の情報 収集と整理			
22	応急工事の発注・実施			応急工事の発注・実施			
23	緊急工事及び委託業務の 実施箇所の収集・整理			緊急工事及び委託業務の実施箇所の収集・整理			土木政策課
24	緊急工事及び委託業務の 発注・実施			緊急工事及び委託業務の発注・実施			土木政策課

高知県南海トラフ地震応急対策活動要領 第2編 応急対策業務編

25	災害復旧に関する調査、計画の策定				災害復旧に関する調査、計画の策定の開始	防災砂防課
26	本格的な災害復旧工事の実施				本格的な災害復旧工事の実施	防災砂防課

【優先する通常業務】

優先順位	通常業務	復旧目標レベル	復旧フェーズ
1	通行制限に関する業務	被災状況・復旧状況に関する情報の更新	第3フェーズ
2	道路防災事業に関する業務	工程の見直し、変更	第5フェーズ
3	交通安全対策事業に関する業務	工程の見直し、変更	第5フェーズ
4	河川・砂防・急傾斜地事業に関する業務	工程の見直し、変更	第5フェーズ
5	道路改良事業に関する業務	工程の見直し、変更	第5フェーズ
6	工事及び委託業務の検査に関する業務	支払いに関する検査等	第5フェーズ
7	技術指導及び研修に関する業務	日程を変更して実施する	第5フェーズ

【活用する協定】

災害発生時における支援活動に関する協定(建設業協会中村支部)

(14-26) 幡多土木事務所

部等	土木部	課等	幡多土木事務所	電話	0880-34-5222	
【災害対策本部体制時の基本対応】						
・応急対策業務(応急業務および優先する通常業務)の実行 ・災害対策支部の業務の実施						

【応急業務】

優先順位	応急対策活動項目	第1フェーズ (3時間以内)	第2フェーズ (1日以内)	第3フェーズ (3日以内)	第4フェーズ (2週間以内)	第5フェーズ (1ヶ月以内)	関係課等	
1	初動対応	職員の安全確保、 職員の安否確認	職員の参集状況 確認、配備体制 の確保	職員の執務環境 の整備			土木政策課	
2	都市公園施設等利用者の 安否確認、安全確保	指定管理者に利 用者避難を指示	指定管理者から利用者の安否情報 収集				公園下水道課	
3	道路啓開路線の被害状況 の収集及び道路啓開	道路啓開路線の被害状況の収集及び道路啓開						道路課
4	道路啓開路線以外の被害 状況の収集及び道路啓開		被害状況の収集及び道路啓開					道路課
5	管内建設業者の状況把握	相互連絡手段の 確認、確保	管内建設業者の状況把握				土木政策課	
6	機動力(資機材)の確認		機動力(資機材)の確認				土木政策課	
7	関係機関、建設業者団体等 との連絡体制の確立		関係機関、建設業者団体等との連 絡体制の確立					
8	各段階での関係課等への 報告、連絡調整		各段階での関係課等への報告、連絡調整					土木部各課
9	庁舎及び周辺地域の被災 状況の確認		庁舎及び周辺地域の被災状況の把 握及び報告				土木政策課	
10	市町村からの被災情報の収 集		市町村から被災情報収集				土木部各課	
11	浸水状況、河川施設の被害 状況の収集		被害状況の収集、現地調査				河川課	
12	砂防指定地等、土砂災害の 被災状況の収集		被害状況の収集、現地調査				防災砂防課	
13	都市公園施設の被害状況 の収集		被害状況の収集、現地調査				公園下水道課	
14	港湾施設の被害状況の収 集		被害状況の収集、現地調査				港湾海岸課	
15	漁港施設の被害状況の収 集		被害状況の収集、現地調査				漁港漁場課	
16	海岸保全施設の被害状況 の収集、緊急点検		被害状況の収集、現地調査				河川課、 港湾・海岸課	
17	工事施工箇所の被害状況 の収集		工事施工箇所の被害状況の収集の開始				土木部各課、 漁港漁場課	
18	監視箇所の収集、住民周 知、立ち入り禁止等の措置		監視箇所の収集、住民周知、立入禁止等の措置の開始				土木部各課	
19	漂流物の情報収集、除去		漂流物の情報収集、除去				河川課 港湾海岸課 漁港漁場課	
20	二次災害危険箇所の収集・ 整理、防止措置・防止対策 工の検討・実施			二次災害防止措 置、防止対策工 の検討	二次災害防止対策工の実施		土木部各課	
21	応急対策工の必要箇所の 収集・整理		応急対策工の必 要箇所の収集・ 整理				土木部各課	
22	応急対策工の検討・実施		応急対策工の検討・実施				土木部各課	
23	応急工事が必要な箇所の 情報収集と整理		応急工事が必 要な箇所の情報収					
24	応急工事の発注・実施		応急工事の発注・実施				土木政策課 防災砂防課	
25	緊急工事及び委託業務の 実施箇所の収集・整理		緊急工事及び委託業務の実施箇所の収集・整理					市町村等

高知県南海トラフ地震応急対策活動要領 第2編 応急対策業務編

26	緊急工事及び委託業務の発注・実施		緊急工事及び委託業務の発注・実施	土木政策課
27	災害復旧に関する調査、計画の策定		災害復旧に関する調査、計画の策定の開始	土木部各課
28	本格的な災害復旧工事の実施		本格的な災害復旧工事の実施	防災砂防課
29	被災住宅の調査		被災宅地調査	都市計画課
30	被災住宅の復旧支援		復旧支援検討	都市計画課

【優先する通常業務】

優先順位	通常業務	復旧目標レベル	復旧フェーズ
1	庁舎管理、物品管理、公用車管理などの庶務事務に関する業務	契約事務、支払い事務の実施	第5フェーズ
2	給与、賃金及び旅費に関する業務	賃金の支払い、時間外取りまとめ、旅費支給	第5フェーズ
3	PB係留施設の管理に関する業務	復旧工事箇所、救助活動実施箇所からの移動、整理	第5フェーズ

【活用する協定】

災害発生時における支援活動に関する協定(建設業協会中村支部)

(14-27) 幡多土木事務所宿毛事務所

部等	土木部	課等	幡多土木事務所宿毛事務所	電話	0880-63-2141	
【災害対策本部体制時の基本対応】						
・応急対策業務(応急業務および優先する通常業務)の実行 ・災害対策支部の業務の実施						

【応急業務】

優先順位	応急対策活動項目	第1フェーズ (3時間以内)	第2フェーズ (1日以内)	第3フェーズ (3日以内)	第4フェーズ (2週間以内)	第5フェーズ (1ヶ月以内)	関係課等	
1	初動対応	職員の安全確保、 職員の安否確認	職員の参集状況 の確認、配備体 制の確保	職員の執務環境 の整備			土木政策課	
2	道路啓開路線の被害状況 の収集及び道路啓開	道路啓開路線の被害状況の収集及び道路啓開						道路課
3	道路啓開路線以外の被害 状況の収集及び道路啓開		被害状況の収集及び道路啓開				道路課	
4	管内建設業者の状況把握	相互連絡手段の 確認、確保	管内建設業者の状況把握				宿毛地区建設協 会	
5	機動力(資機材)の確認		機動力(資機材)の確認				土木政策課	
6	関係機関、建設業者団体等 との連絡体制の確立		関係機関、建設業者団体等との連 絡体制の確立				関係機関、建設 業協会高知支部 他	
7	各段階での関係各課等へ の報告、連絡調整		各段階での関係課等への報告、連絡調整				土木部各課 漁港漁場課	
8	庁舎及び周辺地域の被災 状況の確認		庁舎及び周辺地域の被災状況の把 握及び報告				土木政策課	
9	市町村からの被災情報の収 集		市町村からの被災情報の収集				市町村	
10	浸水状況、河川施設の被害 状況の収集		被害状況の収集、現地調査				河川課	
11	砂防指定地等、土砂災害の 被害状況の収集		被害状況の収集、現地調査				防災砂防課	
12	ダム施設等の被害状況の 収集		被害状況の収 集、整理、報告				河川課	
13	港湾施設の被害状況の収 集		被害状況の収集、現地調査				港湾・海岸課	
14	漁港施設の被害状況の収 集		被害状況の収集、現地調査				漁港漁場課	
15	海岸保全施設の被害状況 収集、緊急点検		被害状況の収集、現地調査				港湾・海岸課	
16	PB係留施設の被害状況の 収集、緊急対応		市、漁協、建設協 会員等から被害 状況の収集	緊急対応			漁港漁場課	
17	工事施工箇所の被害状況 の収集		工事施工箇所の被害状況の収集の開始				土木部各課 漁港漁場課	
18	監視箇所の収集、住民周 知、立入禁止等の措置		監視箇所の収集、住民周知、立入禁止等の措置の開始				土木部各課 漁港漁場課	
19	漂流物の情報収集、除去		漂流物の情報収集、除去				港湾・海岸課 漁港漁場課	
20	二次災害危険箇所の収集・ 整理、防止措置・防止対策 工の検討・実施			二次災害防止措 置、防止対策工 の検討	二次災害防止対策工の実施		土木部各課 漁港漁場課	
21	応急対策工の必要箇所収 集・整理			応急対策工の必 要箇所の収集・ 整理			土木部各課 漁港漁場課	
22	応急対策工の検討・実施			応急対策工の検討・実施			土木部各課 漁港漁場課	
23	応急工が必要な箇所の 情報収集と整理			応急工が必要 な箇所の情報収 集と整理			防災砂防課 港湾・海岸課 漁港漁場課	
24	応急工事の発注・実施			応急工事の発注・実施			防災砂防課 港湾・海岸課 漁港漁場課	

高知県南海トラフ地震応急対策活動要領 第2編 応急対策業務編

25	緊急工事及び委託業務の実施箇所の収集・整理			緊急工事及び委託業務の実施箇所の収集・整理	市町村等
26	緊急工事及び委託業務の発注・実施			緊急工事及び委託業務の発注・実施	幡多土木事務所
27	災害復旧に関する調査、計画の策定			災害復旧に関する調査、計画の策定の開始	防災砂防課 港湾・海岸課 漁港漁場課
28	本格的な災害復旧工事の実施			本格的な災害復旧工事の実施	防災砂防課 港湾・海岸課 漁港漁場課

【優先する通常業務】

優先順位	通常業務	復旧目標レベル	復旧フェーズ
1	道路通行制限に関する業務(応急業務を除く)	市町村、民間からの申請書類の承認業務の実施	第3フェーズ
2	坂本ダムの施設管理に関する業務	通信機器機能の確保	第1フェーズ
3	河戸堰の施設管理に関する業務	通信機器機能の確保	第3フェーズ
4	市町村の技術指導	技術支援体制の確保	第3フェーズ

【活用する協定】

災害発生時における支援活動に関する協定(宿毛地区建設協会) 大規模災害時における復旧支援に関する協定(宿毛建設資源利用協同組合) 大規模災害時の支援活動に関する協定書((社)日本埋立浚渫協会四国支部) 大規模災害時の復旧対策支援活動に関する協定書(全国圧入協会) 災害時の応急対策業務に関する協定書(高知県港湾空港建設協会・全日本漁港建設協会高知県支部) 災害時における物資供給に関する協定/大規模災害時における復旧支援に関する協定(NPOコメリ災害対策センター他)

(14-28) 幡多土木事務所土佐清水事務所

部等	土木部	課等	幡多土木事務所土佐清水事務所	電話	0880-82-1232	
〔災害対策本部体制時の基本対応〕						
・応急対策業務(応急業務および優先する通常業務)の実行 ・災害対策支部の業務の実施						

【応急業務】

優先順位	応急対策活動項目	第1フェーズ (3時間以内)	第2フェーズ (1日以内)	第3フェーズ (3日以内)	第4フェーズ (2週間以内)	第5フェーズ (1ヶ月以内)	関係課等	
1	初動対応	職員の安全確保、 職員の安否確認	職員の参集状況 の確認、配備体 制の確保	職員の執務環境 の整備			土木政策課	
2	道路啓開路線の被害状況 の収集及び道路啓開	道路啓開路線の被害状況の収集及び道路啓開						道路課
3	道路啓開路線以外の被害 状況の収集及び道路啓開		被害状況の収集及び道路啓開				道路課	
4	管内建設業者の状況把握	相互連絡手段の 確認、確保	管内建設業者の状況把握				土木政策課	
5	機動力(資機材)の確認		機動力(資機材)の確認				土木政策課	
6	関係機関、建設業者団体等 との連絡体制の確立		関係機関、建設業者団体等との連 絡体制の確立				土木政策課	
7	各段階での関係各課等へ の報告、連絡調整		各段階での関係課等への報告、連絡調整				港湾・海岸課、 漁港漁場課	
8	庁舎及び周辺地域の被災 状況の確認		庁舎及び周辺地域の被災状況の把 握及び報告				土木政策課	
9	市町村からの被災情報の収 集		市町村からの被災情報の収集				土木政策課	
10	浸水状況、河川施設の被害 状況の収集		被害状況の収集、現地調査				河川課	
11	砂防指定地等、土砂災害の 被害状況の収集		被害状況の収集、現地調査				防災砂防課	
12	港湾施設の被害状況の収 集		被害状況の収集、現地調査				港湾・海岸課	
13	漁港施設の被害状況の収 集		被害状況の収集、現地調査				漁港漁場課	
14	海岸保全施設の被害状況 収集、緊急点検		被害状況の収集、現地調査				港湾・海岸課	
15	PB係留施設の被害状況の 収集、緊急対応		市、漁協、建設協 会員等から被害 状況の収集	緊急対応			漁港漁場課	
16	工事施工箇所の被害状況 の収集		工事施工箇所の被害状況の収集の開始				道路課、河川課、 防災砂防課、 港湾・海岸課、 漁港漁場課	
17	監視箇所の収集、住民周 知、立入禁止等の措置		監視箇所の収集、住民周知、立入禁止等の措置の開始				道路課、 防災砂防課、 都市計画課	
18	漂流物の情報収集、除去		漂流物の情報収集、除去				港湾・海岸課、 漁港漁場課	
19	二次災害危険箇所の収集・ 整理、防止措置・防止対策 工の検討・実施			二次災害防止措 置、防止対策工 の検討	二次災害防止対策工の実施		道路課、砂防課、 都市計画課	
20	応急対策工の必要箇所収 集、整理			応急対策工の必 要箇所の収集・ 整理			土木政策課	
21	応急工の検討、実施			応急対策工の検討・実施			土木政策課	
22	応急工が必要な箇所の 情報収集と整理			応急工が必要 な箇所の情報収 集と整理			土木政策課	
23	応急工事の発注・実施			応急工事の発注・実施			土木政策課	

高知県南海トラフ地震応急対策活動要領 第2編 応急対策業務編

24	緊急工事及び委託業務の実施箇所の収集・整理			緊急工事及び委託業務の実施箇所の収集・整理	市町村等
25	緊急工事及び委託業務の発注・実施			緊急工事及び委託業務の発注・実施	土木政策課
26	災害復旧に関する調査、計画の策定			災害復旧に関する調査、計画の策定の開始	防災砂防課、漁港漁場課
27	本格的な災害復旧工事の実施			本格的な災害復旧工事の実施	防災砂防課、港湾・海岸課、漁港漁場課

【優先する通常業務】

優先順位	通常業務	復旧目標レベル	復旧フェーズ
1	道路通行制限に関する業務(応急業務を除く)	執務環境の整備及び通信機器機能の確保	第3フェーズ
2	以布利川ダムの施設管理に関する業務	通信機器機能の確保	第3フェーズ
3	道路の維持修繕に関する業務(応急業務を除く)	路面及び法面等を安全な状態に保つ	第4フェーズ
4	河川、海岸、急傾、砂防、港湾、漁港の維持修繕に関する業務(応急業務を除く)	各施設の、最低限の機能確保	第5フェーズ
5	道路の災害復旧に関する業務(応急業務を除く)	応急業務の目処が立つ、1ヶ月後から現地調査・測量設計・査定申請書類作成・査定業務を順次行う	第5フェーズ
6	河川、海岸、急傾、砂防、港湾、漁港の災害復旧に関する業務(応急業務を除く)	応急業務の目処が立つ、1ヶ月後から現地調査・測量設計・査定申請書類作成・査定業務を順次行う	第5フェーズ
7	工事及び委託業務の検査に関する業務	応急業務の目処が立つ、1ヶ月後から順次対応する	第5フェーズ

【活用する協定】

災害発生時における支援活動に関する協定(高知県建設業協会土佐清水支部)

15 会計管理局

(15-1) 会計管理課

部等	会計管理局	課等	会計管理課	電話	088-823-9093	9878
〔災害対策本部体制時の基本対応〕						
<ul style="list-style-type: none"> ・応急対策業務(応急業務および優先する通常業務)の実行 ・災害対策本部および部内の繁忙業務の支援 ・災害対策本部事務局への要員派遣 						

【応急業務】

優先順位	応急対策活動項目	第1フェーズ (3時間以内)	第2フェーズ (1日以内)	第3フェーズ (3日以内)	第4フェーズ (2週間以内)	第5フェーズ (1ヶ月以内)	関係課等
1	初動対応	職員の安全確保、 職員の安否確認	課の参集状況を確認、 配備体制を確保	職員の執務環境の 整備			
2	財務会計システム等被災状況の 確認			各システムの被災状況の確認・ 報告・代替機の確保等 被災状況の取りまとめ			
3	指定金融機関等店舗状況の 確認			四国銀行県庁支店に銀行システム 及び支払証取扱店の稼働状況の 確認 被災状況の取りまとめ	支払証取扱店が被災した場合は代替 店舗での対応		
4	想定に基づき、被災状況にあわせた 執行方法を各課に指示			財務会計システムダウン時は緊急性 のあるものを紙ベースの手作業での 支払いを行うかどうかを関係機関と 協議して決定し、各所属に連絡			
5	経費の支出			財務会計システムダウン時は緊急性 のあるものを紙ベースの手作業で 支払業務を再開			
6	義援金口座の開設依頼			義援金口座の開設			
7	電話対応マニュアルの作成・ 配付			マニュアルの作成・配付			
8	マスコミへの報道依頼・県HP 掲載			受付け開始の公表(HP、報道機関)			
9	義援金の受入・保管			提供者との連絡調整			
10	局内活動の進捗把握・調整・ 報告		局内の活動状況等を確認し 災対本部事務局へ報告				
11	義援金の配分の決定					配分委員会の招集	
12	義援金の寄贈及び公表					義援金の寄贈及びHP等での 公表	
13	義援金の礼状に関する業務					礼状の準備	

高知県南海トラフ地震応急対策活動要領 第2編 応急対策業務編

【優先する通常業務】

優先順位	通常業務	復旧目標レベル	復旧フェーズ
1	指定金融機関等に関する業務	・取扱店の被災状況の確認及び代理店舗の確保	第3フェーズ
2	支出負担行為の確認に関する業務	・紙ベースでの手処理で支払業務の再開	第3フェーズ
3	出納員及びその他の会計職員の任免に関する業務	・会計職員が被災した場合に新たな会計職員の任命	第3フェーズ
4	出納及び会計事務に関する公印の保管に関する業務	・銀行に支払を依頼する支払証等の作成	第3フェーズ
5	国庫金の歳入、歳出の出納及び決算に関する業務	・早期のシステム復旧に向けた調整等	第4フェーズ
6	財務会計システムの運用管理に関する業務	・紙ベースでの手処理での支払業務からシステム再開後の処理への早期移行 ・紙ベースでの手処理での支払結果の反映	第4フェーズ
7	県に属する現金の保管、出納及び決算に関する業務	・日々の預け替え業務の再開 ・運用資金の処理	第4フェーズ
8	有価証券等の保管及び出納に関する業務	適宜対応	第5フェーズ
9	収入証紙に関する業務	・収入調定 ・原課への払出し	第5フェーズ
10	現金及び財産の記録管理に関する業務	適宜対応	第5フェーズ

【活用する協定】

--

(15-2) 総務事務センター

部等	会計管理局	課等	総務事務センター	電話	088-823-9701	2178
〔災害対策本部体制時の基本対応〕						
・応急対策業務(応急業務および優先する通常業務)の実行 ・災害対策本部および部内の繁忙業務の支援						

【応急業務】

優先順位	応急対策活動項目	第1フェーズ (3時間以内)	第2フェーズ (1日以内)	第3フェーズ (3日以内)	第4フェーズ (2週間以内)	第5フェーズ (1ヶ月以内)	関係課等
1	初動対応	職員・来庁者の安全確保、職員の安否確認	センターの参集状況を確認、配備体制を確保	職員の執務環境の整備			
2	課内活動の進捗把握・調整・報告			活動状況等を把握し調整を図り、主管班へ報告			
3	応急対策活動に必要な物資の調達				必要な物資の調達		

【優先する通常業務】

優先順位	通常業務	復旧目標レベル	復旧フェーズ
1	用品調達(支払を含む)及び物品管理に関する業務	物品の購入 物品調達管理・物品電子調達システムの復旧	第4フェーズ
2	給与支給事務に関する業務	職員給与の支給	第4フェーズ
3	会計年度任用職員の給与等の支給に関する業務	会計年度任用職員への給与等の支給 会計年度任用職員システムの復旧	第4フェーズ
4	共通経費の支払に関する業務	共通経費の支払 共通経費管理システムの復旧	第4フェーズ
5	旅費事務センター及び旅費システムの運用管理に関する業務	旅費システムの復旧	第4フェーズ
6	勤務実績管理システムの運用管理に関する業務	勤務実績管理システムの復旧	第4フェーズ
7	手当の認定等に関する業務	諸手当・年末調整システムの復旧	第4フェーズ

【活用する協定】

--

16 教育委員会事務局

(16-1) 教育政策課

部等	教育委員会	課等	教育政策課	電話	088-821-4902	3261
[災害対策本部体制時の基本対応]						
・応急対策業務(応急業務および優先する通常業務)の実行 ・災害対策本部および部内の繁忙業務の支援						

【応急業務】

優先順位	応急対策活動項目	第1フェーズ (3時間以内)	第2フェーズ (1日以内)	第3フェーズ (3日以内)	第4フェーズ (2週間以内)	第5フェーズ (1ヶ月以内)	関係課等
1	初動対応	職員の安全確保、 職員の安否確認	課の参集状況を 確認、配備体制 を確保	職員の執務環境 の整備			
2	部内活動の進捗把握・調 整・報告		事務局内の活動状況等を確認し災対本部事務局へ報告				教委事務局各所 属 災対本部事務局
3	教委独自部分の広報 (被害状況は災対本部で一 括広報)			随時、各所属から広報テーマの受付、広報手段の検 討、広報実施			教委事務局各所 属
4	教委事務局職員の動員・派 遣			災害対策本部事務局からの要望等に基づき、動員・派 遣職員の調整・選定			教委事務局各所 属 災対本部事務局
5	法律相談に関する業務			随時、庁内向け法律相談の実施			

【優先する通常業務】

優先順位	通常業務	復旧目標レベル	復旧フェーズ
1	課の庶務・経理に関する業 務	契約事務、支払事務の実施	第5フェーズ

【活用する協定】

--

(16-2) 教職員・福利課

部等	教育委員会	課等	教職員・福利課	電話	088-821-4905	3372
〔災害対策本部体制時の基本対応〕						
・応急対策業務(応急業務および優先する通常業務)の実行 ・災害対策本部および部内の繁忙業務の支援						

【応急業務】

優先順位	応急対策活動項目	第1フェーズ (3時間以内)	第2フェーズ (1日以内)	第3フェーズ (3日以内)	第4フェーズ (2週間以内)	第5フェーズ (1ヶ月以内)	関係課等
1	初動対応	職員の安全確保、 職員の安否確認	課の参集状況を 確認、配備体制 を確保	職員の執務環境 の整備			
2	被災職員への支援		共済組合員証紛失の場合の医療機 関受診に関する広報	被災職員に共済組合等の支援制度 を広報			公立学校共済組 合 教職員互助会
3	課内活動の進捗把握・調 整・報告			活動状況を把握し調整を図り、主管課へ報告			教育政策課
4	職員の健康管理			職員の健康状態の把握及び健康相談の実施			公立学校共済組 合 (健康相談事業)
5	教職員住宅の被害状況の 把握			被害状況の把握			
6	教職員住宅の応急復旧					住宅の応急復旧	建築課

【優先する通常業務】

優先順位	通常業務	復旧目標レベル	復旧フェーズ
1	教員免許に関する業務	年度当初の免許発行事務の実施・完了	第5フェーズ
2	教職員採用審査等に関する 業務	採用審査等の実施	第5フェーズ
3	総務・庶務に関する業務	契約事務、支払い事務の実施	第5フェーズ

【活用する協定】

--

(16-3) 学校安全対策課

部等	教育委員会	課等	学校安全対策課	電話	088-821-4534	3263
〔災害対策本部体制時の基本対応〕						
・応急対策業務(応急業務および優先する通常業務)の実行 ・災害対策本部および部内の繁忙業務の支援						

【応急業務】

優先順位	応急対策活動項目	第1フェーズ (3時間以内)	第2フェーズ (1日以内)	第3フェーズ (3日以内)	第4フェーズ (2週間以内)	第5フェーズ (1ヶ月以内)	関係課等
1	初動対応	職員の安全確保、 職員の安否確認	課の参集状況を 確認、配備体制 を確保	職員の執務環境 の整備			
2	県立学校施設の安全確認		施設の安全確認				高等学校課 特別支援教育課
3	県立・市町村立学校施設の 被害状況の把握		施設の被害状況の詳細把握				幼保支援課 高等学校課 特別支援教育課 小中学校課 各教育事務所
4	県立・市町村立学校施設の 応急復旧				施設の応急復旧		会計管理課 建築課
5	課内活動の進捗把握・調 整・報告			活動状況を把握し調整を図り、主管課へ報告			教育政策課

【優先する通常業務】

優先順位	通常業務	復旧目標レベル	復旧フェーズ
1	庶務経理に関する業務	緊急性の高い契約事務・支払事務の実施	第5フェーズ

【活用する協定】

--

(16-4) 幼保支援課

部等	教育委員会	課等	幼保支援課	電話	088-821-4882	3283
〔災害対策本部体制時の基本対応〕						
・応急対策業務(応急業務および優先する通常業務)の実行 ・災害対策本部および部内の繁忙業務の支援						

【応急業務】

優先順位	応急対策活動項目	第1フェーズ (6時間以内)	第2フェーズ (72時間以内)	第3フェーズ (2週間以内)	第4フェーズ (1月以内)	関係課等
1	初動対応	職員の安全確保、 職員の安否確認	課の参集状況を確認、配備体制を 確保、職員の執務環境の整備			
2	人的被害の情報収集		保育所、幼稚園、認定こども園、認可外保育施設等での人的被害の把握			
3	施設被害の情報収集		施設被害の把握(公立幼稚園については、学校安全対策課と合同)			学校安全対策課
4	帰宅困難児童の把握及び 誘導の調整		帰宅困難児童・要保護児童の把握 及び誘導の調整			
5	児童生徒の家庭の被災状況の 情報収集		児童生徒の家庭の被災状況の情報収集			
6	保育所・幼稚園等施設からの 要請に応じた支援・調整		避難所となっている保育所・幼稚園等の支援のための調整			
7	課内活動の進捗把握・調整・ 報告		活動状況を把握し調整を図り、 主管課へ報告			教育政策課
8	保育所の再開支援			保育士及び幼稚園教諭の調整、 給食再開		
9	保育所等施設の応急復旧 支援			建物復旧支援		

【優先する通常業務】

優先順位	通常業務	復旧目標レベル	復旧フェーズ
1	総務・庶務に関する業務	契約事務、支払事務の実施	第5フェーズ

【活用する協定】

--

(16-5) 小中学校課

部等	教育委員会	課等	小中学校課	電話	088-821-4735	3290
〔災害対策本部体制時の基本対応〕						
・応急対策業務(応急業務および優先する通常業務)の実行 ・災害対策本部および部内の繁忙業務の支援						

【応急業務】

優先順位	応急対策活動項目	第1フェーズ (3時間以内)	第2フェーズ (1日以内)	第3フェーズ (3日以内)	第4フェーズ (2週間以内)	第5フェーズ (1ヶ月以内)	関係課等
1	初動対応	職員の安全確保、 職員の安否確認	課の参集状況を 確認、配備体制 を確保	職員の執務環境 の整備			
2	人的被害の情報収集		人的被害の情報収集				
3	施設被害の情報収集		施設被害の情報収集				建築課、 学校安全対策課
4	帰宅困難児童の把握及び 誘導の調整		帰宅困難児童の 把握及び誘導の 調整				
5	児童生徒の家庭の被災状 況の情報収集		児童生徒の家庭の被災状況の情報収集				
6	課内活動の進捗把握・調 整・報告			活動状況を把握し調整を図り、主管課へ報告			教育政策課
7	学校・施設等からの要請に 応じた支援・調整			学校・施設等からの要請に応じた支援・調整			
8	教科書教材の調達支援					教科書教材の調 達支援	特別支援教育課
9	授業の再開					臨時講師の採用 配置	

【優先する通常業務】

優先順位	通常業務	復旧目標レベル	復旧フェーズ
1	期限付き教職員の給与に関 すること	支払事務の実施	第5フェーズ
2	経理庶務に関すること	契約事務、支払事務の実施	第5フェーズ

【活用する協定】

--

(16-6) 高等学校課

部等	教育委員会	課等	高等学校課	電話	088-821-4851	3303
〔災害対策本部体制時の基本対応〕						
・応急対策業務(応急業務および優先する通常業務)の実行 ・災害対策本部および部内の繁忙業務の支援						

【応急業務】

優先順位	応急対策活動項目	第1フェーズ (3時間以内)	第2フェーズ (1日以内)	第3フェーズ (3日以内)	第4フェーズ (2週間以内)	第5フェーズ (1ヶ月以内)	関係課等
1	初動対応	職員の安全確保、 職員の安否確認	課の参集状況を 確認、配備体制 を確保	職員の執務環境 の整備			
2	人的被害の情報収集		学校での人的被害の情報収集(職員・生徒の安否確認)				各学校
3	施設被害の情報収集		学校施設の被害状況、建物・内装・実習機器等の安全確認				学校安全対策課 各学校
4	帰宅困難生徒の把握及び 誘導の調整		帰宅困難生徒・ 要保護生徒の把握 及び誘導の調整	帰宅困難生徒・ 要保護生徒の保護 支援体制の確保			各学校
5	生徒の家庭の被災状況の 情報収集		生徒の家庭の被災状況の情報収集				各学校
6	課内活動の進捗把握・調整・ 報告			活動状況を把握し調整を図り、 主管課へ報告			教育政策課
7	学校・施設等からの要請に 応じた支援・調整			避難所となっている高等学校等の 支援のための調整			学校安全対策課 各学校
8	公共交通機関、道路等の状 況確認					通学区域、通学 途上の安全確認	交通運輸政策課 道路課
9	教科書、教材の調達支援					教科書、教材の 必要数の把握及び 調達支援	各学校
10	授業の再開					授業実施場所・ 方法の検討、教 職員の緊急配置	各学校

【優先する通常業務】

優先順位	通常業務	復旧目標レベル	復旧フェーズ
1	転・編入学に関する業務	転・編入学試験等の実施(転出の手続き)	第5フェーズ
2	高等学校等奨学金事務に 関する業務	認定事務、支払事務の実施	第5フェーズ
3	課・県立学校の庶務・経理 (契約、人件費等)に関する 業務	契約事務、支払事務の実施	第5フェーズ
4	入学試験事務(県立中 学校・県立高等学校)に 関する業務	入学試験の実施	第5フェーズ
5	高校卒業程度認定試験に 関する業務	高校卒業程度認定試験の実施	第5フェーズ

【活用する協定】

--

(16-7) 高等学校振興課

部等	教育委員会	課等	高等学校振興課	電話	088-821-4542	4727
[災害対策本部体制時の基本対応]						
・応急対策業務(応急業務および優先する通常業務)の実行 ・災害対策本部および部内の繁忙業務の支援						

【応急業務】

優先順位	応急対策活動項目	第1フェーズ (3時間以内)	第2フェーズ (1日以内)	第3フェーズ (3日以内)	第4フェーズ (2週間以内)	第5フェーズ (1ヶ月以内)	関係課等
1	初動対応	職員の安全確保、 職員の安否確認	職員の参集状況 を確認、配備体 制を確保	職員の執務環境 の整備			
2	課内活動の進捗把握・調 整・報告		活動状況等を確認し、主管課へ報告				
3	整備中の県立学校施設の 被害状況の把握・対応		施設の被害状況 把握	対応策を検討	対応策を実施		土木部 財政課 会計管理課

【優先する通常業務】

優先順位	通常業務	復旧目標レベル	復旧フェーズ
1	庶務・経理事務	契約事務、支払事務の実施	第5フェーズ

【活用する協定】

--

(16-8) 特別支援教育課

部等	教育委員会	課等	特別支援教育課	電話	088-821-4741	3315
〔災害対策本部体制時の基本対応〕						
・応急対策業務(応急業務および優先する通常業務)の実行 ・災害対策本部および部内の繁忙業務の支援						

【応急業務】

優先順位	応急対策活動項目	第1フェーズ (3時間以内)	第2フェーズ (1日以内)	第3フェーズ (3日以内)	第4フェーズ (2週間以内)	第5フェーズ (1ヶ月以内)	関係課等
1	初動対応	職員の安全確保、 職員の安否確認	課の参集状況を 確認、配備体制 を確保	職員の執務環境 の整備			
2	人的被害の情報収集		学校での人的被害の把握				各学校
3	被害施設の情報収集		学校施設の被害状況、建物・内装・機器等の安全確認				学校安全対策課 各学校
4	帰宅困難児童生徒等の把握と対応		帰宅困難児童生徒等の把握と対応				各学校
5	児童生徒等の家庭の被害状況の情報収集		児童生徒等の家庭の被災状況の情報収集				各学校
6	医療機関等連携期間の被害状況等の確認		連携している病院、施設等に関する情報収集、緊急対応等支援要請				各学校
7	課内活動の進捗把握・調整・報告			活動状況を把握し調整を図り、主管課へ報告			教育政策課
8	学校・施設からの要請に応じた支援・調整			避難所となっている特別支援学校等のための調整、避難児童生徒等の支援調整			学校安全対策課 各学校
9	介助用品等必要物品の調達支援			支援機器、介助に要する物品、医薬品等の必要数の把握及び調達支援			各学校
10	公共交通機関、道路等の状況確認					通学区域、通学途上の安全確認	交通運輸政策課 道路課
11	教科書、教材等の調達支援					教科書、教材の必要数の把握及び調達支援	各学校
12	授業の再開					授業実施場所・方法の検討。教職員の緊急配置、給食再開	各学校

【優先する通常業務】

優先順位	通常業務	復旧目標レベル	復旧フェーズ
1	幼稚部、高等部、高等部専攻科の入学選考検査に関する事務	入学試験の実施	第5フェーズ
2	特別支援学校の就学及び転・編入学に関する事務	転入学試験の実施	第5フェーズ
3	就学奨励費に関する事務	支給区分の認定、支払事務の実施	第5フェーズ
4	課・県立学校の庶務・経理(契約、人件費等)に関する業務	契約事務、支払事務の実施	第5フェーズ
5	期限付き教職員の給与に関する事務	支払事務の実施	第5フェーズ

【活用する協定】

--

(16-9) 生涯学習課

部等	教育委員会	課等	生涯学習課	電話	088-821-4745	3340
〔災害対策本部体制時の基本対応〕						
・応急対策業務(応急業務および優先する通常業務)の実行 ・災害対策本部および部内の繁忙業務の支援						

【応急業務】

優先順位	応急対策活動項目	第1フェーズ (3時間以内)	第2フェーズ (1日以内)	第3フェーズ (3日以内)	第4フェーズ (2週間以内)	第5フェーズ (1ヶ月以内)	関係課等
1	初動対応	職員の安全確保、 職員の安否確認	課の参集状況を確認、 配備体制を確保	職員の執務環境の 整備			
2	所管施設利用者及び所管 事業における安否・被災情 報の把握		職員の安否確認 避難所対象施設の開設・避難情報把握 施設利用者の安否確認 放課後子ども教室等の被災状況の把握				
3	所管施設利用者及び所管 事業における安全確保の指 示		施設利用者及び 所管事業における 利用者の情報 把握				
4	所管施設来館者及び所管 事業における帰宅困難者対 策		避難施設等への 誘導及び帰宅支 援				
5	課内活動の進捗把握・調 整・報告			活動状況を把握し調整を図り、 主管課へ報告			教育政策課
6	所管施設の安全確認			特に避難所にな るものを優先して 安全確認			
7	貴重資料の被害情報の収 集				被害状況の把握		
8	所管施設の応急復旧				インフラの復旧		

【優先する通常業務】

優先順位	通常業務	復旧目標レベル	復旧フェーズ
1	経理事務に関する業務	契約事務、支払事務の実施	第5フェーズ

【活用する協定】

--

(16-10) 文化財課

部等	教育委員会	課等	文化財課	電話	088-821-4761	3353
〔災害対策本部体制時の基本対応〕						
・応急対策業務(応急業務および優先する通常業務)の実行 ・災害対策本部および部内の繁忙業務の支援						

【応急業務】

優先順位	応急対策活動項目	第1フェーズ (3時間以内)	第2フェーズ (1日以内)	第3フェーズ (3日以内)	第4フェーズ (2週間以内)	第5フェーズ (1ヶ月以内)	関係課等
1	初動対応	職員の安全確保、 職員の安否確認	課の参集状況を 確認、配備体制 を確保	職員の執務環境 の整備			
2	所管施設利用者等の安否 確認と負傷者の応急手 当	利用者の安否確認と負傷者の応急 手当					高知城管理事務 所 埋蔵文化財セン ター
3	所管施設利用者の安全の 確保指示	利用者の安全確保指示					高知城管理事務 所 埋蔵文化財セン ター
4	所管施設利用者の帰宅困 難者対策		利用者の帰宅困 難者の把握及び 避難施設への誘 導・帰宅支援				
5	所管施設の被害状況の情報 収集と安全確認		被害状況の情報収集と安全確認				
6	課内活動の進捗把握・調 整・報告			活動状況を把握し調整を図り、主管 課へ報告			教育政策課
7	文化財の被害状況の情報 収集				文化財被災状況 の把握、文化財被 災状況の把握と文 化庁に被災状況 の報告		
8	所管施設の応急復旧				施設の応急復旧		
9	被災した文化財への対応				被災文化財の応急処置指示		

【優先する通常業務】

優先順位	通常業務	復旧目標レベル	復旧フェーズ
1	庶務等に関する業務	契約事務・支払事務の実施	第5フェーズ

【活用する協定】

--

(16-11) 保健体育課

部等	教育委員会	課等	保健体育課	電話	088-821-4751	3360
〔災害対策本部体制時の基本対応〕						
・応急対策業務(応急業務および優先する通常業務)の実行 ・災害対策本部および部内の繁忙業務の支援						

【応急業務】

優先順位	応急対策活動項目	第1フェーズ (3時間以内)	第2フェーズ (1日以内)	第3フェーズ (3日以内)	第4フェーズ (2週間以内)	第5フェーズ (1ヶ月以内)	関係課等
1	初動対応	職員の安全確保、 職員の安否確認	課の参集状況を 確認、配備体制 を確保	職員の執務環境 の整備			災対本部、教育 政策課
2	課内活動の進捗把握・調 整・報告			活動状況を把握し調整を図り、主管課へ報告			土木部 教育政策課 学校安全対策課 市町村 会計管理課
3	給食設備等の安全確認、衛 生管理				給食設備等の安全確認、衛生管理		災対本部 学校安全対策課 健康政策部 会計管理課
4	給食の再開					給食の再開	学校安全対策課
5	児童生徒の健康情報収集				児童生徒の健康情報収集		学校安全対策課

【優先する通常業務】

優先順位	通常業務	復旧目標レベル	復旧フェーズ
1	食中毒対応、感染症対応に 関する業務	正確な情報を得て、まん延予防のための適切な対策を講じる。	第3フェーズ
2	庶務・経理事務に関する業 務	契約事務、支払事務を行う。	第5フェーズ

【活用する協定】

--

(16-12) 人権教育・児童生徒課

部等	教育委員会	課等	人権教育・児童生徒課	電話	088-821-4765	3379
〔災害対策本部体制時の基本対応〕						
・応急対策業務(応急業務および優先する通常業務)の実行 ・災害対策本部および部内の繁忙業務の支援						

【応急業務】

優先順位	応急対策活動項目	第1フェーズ (3時間以内)	第2フェーズ (1日以内)	第3フェーズ (3日以内)	第4フェーズ (2週間以内)	第5フェーズ (1ヶ月以内)	関係課等
1	初動対応	職員の安全確保、 職員の安否確認	課の参集状況を 確認、配備体制 を確保	職員の執務環境 の整備			
2	課内活動の進捗把握・調整・報告			活動状況を把握し調整を図り、主管課へ報告			教育政策課
3	情報収集				学校再開の目安 について市町村等 への情報収集、学 校のSCへの支援 ニーズの把握		心の教育センター
4	相談員の派遣等				体制の構築 (臨床心理士会と 協同)、・国への要 請・県外SC等の 受入準備等	要請により派遣	心の教育センター 県立学校

【優先する通常業務】

優先順位	通常業務	復旧目標レベル	復旧フェーズ
1	庶務・経理に関する業務	契約事務、支払事務の実施	第5フェーズ
2	奨学資金債権の管理	奨学金システムの運用	第5フェーズ

【活用する協定】

--

(16-13) 教育センター

部等	教育委員会	課等	教育センター	電話	088-866-3890	
【災害対策本部体制時の基本対応】						
・応急対策業務(応急業務および優先する通常業務)の実行 ・災害対策本部および部内の繁忙業務の支援						

【応急業務】

優先順位	応急対策活動項目	第1フェーズ (3時間以内)	第2フェーズ (1日以内)	第3フェーズ (3日以内)	第4フェーズ (2週間以内)	第5フェーズ (1ヶ月以内)	関係課等
1	初動対応	職員及び研修受講者の安全確保、職員及び研修受講者の安否確認	センターの参集状況を確認、配備体制を確保	職員の執務環境の整備			
2	被災者受入	地域住民が避難してきた場合は、収容能力に応じて最大限の保護に努める					
3	負傷者の救護	二次災害の発生の可能性を判断したうえで必要かつ迅速な応急手当てを実施する					
4	人的被害の情報収集		負傷者の有無及びその程度についての情報収集				
5	施設被害の情報収集		被害の有無及びその程度についての情報収集				
6	帰宅困難利用者、職員の状況		公共交通機関の運行状況や道路の被災状況の情報収集による来所者の帰宅支援				
7	避難所の管理運営の協力		高知市と連絡を取り避難所開設状況確認 管理運営の協力				
8	破損設備等の調達				設備機器類の破損状況の集約及びその修理、調達によるセンター再開時期の判断		
9	施設現況の広報活動				被災状況の近隣への周知、施設の再開時期の判断及びその周知広報		

【優先する通常業務】

優先順位	通常業務	復旧目標レベル	復旧フェーズ
1	庶務・経理に関する業務	契約事務、支払事務等の実施	第5フェーズ

【活用する協定】

--

(16-14) 東部教育事務所

部等	教育委員会	課等	東部教育事務所	電話	0887-34-3591	
〔災害対策本部体制時の基本対応〕						
・応急対策業務(応急業務および優先する通常業務)の実行 ・災害対策支部の業務の実施						

【応急業務】

優先順位	応急対策活動項目	第1フェーズ (3時間以内)	第2フェーズ (1日以内)	第3フェーズ (3日以内)	第4フェーズ (2週間以内)	第5フェーズ (1ヶ月以内)	関係課等
1	初動対応	職員の安全確保、 職員の安否確認	事務所の参集状 況を確認、配備 体制を確保	職員の執務環境 の整備			教育政策課 小中学校課
2	管内学校の人的、施設被害 の情報収集		管内学校の人的(児童生徒、教職員)、施設被害の把握				教育政策課 小中学校課 学校安全対策課
3	帰宅困難児童の把握及び 誘導の調整		帰宅困難児童生 徒、要保護児童 生徒の把握及び 誘導の調整				教育政策課 小中学校課 学校安全対策課
4	児童生徒の家庭の被災状 況の情報収集		児童生徒の家庭の被災状況の情報収集				教育政策課 小中学校課 学校安全対策課

【優先する通常業務】

優先順位	通常業務	復旧目標レベル	復旧フェーズ
1	庶務、経理に関する業務	契約事務・支払事務の実施	第5フェーズ

【活用する協定】

--

(16-15) 中部教育事務所

部等	教育委員会	課等	中部教育事務所	電話	088-893-6166	
〔災害対策本部体制時の基本対応〕						
・応急対策業務(応急業務および優先する通常業務)の実行 ・災害対策支部の業務の実施						

【応急業務】

優先順位	応急対策活動項目	第1フェーズ (3時間以内)	第2フェーズ (1日以内)	第3フェーズ (3日以内)	第4フェーズ (2週間以内)	第5フェーズ (1ヶ月以内)	関係課等
1	初動対応	職員の安全確保、 職員の安否確認	事務所の参集状 況を確認、配備 体制を確保	職員の執務環境 の整備			教育政策課 小中学校課
2	管内学校の人的、施設被害 状況把握		管内学校の人的、施設被害状況把握				教育政策課 小中学校課 学校安全対策課
3	帰宅困難児童の把握、要保 護児童の把握及び誘導調 整		帰宅困難児童の 把握、要保護児 童の把握及び誘 導調整				教育政策課 小中学校課 学校安全対策課
4	児童生徒の家庭の被災状 況の情報収集		児童生徒の家庭の被災状況の情報収集				教育政策課 小中学校課 学校安全対策課
5	庁舎被害状況把握、二次災 害防止対策			庁舎被害状況把握、二次災害防止対策			教育政策課 小中学校課 学校安全対策課

【優先する通常業務】

優先順位	通常業務	復旧目標レベル	復旧フェーズ
1	総務事務	契約事務、支払事務の実施	第5フェーズ

【活用する協定】

--

(16-16) 西部教育事務所

部等	教育委員会	課等	西部教育事務所	電話	0880-35-5981	
〔災害対策本部体制時の基本対応〕						
・応急対策業務(応急業務および優先する通常業務)の実行 ・災害対策支部の業務の実施						

【応急業務】

優先順位	応急対策活動項目	第1フェーズ (3時間以内)	第2フェーズ (1日以内)	第3フェーズ (3日以内)	第4フェーズ (2週間以内)	第5フェーズ (1ヶ月以内)	関係課等
1	初動対応	職員の安全確保、 職員の安否確認	事務所の参集状 況を確認、配備 体制を確保	職員の執務環境 の整備			教育政策課 小中学校課
2	管内学校の人的、施設被害 の把握		管内学校の人的、施設被害の把握				教育政策課 小中学校課 学校安全対策課
3	帰宅困難児童、要保護児童 の把握及び誘導の調整		帰宅困難児童、 要保護児童の把 握及び誘導の調 整				教育政策課 小中学校課 学校安全対策課
4	児童生徒の家庭の被災状 況の情報収集		児童生徒の家庭の被災状況の情報収集				教育政策課 小中学校課 学校安全対策課

【優先する通常業務】

優先順位	通常業務	復旧目標レベル	復旧フェーズ
1	庶務・経理に関する事務	契約事務・支払事務の実施	第5フェーズ

【活用する協定】

--

(16-17) 青少年センター

部等	教育委員会	課等	青少年センター	電話	0887-56-0621	
〔災害対策本部体制時の基本対応〕						
・応急対策業務(応急業務および優先する通常業務)の実行 ・災害対策本部および部内の繁忙業務の支援						

【応急業務】

優先順位	応急対策活動項目	第1フェーズ (3時間以内)	第2フェーズ (1日以内)	第3フェーズ (3日以内)	第4フェーズ (2週間以内)	第5フェーズ (1ヶ月以内)	関係課等
1	初動対応	職員の安全確保、 職員の安否確認	職員の参集状況 を確認、配備体 制を確保	職員の執務環境 の整備			
2	所管施設来館者等の安全 の確保指示	施設利用者の安 全確保、消防業務	消防業務				
3	所管施設利用者等の安否・ 被災情報の把握	施設利用者の安否確認					
4	所管施設来館者等の帰宅困 難者対策		避難施設等への 誘導及び帰宅支 援				
5	所管施設の安全確認		特に避難所にな る場所を優先して 安全確認				
6	所管施設の応急復旧				インフラの復旧		

【優先する通常業務】

優先順位	通常業務	復旧目標レベル	復旧フェーズ
1	経理及び庶務に関する業務	契約事務、支払事務の実施	第5フェーズ

【活用する協定】

--

(16-18) 図書館

部等	教育委員会	課等	図書館	電話	088-872-6307	
〔災害対策本部体制時の基本対応〕						
・応急対策業務(応急業務および優先する通常業務)の実行 ・災害対策支部の業務の実施						

【応急業務】

優先順位	応急対策活動項目	第1フェーズ (3時間以内)	第2フェーズ (1日以内)	第3フェーズ (3日以内)	第4フェーズ (2週間以内)	第5フェーズ (1ヶ月以内)	関係課等
1	初動対応	職員の安全確保、 職員の安否確認	職員の参集状況 を確認、配備体 制を確保	職員の執務環境 の整備			
2	情報収集班・避難誘導班・ 救護班任務開始	利用者の避難誘 導、災害状況の情 報収集					
3	利用者へのライフラインの情 報伝達	利用者の安全確認					
4	被災者支援		避難所への誘導 負傷者への対応		児童書を中心とした市町村への協力 貸出		
5	利用者帰宅		利用者の帰宅支 援				
6	被災状況の報告		人的、施設の被災状況報告				
7	情報の整理、集約			人的、施設、資料の被害状況把握 情報発信、情報交換の場の提供			
8	報告・協議				再開について検討		
9	施設現況の広報活動				インフラの復旧		

【優先する通常業務】

優先順位	通常業務	復旧目標レベル	復旧フェーズ
1	庶務事務・支払事務	契約事務、支払事務の実施	第5フェーズ

【活用する協定】

--

(16-19) 幡多青少年の家

部等	教育委員会	課等	幡多青少年の家	電話	0880-44-1001	
[災害対策本部体制時の基本対応]						
・応急対策業務(応急業務および優先する通常業務)の実行 ・災害対策支部の業務の実施						

【応急業務】

優先順位	応急対策活動項目	第1フェーズ (3時間以内)	第2フェーズ (1日以内)	第3フェーズ (3日以内)	第4フェーズ (2週間以内)	第5フェーズ (1ヶ月以内)	関係課等
1	初動対応	職員の安全確保、 職員の安否確認	職員の参集状況 を確認、配備体 制を確保	職員の執務環境 の整備			
2	施設利用者等の安全の確保	施設利用者の安全確保、 消防業務、 避難所の開設支援・調整	消防業務、 避難所の運営支援・調整	避難所の運営支援・調整			
3	施設利用者等の安否・被災情報の把握	施設利用者の安否確認					
4	施設利用者の帰宅困難者対策		避難施設等への誘導及び帰宅支援				
5	所管施設の安全確認		特に避難所になるものを優先して安全確認				
6	所管施設の応急復旧				インフラの復旧		

【優先する通常業務】

優先順位	通常業務	復旧目標レベル	復旧フェーズ
1	総務事務	契約事務、支払事務の実施	第5フェーズ

【活用する協定】

災害時における避難所等施設利用に関する協定書(黒潮町)

(16-20) 心の教育センター

部等	教育委員会	課等	心の教育センター	電話	088-833-2932	
〔災害対策本部体制時の基本対応〕						
・応急対策業務(応急業務および優先する通常業務)の実行 ・災害対策本部および部内の繁忙業務の支援						

【応急業務】

優先順位	応急対策活動項目	第1フェーズ (3時間以内)	第2フェーズ (1日以内)	第3フェーズ (3日以内)	第4フェーズ (2週間以内)	第5フェーズ (1ヶ月以内)	関係課等
1	初動対応	職員の安全確保、 職員の安否確認	センターの参集 状況を確認、配 備体制を確保	職員の執務環境 の整備			人権教育・ 児童生徒課
2	来所児・者への対応	来所児・者の安全 確保	保護者への連絡 及び誘導の調整				人権教育・ 児童生徒課
3	センター内活動の進捗把握・調整・報告		活動状況を把握し調整を図り、主管課へ報告				人権教育・ 児童生徒課
4	SC・SSW等の派遣等				SC等支援体制の 構築、SC等の派 遣及び県外SC等 の受入準備等	要請により学校 等へのSC等の 派遣	人権教育・ 児童生徒課

【優先する通常業務】

優先順位	通常業務	復旧目標レベル	復旧フェーズ
1	庶務・経理事務	契約事務、支払事務の実施	第5フェーズ

【活用する協定】

--

17 公営企業局

(17-1) 電気工水課

部等	公営企業局	課等	電気工水課	電話	088-821-4624	3415
〔災害対策本部体制時の基本対応〕						
<ul style="list-style-type: none"> ・応急対策業務(応急業務および優先する通常業務)の実行 ・災害対策本部および部内の繁忙業務の支援 						

【応急業務】

優先順位	応急対策活動項目	第1フェーズ (3時間以内)	第2フェーズ (1日以内)	第3フェーズ (3日以内)	第4フェーズ (2週間以内)	第5フェーズ (1ヶ月以内)	関係課等
1	初動対応	職員の安全確保、 職員の安否確認	課の参集状況を 確認、配備体制 を確保	職員の執務環境 の確保			発電管理事務所 総合制御所
2	所管施設の状況把握	情報収集					発電管理事務所 総合制御所
3	関係機関等への被災状況 の報告	発電施設及び工 業用水道施設の 被災状況の報告、 関係機関等への 情報提供					県立病院課 発電管理事務所 総合制御所 所管省庁等
4	被災所管施設の応急処置 の実施	応急処置状況等 の把握					発電管理事務所 総合制御所
5	被災所管施設の復旧計画 作成				発電施設及び工 業用水道施設の 復旧計画作成		発電管理事務所 総合制御所等
6	被災所管施設の復旧				工業用水道施設 の仮復旧、発電施 設の災害復旧工 事		発電管理事務所 総合制御所等

【優先する通常業務】

優先順位	通常業務	復旧目標レベル	復旧フェーズ

【活用する協定】

災害時における工業用水道の応急対策業務等に関する協定(高知市管工事設備業協同組合)
四国4県における工業用水道被災時の相互応援に関する協定(徳島県、香川県、愛媛県)

(17-2) 県立病院課

部等	公営企業局	課等	県立病院課	電話	088-821-4631	
〔災害対策本部体制時の基本対応〕						
・応急対策業務(応急業務および優先する通常業務)の実行 ・災害対策本部および部内の繁忙業務の支援						

【応急業務】

優先順位	応急対策活動項目	第1フェーズ (3時間以内)	第2フェーズ (1日以内)	第3フェーズ (3日以内)	第4フェーズ (2週間以内)	第5フェーズ (1ヶ月以内)	関係課等
1	初動対応	職員の安全確保、 職員の安否確認	課の参集状況を 確認、配備体制 を確保	職員の執務環境 の整備			
2	各県立病院等の被災状況 確認	被災状況の調査、応急復旧の支援					
3	患者の安全の確保及び帰 宅困難者対策指示・調整	患者の安全確保、帰宅困難者対策					
4	災害医療対策本部との連携	災害医療対策本部との連携					
5	医療継続に向けた指示・調 整	医療継続に向けた指示・調整					
6	各県立病院での二次災害 の防止			施設の安全確認、機能維持・回復の支援			
7	部内活動の進捗把握・調 整・報告	課の活動状況等を確認し災対本部事務局へ報告					
8	病院以外の所管施設の被災 状況確認				被災状況の調査、復旧の必要性の 検討		

【優先する通常業務】

優先順位	通常業務	復旧目標レベル	復旧フェーズ
1	薬品及び診療材料等の調 達に関する業務	物資が調達できる状態	第5フェーズ
2	固定資産の取得、管理及び 処分に関する業務	固定資産の管理ができる状態	第5フェーズ
3	財務会計システムの運用に 関する業務	業務に着手できる状態	第5フェーズ
4	委託業務(プロポーザル等) に関する業務	業務に着手できる状態	第5フェーズ
5	予算、決算及び経理事務の 総括	業務に着手できる状態	第5フェーズ
6	職員の給与、サービスに関 する業務	遅滞のない給与支給ができ、適切な サービス管理の指示ができる状態	第5フェーズ
7	給与システムの運用に関 する業務	給与システムの安定稼働	第5フェーズ
8	旅費及び研修に関する業務	適切な旅費支給ができる状態	第5フェーズ
9	会計年度任用職員の任用、 勤務条件に関する業務	適切な任用が行える状態	第5フェーズ
10	職員の任用に関する業務	人事異動、他県からの職員受け入れの 体制が取れる状態	第5フェーズ
11	資金運用計画、現金出納検 査、監査に関する業務	業務に着手できる状態	第5フェーズ

【活用する協定】

--

(17-3) 発電管理事務所

部等	公営企業局	課等	発電管理事務所	電話	0887-52-2845	
【災害対策本部体制時の基本対応】						
<ul style="list-style-type: none"> ・応急対策業務(応急業務および優先する通常業務)の実行 ・災害対策支部の業務の実施 						

【応急業務】

優先順位	応急対策活動項目	第1フェーズ (3時間以内)	第2フェーズ (1日以内)	第3フェーズ (3日以内)	第4フェーズ (2週間以内)	第5フェーズ (1ヶ月以内)	関係課等
1	初動対応	職員の安全確保、 職員の安否確認	所の参集状況を 確認、配備体制 を確保	職員の執務環境 の確保			電気工水課 総合制御所
2	所管施設の状況把握	目視点検(ダム、 発電施設)、一次 点検	二次点検				電気工水課 総合制御所
3	関係機関等への被災状況 の報告	所管施設の状況 報告	電気関係事故速 報、関係機関等 への情報提供				電気工水課 総合制御所 所管省庁等
4	被災所管施設の応急処置 の実施	発電施設の保安 対策、緊急処置の 実施					電気工水課 総合制御所 等
5	発電所の運転管理				被災状況に応じた 発電施設の運転 管理		電気工水課 総合制御所
6	被災所管施設の復旧計画 作成				発電施設の復旧 計画作成、情報提 供		電気工水課 総合制御所
7	被災所管施設の復旧				発電施設の災害 復旧工事		電気工水課 総合制御所

【優先する通常業務】

優先順位	通常業務	復旧目標レベル	復旧フェーズ

【活用する協定】

--

(17-4) 総合制御所

部等	公営企業局	課等	総合制御所	電話	088-844-0926	
〔災害対策本部体制時の基本対応〕						
・応急対策業務(応急業務および優先する通常業務)の実行 ・災害対策本部および部内の繁忙業務の支援						

【応急業務】

優先順位	応急対策活動項目	第1フェーズ (3時間以内)	第2フェーズ (1日以内)	第3フェーズ (3日以内)	第4フェーズ (2週間以内)	第5フェーズ (1ヶ月以内)	関係課等
1	初動対応	職員の安全確保、 参集状況の確認、 職員の安否確認	配備体制を確保	執務環境の確保			電気工水課 発電管理事務所
2	所管施設の状況把握	ダム、発電施設、 工業用水道施設 の状況確認、一次 点検		二次点検			電気工水課 発電管理事務所
3	関係機関等への被災状況 の報告	ダム地震情報報 告、工水施設被害 状況報告	電気事故速報、 関係機関等への 情報提供				電気工水課 発電管理事務所 所管省庁等
4	被災所管施設の応急処置 の実施	工業用水道施設 の保安対策、緊急 処置の実施					電気工水課等
5	発電所の運転監視				被災状況に応じた 発電施設の運転 監視		電気工水課 発電管理事務所
6	被災所管施設の復旧計画 作成				工業用水道施設 の応急復旧計画 作成		電気工水課等
7	被災所管施設の復旧				被災施設の仮復 旧		電気工水課等

【優先する通常業務】

優先順位	通常業務	復旧目標レベル	復旧フェーズ

【活用する協定】

災害時における工業用水道の応急対策業務等に関する協定(高知市管工事設備業協同組合) 四国4県における工業用水道被災時の相互応援に関する協定(徳島県、香川県、愛媛県)

18 各種委員会事務局等

(18-1) 議会事務局

部等	各種委員会	課等	議会事務局	電話	088-823-9532	9533
〔災害対策本部体制時の基本対応〕						
・応急対策業務(応急業務および優先する通常業務)の実行 ・災害対策本部および部内の繁忙業務の支援						

【応急業務】

優先順位	応急対策活動項目	第1フェーズ (3時間以内)	第2フェーズ (1日以内)	第3フェーズ (3日以内)	第4フェーズ (2週間以内)	第5フェーズ (1ヶ月以内)	関係課等
1	初動対応	議員・職員の安全確保、傍聴者・来庁者の確認・誘導、議員・職員の安否確認、傍聴者・来庁者への対応	職員の参集状況の確認	職員の執務環境の整備			人事課
2	議事堂内の被災状況の把握	議事堂内の被災状況の把握					管財課
3	議事堂内での救助活動	議事堂内での救助活動					職員厚生課
4	執行部との連絡調整		執行部との連絡調整				政策企画課 災害対策本部事務局
5	議員との連絡調整		議員との連絡調整				政策企画課
6	現地視察連絡調整			現地視察連絡調整			政策企画課
7	中央要望活動の調整連絡				中央要望活動の調整連絡		政策企画課

【優先する通常業務】

優先順位	通常業務	復旧目標レベル	復旧フェーズ
1	物品の購入、出納、管理及び処分、支払に関する業務	契約事務、支払事務の実施	第5フェーズ
2	予算及び決算事務に関する業務	予算決算業務の実施	第5フェーズ

【活用する協定】

--

(18-2) 監査委員事務局

部等	各種委員会	課等	監査委員事務局	電話	088-823-9502	2776
〔災害対策本部体制時の基本対応〕						
・応急対策業務(応急業務および優先する通常業務)の実行 ・災害対策本部および部内の繁忙業務の支援						

【応急業務】

優先順位	応急対策活動項目	第1フェーズ (3時間以内)	第2フェーズ (1日以内)	第3フェーズ (3日以内)	第4フェーズ (2週間以内)	第5フェーズ (1ヶ月以内)	関係課等
1	初動対応	職員の安全確保、 職員の安否確認 災対事務局へ応 援体制の確立	職員の参集状況 の確認	職員の執務環境 の整備			
2	識見委員の安否情報確認	識見委員の安否情報の確認					

【優先する通常業務】

優先順位	通常業務	復旧目標レベル	復旧フェーズ
1	決算等の審査に関する業務	決算審査(一般会計、特別会計、基金、公営企業会計)及び健全化・資金不足比率の審査の実施	第5フェーズ
2	経理業務	支払事務等の実施	第5フェーズ
3	監査業務	監査業務の実施	第5フェーズ

【活用する協定】

--

(18-3) 人事委員会事務局

部等	各種委員会	課等	人事委員会事務局	電話	088-823-4588	3492
〔災害対策本部体制時の基本対応〕						
・応急対策業務(応急業務および優先する通常業務)の実行 ・災害対策本部および部内の繁忙業務の支援						

【応急業務】

優先順位	応急対策活動項目	第1フェーズ (3時間以内)	第2フェーズ (1日以内)	第3フェーズ (3日以内)	第4フェーズ (2週間以内)	第5フェーズ (1ヶ月以内)	関係課等
1	初動対応	職員の安全確保、 職員の安否確認 災対事務局へ応 援体制の確立	職員の参集状況 を確認	執務室の状況確 認と整理			
2	人事委員会委員の安否情 報確認	人事委員会委員の安否情報の確認					

【優先する通常業務】

優先順位	通常業務	復旧目標レベル	復旧フェーズ
1	議会に関する業務	議会対応事務の再開	第5フェーズ
2	歳入及び歳出に関する業務	契約事務、支払い事務の実施	第5フェーズ
3	予算決算に関する業務	予算決算業務の実施	第5フェーズ

【活用する協定】

--

(18-4) 労働委員会事務局

部等	各種委員会	課等	労働委員会事務局	電話	088-821-4645	3497
〔災害対策本部体制時の基本対応〕						
・応急対策業務(応急業務および優先する通常業務)の実行 ・災害対策本部および部内の繁忙業務の支援						

【応急業務】

優先順位	応急対策活動項目	第1フェーズ (3時間以内)	第2フェーズ (1日以内)	第3フェーズ (3日以内)	第4フェーズ (2週間以内)	第5フェーズ (1ヶ月以内)	関係課等
1	初動対応	職員の安全確保、 職員の安否確認	職員の参集状況 の確認、災対事 務局へ応援体制 の確立	職員の執務環境 の整備			
2	労働委員会委員の安否情報確認	労働委員会委員の安否情報の確認					

【優先する通常業務】

優先順位	通常業務	復旧目標レベル	復旧フェーズ
1	経理に関すること	緊急性の高い契約事務、支払事務の実施	第5フェーズ
2	個別労働紛争に関すること	メール及び電話による相談対応	第5フェーズ

【活用する協定】

--

(18-5) 収用委員会事務局

部等	各種委員会	課等	収用委員会事務局	電話	088-823-9505	9505
[災害対策本部体制時の基本対応]						
・応急対策業務(応急業務および優先する通常業務)の実行 ・災害対策本部および部内の繁忙業務の支援						

【応急業務】

優先順位	応急対策活動項目	第1フェーズ (3時間以内)	第2フェーズ (1日以内)	第3フェーズ (3日以内)	第4フェーズ (2週間以内)	第5フェーズ (1ヶ月以内)	関係課等
1	初動対応	職員の安全確保、 職員の安否確認 災対事務局へ応 援体制の確立	職員の参集状況 の確認	職員の執務環境 の整備			
2	収用委員会委員の安否情 報確認	収用委員会委員の安否情報の確認					

【優先する通常業務】

優先順位	通常業務	復旧目標レベル	復旧フェーズ
1	総務に関すること	支払事務等の処理	第5フェーズ

【活用する協定】

--